



OPÇÕES DO PLANO E ORÇAMENTO 2021

INDÍCE

PARTE I

I. ENQUADRAMENTO E ATIVIDADES EM DESTAQUE	5
II. EIXOS DE INTERVENÇÃO	17
III. RESUMO DO ORÇAMENTO	41
IV. ORÇAMENTO E PLANO ORÇAMENTAL PLURIANUAL	45
V. PLANO PLURIANUAL DO MUNICÍPIO DE ALMADA	81
VI. ORÇAMENTO PARA 2021	153
VII. MAPA DE TRANSFERÊNCIAS PARA AS FREGUESIAS	165
VIII. MAPA DE EMPRÉSTIMOS OBTIDOS	169
IX. MAPA DE EXECUÇÃO ORÇAMENTAL	173
X. REGRAS DE EXECUÇÃO DO ORÇAMENTO E DAS GRANDES OPÇÕES DO PLANO	179

PARTE II

MAPA DE PESSOAL DA CMA	199
SIGLAS DA ESTRUTURA ORGÂNICA DOS SERVIÇOS MUNICIPAIS DE ALMADA	207

PARTE III

ANEXOS (nos termos do artigo 45.º n.2 al. b) da Lei n.º 73/2013, de 3 de setembro)	211
Arribatejo	213
NovaAlmadaVelha	240
Ageneal	255

OPÇÕES DO PLANO E ORÇAMENTO 2021

**ENQUADRAMENTO E
ATIVIDADES EM DESTAQUE**

ENQUADRAMENTO E ATIVIDADES EM DESTAQUE

2020 foi um ano de grandes desafios. A pandemia pela COVID-19 exigiu de todos - Governo, Municípios e Populações - uma enorme capacidade de resiliência, resposta rápida e de adaptação.

Em 2021, a estes desafios juntam-se as incertezas. Incertezas ao nível da saúde, ao nível social, ao nível económico e ao nível da capacidade de resposta aos desafios que subsistirão e que serão, certamente, diferentes daqueles com que nos deparámos até ao momento.

O ano que se avizinha será um ano decisivo para a salvaguarda dos que mais sofrem com a crise económica que se adivinha, de salvaguarda da nossa economia e dos empregos que dela dependem, de resistência e continuação do movimento transformador que Almada estava a viver. O Município terá de continuar a saber adaptar-se às alterações diárias, e súbitas, no contexto sanitário, social e económico do país e de Almada. Será um ano em que não descurando a gestão das emergências que vão surgindo, importa não desistir dos grandes projetos de desenvolvimento a curto, médio e longo prazo.

O Orçamento para 2021 que aqui apresentamos é o reflexo disso mesmo, da determinação com que enfrentamos estes desafios e incertezas, assegurando sempre o apoio próximo a todos os que dele necessitem, garantindo que ninguém fica de fora.

Felizmente a boa gestão que temos tido nos últimos 3 anos, como o comprova o anuário financeiro dos municípios portugueses sobre 2019, permitiu não só enfrentar este ano de 2020 com robustez, como projetar Almada em 2021 com confiança.

A pandemia não parou nem parará o Poder Local Democrático naquela que é sua obrigação: prestar aos seus munícipes o melhor serviço público. Por isso em 2021, haverá um reforço de medidas extraordinárias de resposta à pandemia, sem que o município deixe de prosseguir com o trabalho de desenvolvimento de medidas e projetos nos dez eixos de atuação que foram definidos desde o início do mandato:

1. Solidariedade, Inclusão e Habitação;
2. Educação, Qualificação e Conhecimento;
3. Artes, Cultura e Criatividade;
4. Transportes, Mobilidades e Acessibilidades;
5. Economia, Inovação e Turismo;
6. Ambiente, Espaço Público, Espaços Verdes, Energia, Clima e Sustentabilidade;
7. Planeamento Estratégico, Gestão e Ordenamento do Território;
8. Desporto e Juventude;
9. Governança, Serviços Públicos e Cidadania;
10. Freguesias, Descentralização e Proximidade.

Mas antes de desenvolvermos as opções aqui plasmadas, importa dar nota de todos os projetos que foram apresentados e estão a ser trabalhados de modo a responder de imediato aos novos fundos que se apresentam, seja no âmbito do programa 2030, seja do Plano de Recuperação e Resiliência 2020-2026, em todas as suas vertentes.

Assim, no âmbito da estratégia regional da Área Metropolitana de Lisboa (AML) a Câmara de Almada apresentou uma série de projetos que considera estruturantes que vão marcar o desenvolvimento do município e de toda a área metropolitana, a médio e longo prazo, como o estudo para uma nova travessia do Tejo, o desbloquear do impasse com a Cidade da Água, as necessárias infraestruturas de transportes de interface multimodal, terminal fluvial e ligação do MST Cacilhas-Laranjeiro; a extensão do Metro até à Costa de Caparica, assim como a abertura de novos nós de acesso à A2.

Também o projeto do Innovation District, no Monte de Caparica, com o investimento de diversos stakeholders e em parceria com a Universidade Nova de Lisboa; e o Projeto Integrado de Recuperação e Valorização da Frente Atlântica, por forma a promover uma gestão integrada, uma proteção e valorização dos valores ambientais e socioculturais no quadro de desenvolvimento sustentável e de resiliência às alterações climáticas são fundamentais para a salvaguarda e desenvolvimento do nosso território.

Igualmente a perspetivar o futuro, e no âmbito do Plano de Recuperação e Resiliência, estamos a trabalhar no sentido de concretizar medidas e reformas que potenciem o tecido económico local. Para tal, apostaremos na criação de corredores ecológicos

verdes e azuis (Corredor Verde IC20 Almada-Costa de Caparica), na reabilitação da Frente Ribeirinha – ligação jardim do Rio-Museu Naval-Olho de Boi-Arealva-Cristo Rei e Trafaria-São João e na requalificação dos estabelecimentos escolares de ensino básico e de ensino profissional e tecnológico e na requalificação e construção de estabelecimentos de ensino secundário e pré-escolar. Ainda ao nível da requalificação, estão previstas intervenções no antigo edifício sede da EDP de Keil do Amaral, no Caramujo-Romeira (silos e edificado classificado) e no Palacete José Gomes e envolvente classificada.

Sendo a habitação uma prioridade reconhecida tanto ao nível municipal como nacional, para além do protocolo já assinado com o IRHU para a construção de 3500 novos fogos, da candidatura para a construção de mais de uma centena de fogos de modo a responder à urgência das habitações indignas do 2º Torrão que a Câmara de Almada está já a ultimar - num investimento previsto de 8,5M de euros já para 2021, através de apoios a fundo perdido e crédito bonificado - iremos acelerar a concretização da estratégia municipal de habitação seja através de mais construção, requalificação e infraestruturização de AUGIS e núcleos destacados. .

No que se refere ao parque escolar e respondendo ao solicitado pela AML, identificamos as necessidades mais urgentes em termos de construção e reabilitação nomeadamente com a construção de 6 creches, a reabilitação de 6 escolas Básicas, a construção de 2 novos estabelecimentos de ensino secundário, na Charneca de Caparica e na costa de Caparica, e a reabilitação de 2 outros, a Escola Secundária Francisco Simões e a Escola António Gedeão.

Ao nível da saúde, referenciamos a necessidade de abertura de 2 novos centros de saúde, no Feijó e no Monte da Caparica.

Quanto à reabilitação do nosso património estão a ser já trabalhados quatro grandes projetos: o edifício das celas do presídio da Trafaria, Edifício da antiga sede da EDP do arquiteto Keil do Amaral, a transformação das Piscinas de São Paulo, num novo equipamento cultural de referência, o Palacete José Gomes e envolvente classificada, assim como o reforço do trabalho já iniciado na Estação Arqueológica do Almaraz.

Ao nível do ambiente e desenvolvimento sustentável, para além do já referido plano integrado de adaptação ao POC-ACE para toda a frente atlântica, estamos a trabalhar nos projetos de reabilitação também da frente ribeirinha, na criação de três novas ciclovias, a criação dos caminhos do Tejo, dos Percursos Capuchos à Costa da Caparica, Projeto Turístico e Cultural das Baterias de Defesa de Costa - Raposeira-Alpenas.

Temos consciência da ambição demonstrada para os próximos 10 anos, mas para todos estes projetos já se iniciaram trabalhos, de modo a responder sem delongas assim que as candidaturas abrirem.

Relativamente a 2021, o Orçamento Municipal que aqui apresentamos é um orçamento de **concretização**. Apesar das dificuldades que se nos apresentaram no exercício de 2020, que nos obrigaram a uma intensa reorganização em diversas frentes, queremos, em 2021, dar cumprimento às nossas opções para o município.

É um orçamento de **inclusão**, que aposta no apoio e na assistência não apenas ao nível da ação social, mas também de aproximação, em diversos níveis, à população almadense, criando, por exemplo, o primeiro mecanismo municipal de participação democrática direta para todos (Orçamento Participativo do Município de Almada).

É um orçamento de **integração**, em que iremos continuar a investir na resposta às necessidades habitacionais existentes no concelho, apostando em novas soluções ou na requalificação de soluções já existentes.

É um orçamento de **requalificação** da cidade e dos seus espaços, no qual prosseguiremos com grandes obras de reabilitação no concelho não apenas ao nível das acessibilidades, mas também nos equipamentos municipais ou na oferta do parque escolar.

No âmbito da Solidariedade, Inclusão e Habitação, prosseguimos com as diversas ações que constituem o Plano Almada Solidária, nas suas três vertentes: Almada Emergência, Almada Próxima, e Almada Cuida. Iniciado em 2020, as ações deste Plano prolongam-se em 2021, antecipando já os efeitos da pandemia a médio prazo e permitindo uma resposta capaz de se adaptar às necessidades mais prementes de todos aqueles que se possam encontrar em situação de grande vulnerabilidade e fragilidade social.

O apoio aos almadenses e a aposta na inclusão têm sido compromissos prosseguidos por esta autarquia e, nesse sentido, continuaremos a apostar em ações e programas direcionados a crianças e idosos, mas também de integração de migrantes, com a implementação da Estratégia Local para a Infância, do projeto Idade+ - Almada Geração e do Plano Municipal de Apoio à Integração dos Migrantes de Almada II – dinamização dos Centros Locais de Apoio à Integração dos Migrantes do Laranjeiro e da Costa de Caparica.

Vamos, em parceria com a APAV – Associação Portuguesa de Apoio à Vítima, implementar um Gabinete de Apoio à Vítima, integrado na Estratégia Local para a Igualdade e Não discriminação, que prevê a implementação de diversos planos setoriais.

Além disso, iremos implementar o Plano Municipal de Apoio ao Cuidador, documento estratégico que procura contrariar as escassas respostas atuais ao cuidador informal, assumindo-se como um instrumento vital para delinear estratégias e implementar programas capazes de criar as melhores condições para obtenção de ganhos formativos, de saúde e qualidade de vida dos cuidadores informais. Neste plano, destacamos ainda a Resposta Integrada para as Pessoas em Situação de Sem-Abrigo, providenciando, entre outras valências, um espaço de acolhimento temporário noturno e um espaço de atividades diurnas.

No âmbito da habitação, e dando continuidade à Estratégia Municipal de Habitação, iremos também avançar com soluções para apoio aos mais carenciados, através de medidas como a construção de fogos municipais para realojamento dos habitantes do 2.º Torrão, com financiamento do IHRU, e a operacionalização do Regulamento Municipal Escolha+, que prevê o apoio financeiro para resolução da situação habitacional dos residentes em Áreas de Risco, Barracas e Construções Precárias.

Como medidas de continuidade, prosseguimos com a reabilitação de fogos municipais e a aquisição de novos fogos habitacionais, estando prevista, no âmbito da candidatura ao programa 1.º Direito, a reabilitação integral de 13 prédios, aos quais correspondem 250 fogos, e com a atribuição de habitação através do Habit'Almada.

Estas medidas de resposta habitacional refletem a ambição desta autarquia em intervir de forma efetiva em problemas complexos, persistentes há décadas, que obrigam

dezenas de agregados familiares ainda viver em condições indignas e com exposição a riscos significativos.

Na Educação, Qualificação e Conhecimento, é, desde logo, preocupação da autarquia no exercício de 2021, o cumprimento das medidas de prevenção para a COVID-19 nas escolas. Defendendo o benefício do ensino presencial, em particular nos níveis de ensino das escolas sob responsabilidade do município, é nossa responsabilidade contribuir ativamente para a continuação do bom funcionamento das escolas neste contexto, garantindo a salvaguarda da saúde de todos os alunos, educadores, professor e pessoal administrativo, auxiliar e operacional.

Em 2021 terá início a execução das obras de remoção dos painéis de fibrocimento/amianto em todas as escolas do concelho sinalizadas para o efeito, assegurando a melhoria das condições de segurança dos edifícios. Também ao nível da melhoria de condições nas escolas, iremos executar as obras de requalificação em refeitórios escolares municipais.

Será, igualmente, feito um investimento na ampliação da oferta do ensino, abrangendo todos os níveis de ensino: pré-escolar, básico e secundário.

Continuaremos a promover o Prémio Almada Cidade Inteligente, que visa reconhecer e divulgar o mérito académico dos jovens ao concluírem o ensino secundário, assim como as instituições educativas locais, e levaremos a cabo a primeira edição do Prémio de Mérito Social e Cidadania.

Finalmente, iremos implementar o Projeto Educativo do Município de Amada, para promoção de leitura.

Almada, cidade de Cultura, irá, em 2021, assegurar a manutenção de uma programação cultural municipal, no devido cumprimento de todas as medidas de saúde e higiene, garantido a segurança de artistas e espectadores face à pandemia. Igualmente, iremos integrar o Programa Mural 18, a decorrer em todos os municípios da Área Metropolitana de Lisboa (AML) e que, num momento especialmente delicado para o setor cultural e para os agentes e estruturas envolvidas na sua conceção, produção e dinamização, irá

permitir realizar uma programação com impacto na subsistência de quem faz da cultura a sua vida.

Vinte anos após a realização da última edição do Festival de Música dos Capuchos, iremos retomar esta iniciativa, tão marcante na identidade cultural de Almada. Acreditamos que o relançamento deste Festival depois de um ano de limitação da atividade cultural e artística devido à pandemia, se constituirá como um significativo marco simbólico.

O processo de musealização da Arte Xávega – arte de pesca tradicional inscrita no Inventário Nacional do Património Cultural Imaterial desde 2017 será concluído em 2021, incluindo a criação de uma rota histórico-cultural do bairro Novo dos Pescadores e a requalificação dos apoios de pesca existentes na Costa de Caparica, no seguimento da candidatura apresentada em 2019, ao MAR2020, já aprovada.

O Encontro Internacional de Gestão de Sítios Arqueológicos em Meio Urbano, agendado inicialmente para 2020, terá lugar em 2021. O objetivo desta iniciativa é reunir, num único evento, as boas práticas de gestão e discutir os problemas comuns na valorização e abertura ao público de sítios arqueológicos integrados em contexto urbano.

Em setembro/outubro deste ano, Almada irá participar na BoCA – Biennial of Contemporary Arts, bienal internacional de artes contemporâneas com um foco na transdisciplinaridade, onde se estabelece uma sinergia entre cidades, instituições culturais (teatros, museus, galerias, património material), integrando ações no espaço público, territórios artísticos (performance, artes cénicas, artes visuais, música) e os seus respetivos públicos.

Prosseguimos com as atividades da Casa da Dança, projeto iniciado em 2019, que permitiu duplicar a oferta em termos de espetáculos da Dança, com promoção de jovens criadores almadenses.

Será, ainda, lançado o Festival Resistências, dedicado a explorar as várias modalidades de resistência à opressão, e o município irá aderir à AMEC|Metropolitana, alargando a colaboração da Orquestra Metropolitana com Almada.

E porque este é também um orçamento de requalificação da cidade e dos seus espaços,

no âmbito dos Transportes, Mobilidades e Acessibilidades, em 2021 vão avançar diversas obras já projetadas pela autarquia, nomeadamente as obras de requalificação da Avenida do Mar (Aroeira, Charneca de Caparica), da Estrada Florestal da Costa da Caparica, do Eixo Central de Almada, da Praça de Cacilhas e do troço final do IC20.

Para a economia do nosso concelho, o orçamento para 2021 prevê três projetos estratégicos de apoio aos empresários e comerciantes de Almada. Com o Balcão do Investidor, criaremos uma ferramenta essencial para os empreendedores locais, proporcionando um serviço que faça a gestão e o acompanhamento dos processos administrativos associados às empresas, designando um gestor do processo para um acompanhamento personalizado por parte da autarquia. Com o Cartão do Múncipe criaremos o apoio necessário ao comércio local e aos nossos pequenos empresários, com um sistema integrado que beneficiará vendedores e consumidores, incentivando o consumo local e trazendo liquidez ao tecido económico. Com o Conselho Estratégico Empresarial criaremos a articulação necessária entre empresas e município, promovendo uma troca de conhecimento bilateral que permitirá uma ação coordenada para reforçar a economia do concelho.

Em 2021, continuaremos a trabalhar no sentido de tornar o concelho cada vez mais sustentável. Para tal, vamos avançar com a colocação de campos solares térmicos no Fórum Romeu Correia e converter a nossa rede pública de iluminação para soluções LED.

Este será também o ano em que vamos avançar com a construção de um novo Centro de bem-estar Animal, garantindo melhores condições e uma maior capacidade de acolhimento de animais em situação de abandono.

Prosseguimos com a requalificação e valorização dos edifícios municipais, tais como os Paços do Concelho e o Presídio da Trafaria, nomeadamente o Edifício das Celas, que será reconvertido num centro de artes que funcionará como um espaço de memória da história e vivências do local. Esta requalificação irá complementar a oferta académica criada pelo novo Instituto de Artes e Tecnologia, uma unidade académica da Universidade NOVA, dedicada à educação, formação, investigação e criação nas áreas de confluência das artes e das tecnologias, operando como um agente de investigação,

criação e divulgação universal das artes e das tecnologias, que será implementado no Forte de Nossa Senhora da Saúde da Trafaria.

No Planeamento Estratégico, Gestão e Ordenamento do Território, destacamos a conclusão da revisão do Plano Diretor Municipal, iniciada em 2008, e a publicação de um novo regulamento para as AUGI'S – Áreas Urbanas de Génese Ilegal.

A aposta nas áreas do desporto e da juventude continua, em 2021, a ser um dos eixos importantes das opções da autarquia. Desde logo, vamos avançar com a elaboração da Carta Desportiva de Almada, documento essencial para a definição da política desportiva do concelho.

Neste ano, iremos assegurar a dinamização e o regular funcionamento do Conselho Municipal da Juventude, órgão consultivo e informativo do Município em matéria de políticas municipais da juventude, cujo regulamento foi aprovado em Assembleia Municipal em março de 2020.

Outras ações que pretendemos assegurar em 2021 são a realização da 1ª edição da Assembleia Municipal Jovem de Almada e o estudo da possível implementação do programa Jovem Autarca; a implementação de um projeto de apoio à formação e regularização de Associações de Estudantes e a implementação da Incubadora Juvenil de Empreendedorismo Social, no Centro Cultural Juvenil de Sto. Amaro "Casa Amarela", em parceria com a associação Lifeshaker.

Iremos, ainda, finalizar o desenvolvimento de um Plano de Formação que capacite os jovens para os desafios sociais, profissionais e cívicos com que se confrontam, numa lógica de Educação para a Cidadania.

2021 será também o ano de implementação do Orçamento Participativo do Município de Almada, instrumento que dá voz ativa aos cidadãos, possibilitando-lhes uma intervenção informada e responsável nos processos de governação local. Com a concretização deste mecanismo de participação, são objetivos da autarquia incentivar o diálogo entre eleitos, técnicos municipais, cidadãos e a sociedade civil, na procura de soluções consensuais para as necessidades do município; contribuir para a educação cívica, permitindo aos cidadãos integrar as suas preocupações pessoais com o bem

comum, promover a sua socialização política, e compreender a complexidade dos problemas e desenvolver atitudes, competências e práticas de participação; adequar as políticas públicas municipais às necessidades e expectativas das pessoas, para melhorar a qualidade de vida no município; e aumentar a transparência da atividade da autarquia e o nível de responsabilização dos eleitos e da estrutura municipal, contribuindo para reforçar a qualidade da democracia.

Iremos, igualmente, avançar com o estudo e respetivo levantamento de necessidades e meios com vista à criação de um serviço de Polícia Municipal em Almada, no pressuposto da proteção e salvaguarda da população e das instituições municipais.

O website institucional da autarquia será reformulado em 2021, adaptando a imagem à nova marca - já premiada - do município “Almada - Território de Muitos”, atendendo à necessidade de uma resposta cada vez mais próxima dos cidadãos, cumprindo com objetivos e obrigações da autarquia ao nível dos serviços ao cidadão, mas também de disponibilização de informação e de transparência da atividade municipal.

Finalmente, irá proceder-se à formalização dos Autos de Transferência de competências do Município para as Freguesias e Uniões de Freguesias, dando cumprimento ao disposto no Decreto-Lei 57/2019 de 30 de abril e na Lei 50/2018 de 16 de agosto.

Estes são os principais projetos do município para 2021, não esgotando naturalmente a ação municipal em prol dos almadenses. De seguida apresentamos todas as Grandes Opções do Plano para 2021, estruturadas entre Grandes Projetos e Medidas de Continuidade.

OPÇÕES DO PLANO E ORÇAMENTO 2021

EIXOS DE INTERVENÇÃO

EIXOS DE INTERVENÇÃO

EIXO 1. SOLIDARIEDADE, INCLUSÃO E HABITAÇÃO

Atividades em destaque:

- Plano Almada Solidária: implementação e medidas adicionais de resposta à pandemia, com uma dotação anual de dois milhões e meio de euros;
- Construção de fogos municipais para realojamento dos habitantes do 2º Torrão e Terras de Lelo e Abreu;
- Lançamento do Regulamento Municipal Escolha+;
- Resposta Integrada para Pessoas em Situação de Sem-abrigo: acolhimento noturno, reforço de Equipas de gestão de caso, Equipas de Rua (noturnas e diurna), Espaço de Acolhimento Temporário, Espaço Diurno Ocupacional, Housing First; Projeto Almada Geração: aumento do serviço de Teleassistência de 90 para 150 pessoas;
- Implementação do Plano Municipal de Apoio à Integração dos Migrantes de Almada II, com a dinamização dos Centros Locais de Apoio à Integração dos Migrantes do Laranjeiro e Costa de Caparica e o reforço de resposta em territórios onde se identifica essa necessidade;
- Implementação do Plano Municipal de Apoio ao Cuidador;
- Implementação da Estratégia Local para a Infância (sistema de mediação familiar);
- Implementação de um Gabinete de Apoio à Vítima, em parceria com a APAV;
- Promoção da saúde: Reforço das respostas em saúde mental e saúde comunitária;
- Estratégia Local para a deficiência: Projeto Casa Acessível;
- Estratégia Local para a Igualdade e Não Discriminação – Implementação de Planos setoriais e resposta de apoio a vítimas
- Preparação da transferência de competências na saúde e na ação social.

Medidas de continuidade:

- Reabilitação de fogos municipais degradados e a aquisição de novos fogos no mercado habitacional;
- Continuação da implementação de um processo concursal municipal para a atribuição de habitação – Habit’Almada;
- Contenção da expansão de habitação precária através do realojamento dos residentes e consequente demolição das construções;
- Continuação da melhoria da gestão do parque habitacional municipal, evitando ocupações de habitações em intervenção, revendo, atualizando e recuperando as rendas apoiadas bem como adequando as tipologias habitacionais aos agregados familiares residentes;
- Continuação do desenvolvimento do “Almada Poente”;
- Plano Almada Solidária, nas suas três vertentes de Almada Emergência, Almada Cuida, e Almada Próxima;
- Intervenção e Promoção na Saúde nos domínios da equidade, cidadania e trabalho em rede, com a continuação da oferta prestada pela Unidade de Saúde Móvel e reforço da intervenção na saúde mental;
- Envelhecimento Ativo e Saudável, com o reforço da rede de cuidadores informais, aumento da cobertura de rede de teleassistência e capacitação das instituições do concelho para incluir novas dimensões no trabalho junto da população idosa;
- Envelhecimento Ativo e Saudável, com o reforço da rede de cuidadores informais, aumento da cobertura de rede de teleassistência e capacitação das instituições do concelho para incluir novas dimensões no trabalho junto da população idosa;
- Implementação do Comissariado Municipal Contra o Desperdício Alimentar;
- Projeto de Farmácias Sociais, alargamento da medida a mais pessoas;
- Distribuição de Equipamentos de Proteção Individual.

EIXO 2. EDUCAÇÃO, QUALIFICAÇÃO E CONHECIMENTO

Atividades em destaque:

- Contribuir para o cumprimento das medidas de prevenção para a COVID-19 nas escolas sob responsabilidade do município, segundo as indicações da DGS;
- Remoção das coberturas de fibrocimento/amianto nas escolas do concelho;
- Implementação do Projeto Educativo do Município de Almada, para promoção da leitura;
- Implementar a 1ª edição do Prémio de Mérito Social e Cidadania e continuidade do Prémio Almada Cidade Inteligente, que procederá à identificação, reconhecimento e apoio aos jovens que se destaquem positivamente no contexto da sua comunidade educativa;
- Reforço de verba para Plano Municipal de entrega de computadores a jovens e crianças carenciadas;
- Alargamento da rede escolar, incluindo a ampliação da oferta do ensino pré-escolar, básico e secundário;
- Início do programa continuado de requalificação de refeitórios escolares municipais.

Medidas de continuidade:

- Dar continuidade ao Plano Estratégico Educativo Municipal, em convergência com as orientações aprovadas pela Rede Territorial Portuguesa das Cidades Educadoras e promovendo-se a participação dos munícipes em geral e dos diferentes agentes e parceiros educativos em particular;
- Manutenção da representação na Comissão de Coordenação da Rede Territorial Portuguesa das Cidades Educadoras e na atividade regular da AICE e desenvolver a coordenação do Grupo de Trabalho da RTPCE | Cidades Inclusivas;
- Dar continuidade aos trabalhos do Conselho Municipal de Educação ao abrigo da nova legislação e participação nos Conselhos Gerais dos Agrupamentos de Escolas e Escolas Secundárias Não Agrupadas;

- Contribuir para o envolvimento alargado da comunidade educativa nas iniciativas, ações e projetos de educação e formação organizados pela Autarquia ou por qualquer dos integrantes na comunidade, no pressuposto da sua utilidade e interesse, através do planeamento, organização e apoio à sua concretização;
- Assegurar a execução do Plano Municipal de Promoção do Sucesso Educativo, mantendo o envolvimento dos agentes educativos, culturais, desportivos e outros elementos da comunidade educativa, que deverão contribuir para o seu enriquecimento e aplicação sucessiva;
- Promover e apoiar projetos orientados para o Sucesso Educativo privilegiando-se aqueles que desenvolvam ações promotoras de inclusão e com recurso a estratégias diferenciadas de ensino e aprendizagem, nomeadamente pela arte;
- Implementação do Programa de Mentoria e Apoio Escolar em articulação com universidades séniores;
- Prosseguir com a universalização do funcionamento dos estabelecimentos de ensino do 1º ciclo em regime normal e alargamento da oferta da educação pré-escolar na rede pública;
- Dar continuidade à implementação das Atividades de Animação e Apoio às Famílias nos jardins-de-infância da rede pública e colaborar na implementação das Atividades de Enriquecimento Curricular;
- Dar continuidade à divulgação, frequência do ensino profissional existente no concelho de Almada e apoio à integração de estagiários;
- Dar continuidade, em articulação com as instituições de ensino superior localizadas em Almada, à promoção dos recursos existentes junto dos estudantes integrados em Programas Erasmus ou que se matriculam pela primeira vez nestes estabelecimentos de ensino, incentivando-se à sua ligação ao território;
- Aprofundar a colaboração com as instituições de ensino superior, incluindo Centros de Investigação;

- Dar continuidade à atribuição de bolsas de estudo para estudantes matriculados e/ou residentes no concelho a frequentar o ensino superior;
- Prosseguir com o Plano Qualifica + através da promoção e divulgação de ações de qualificação/capacitação de adultos;
- Gestão do pessoal não docente colocado pelo Município nos jardins de infância da rede pública, designadamente colocações em conformidade com a legislação em vigor e autorizações do Ministério de Educação, assiduidade, avaliação de desempenho e acompanhamento quotidiano do exercício de funções em articulação com os Agrupamentos de Escolas;
- Proceder à monitorização da Carta Educativa Municipal;
- Implementar o Plano Municipal de Transportes, que inclui o Transporte Adaptado Almada Solidária;
- Promover o funcionamento dos refeitórios escolares dos estabelecimentos de ensino do pré-escolar e do 1º ciclo;
- Garantir a implementação do Programa Municipal de Ação Social Escolar, incluindo o fornecimento de refeições e o apoio em material didático às crianças matriculadas no 1º ciclo e na educação pré-escolar da rede pública;
- Dar continuidade ao Programa Pasta Escolar (alunos abrangidos pela ASE 1º e 2º ciclos);
- Desenvolver a proposta de criação de uma rede de salas de estudo municipais apoiada pelo movimento associativo;
- Continuar a implementação do Plano “Sextas pelo Futuro – Mãos à Obra”;
- Promover o diálogo Intergeracional através de apoios orientados para a Universidades Sêniores com incidência nas populações estudantis (crianças e jovens).

EIXO 3. ARTES, CULTURA E CRIATIVIDADE

Atividades em destaque:

- Assegurar a manutenção da programação cultural municipal garantindo a segurança de artistas e espetadores considerando a pandemia COVID-19;
- Participação no Programa Mural 18 para apoio ao setor cultural da Área Metropolitana de Lisboa – “programação com impacto na subsistência de quem faz da cultura a sua vida”;
- Realização de uma nova edição do Festival de Música dos Capuchos, 20 anos após o seu final;
- Finalizar o processo de musealização da arte xávega na Costa da Caparica, incluindo a criação de uma rota histórico-cultural do Bairro Novo dos Pescadores;
- Realizar o Encontro Internacional de Gestão de Sítios Arqueológicos em Meio Urbano;
- Participação na BIENAL BOCA;
- Lançamento do Festival Resistências;
- Acompanhar o desenvolvimento do Instituto de Artes e Tecnologia, na sequência da cedência à Universidade Nova de Lisboa do Forte de Nossa Senhora da Saúde da Trafaria;
- Dinamização do Edifício 3 do Forte da Nossa Senhora da Saúde;
- Aplicar o alargamento dos horários da Rede Municipal de Bibliotecas;
- Assegurar a participação do município na Trienal de Arquitetura;
- Adesão do Município à AMEC|Metropolitana;

Medidas de continuidade:

- Definir e programar de forma plurianual a salvaguarda, recuperação e divulgação do património cultural edificado, documental, arquivístico, arqueológico, natural e paisagístico;
- Promover a salvaguarda e divulgação do património cultural imóvel existente no concelho, através da apresentação de propostas de classificação de imóveis concelhios;
- Estabelecer protocolos de colaboração com entidades públicas ou privadas, tendo em vista a salvaguarda, conservação e divulgação do património cultural concelhio;
- Desenvolvimento do Projeto Lisboa Romana;
- Promover a reformulação das exposições permanentes dos museus municipais;
- Assegurar a produção e divulgação de exposições temporárias nos equipamentos culturais;
- Aumentar e divulgar a oferta cultural para públicos diversificados potenciando os recursos educativos, documentais e patrimoniais dos equipamentos culturais e envolvendo a comunidade de forma mais direta em processos de criação;
- Promover e garantir a divulgação editorial, em suportes distintos, no âmbito da missão dos diferentes equipamentos culturais;
- Dar continuidade à reorganização das reservas arqueológicas e museológicas municipais;
- Promover a criação de reservas com as devidas condições ambientais para acolher os acervos artísticos, museológicos e arqueológicos à guarda do Município;
- Promover e desenvolver atividades no âmbito da educação cultural (visitas orientadas, oficinas, percursos pedonais);
- Definir e implementar um programa de criação de residências artísticas em todo o território concelhio;
- Manter e valorizar o Jardim Botânico — o Chão das Artes;

- Participar no Plano Nacional de Leitura através da organização concelhia do Concurso Nacional de Leitura;
- Iniciar o processo para a criação de uma Biblioteca Digital;
- Participar na Rede de Bibliotecas Saramago;
- Participação na Rede Portuguesa de Arquivos;
- Dinamização do Festival de Arte Urbana de Almada;
- Continuação do projeto Casa da Dança.
- Realização do Festival Internacional de Teatro de Almada, Festival Sementes e da Mostra de Teatro de Almada;
- Apoiar as iniciativas do movimento associativo de relevante impacto na vida cultural do município;
- Reforço da programação e dinamização da Casa da Cerca;
- Retoma do Festival Sol da Caparica.

EIXO 4. TRANSPORTES, MOBILIDADES E ACESSIBILIDADES

Grandes projetos:

- Início da requalificação do Eixo Central de Almada;
- Requalificação da Praça de Cacilhas (Largo Alfredo Diniz);
- Melhoria de Acessibilidades à Costa da Caparica, com intervenção no troço final do IC20 e implementação de acesso alternativo às praias;
- Requalificação da Av. do Mar e vias envolventes de forma a melhorar as acessibilidades pedonais e rodoviárias na zona da Aroeira – Charneca da Caparica;
- Requalificação da Estrada Florestal com o objetivo de melhorar as acessibilidades pedonais e rodoviárias na Costa da Caparica, de forma sustentável;
- Requalificação do Transpraia, com extensão à Trafaria.

Medidas de continuidade:

- Incentivo à descarbonização do setor dos transportes;
- Dinamização do projeto "Percurso Escolares";
- Continuação da realização de estudos da circulação no município com o objetivo de melhorar a segurança pedonal e rodoviária;
- Otimização da rede viária municipal em matéria de circulação, estacionamento e mobilidade nas diferentes freguesias do concelho;
- Conclusão da requalificação da Ex-Estrada Nacional 377;
- Continuação da implementação dos "Percurso Escolares Cicláveis".

EIXO 5. ECONOMIA, INOVAÇÃO E TURISMO

Grandes projetos:

- Promover o apoio municipal ao comércio e empresários locais no combate às consequências económicas da pandemia COVID-19;
- Criação do "Balcão do Investidor";
- Desenvolvimento do projeto "Almada_ Um Turismo + sustentável";
- Preparação da constituição do Conselho Estratégico Empresarial
- Desenvolvimento do Cartão do Múncipe.
- Requalificação do Mercado de Almada

Medidas de continuidade:

- Criação e divulgação de marcas próprias ("Costa Todo o Ano", "Invest Almada", "Made in Almada" e "Experimente Almada");
- Promoção da fixação de polos de desenvolvimento tecnológico ao serviço da inovação, sustentabilidade e desenvolvimento local;
- Atração de investimento para áreas relevantes específicas;
- Modernização e reposicionamento das agências de desenvolvimento local;

- Dinamização do Mercado das Torcatas;
- Melhoramento das condições de funcionamento das incubadoras municipais;
- Realização de eventos e outras medidas de estímulo e valorização do comércio local;
- Promoção de projetos na área da inovação;
- Desenvolvimento da estratégia local para os setores agrícola e da pesca;
- Dinamização da App Descubra Almada;
- Requalificação, valorização e diversificação da oferta turística;
- Melhoramento da comunicação e promoção turística, interna e externa;
- Dinamização dos espaços públicos e comerciais;
- Promoção da inovação e o empreendedorismo;
- Criação e Formalização de Percursos Turísticos;
- Planear e gerir processos de candidatura aos fundos estruturais europeus.

EIXO 6. AMBIENTE, ESPAÇO PÚBLICO, ESPAÇOS VERDES, ENERGIA, CLIMA E SUSTENTABILIDADE

Grandes projetos:

- Colocação de Campos Solares Térmicos no Fórum Municipal Romeu Correia;
- Requalificação e valorização dos edifícios municipais, tais como os Paços do Concelho;
- Conclusão da requalificação do Presídio da Trafaria, nomeadamente o Edifício das Celas;
- Promoção da mudança para LED's na nossa rede pública de iluminação;
- Criar mecanismos que permitam mitigar o abandono de animais de companhia como consequência dos impactos económicos da pandemia COVID-19;
- Construção do Centro de Bem-Estar Animal;
- Implementação da Recolha Seletiva de Bio-resíduos no seguimento da candidatura efetuada ao POSEUR.

Medidas de continuidade:

- Manter as ações de desinfeção e limpeza do espaço público como combate à pandemia COVID-19;
- Gestão e monitorização ambiental e da sustentabilidade;
- Composição da matriz Biofísica, Serviços Ambientais e Património Natural;
- Qualificação ambiental de planos e projetos e promoção da ecoeficiência de atividades
- Promover a agricultura urbana e a economia circular, promovendo o Plano Local de Economia Circular;
- Acompanhamento das Matrizes Energética e Carbónica;
- Mitigação das Emissões Gases com Efeito de Estufa (GEE);
- Adaptação às Alterações Climáticas e Resiliência;
- Gestão do Fundo Climático;
- Elaboração de Campanhas e Programas de Sensibilização e Educação Ambiental;
- Dinamização de Recursos e Equipamentos Municipais de Educação para a Sustentabilidade;
- Dinamização e acompanhamento de projetos de Participação e Cidadania.
- Promover inovação para a sustentabilidade ambiental e energética, através de
- Projetos de investigação e desenvolvimento;
- Projetos cofinanciados Portugal 2020 e Plano Nacional de Investimentos 2030
- Realização do projeto com vista à requalificação do Palacete José Gomes e seus anexos;
- Lançamento do procedimento de concurso público do Projeto de Execução para a reconversão do antigo edifício da EDP;
- Conclusão do Remate Norte do Parque da Paz;
- No âmbito da Reabilitação Urbana e Recuperação de Imóveis a continuação da realização de obras de requalificação em edifícios privados;
- Realização de obras de consolidação de muros de suporte existentes na via pública
- Concretização de um novo Projeto intitulado “Uma praça em cada Bairro”, onde se pretende requalificar os espaços urbanos tornando-os elementos centrais da vivência do bairro;

- Conclusão da Reabilitação da Rua dos Pescadores,
- Projeto para o Plano Integrado de Requalificação da Frente Atlântica, em articulação com a APA e o Governo;
- Planear a introdução de sistemas de gestão inteligentes “Smart Cities”, de modo a garantir a sustentabilidade económica do serviço e a qualidade ambiental das populações;
- Dar continuidade ao estabelecido para os grandes produtores, definindo processos de resposta imediata sempre que se detetem, comprovadamente, as condições para a autonomia destes agentes na gestão dos resíduos que produzem;
- Acompanhar a atividade da AMARSUL e a implementação das medidas e projetos previstos no Plano de Ação 2020 da AMARSUL bem como o cumprimento das metas previstas no PERSU 2020;
- Garantir com prioridade uma intervenção de proximidade e assegurar a frequência dos serviços de recolha de resíduos e de limpeza urbana ajustada às necessidades aceites por cada localidade;
- Promover campanhas de informação e sensibilização nas áreas da higiene e limpeza urbana;
- Dar continuidade ao desenvolvimento e melhoria contínua do Plano de Limpeza Urbana do Concelho de Almada, que integra os serviços de varredura e lavagem de arruamentos, de controlo de pragas urbanas, de desmatação de terrenos, de limpeza de passeios, bermas e azinhagas sem a utilização do glifosato e a limpeza de praias;
- Implementar o Plano de Alteração dos Sistemas de Recolha de Resíduos Urbanos, 2019-2021;
- Adequar e uniformizar os sistemas de contentorização às tipologias habitacionais dominantes em cada localidade, alargando a rede de equipamentos de deposição de resíduos subterrânea (ilhas ecológicas e moloks) e expandindo o sistema de recolha porta a porta (PaP);
- Implementar um Sistema de Gestão Ambiental/Qualidade, tendo em vista a obtenção da certificação dos serviços;

- Prosseguir com a implementação do plano de renovação da frota municipal mantendo o compromisso de reduzir a pegada ecológica do Município com a aquisição de viaturas com emissão reduzida de CO2 e menores consumos de combustível;
- Prosseguir com o projeto de gestão de frota e potenciar a análise, gestão e otimização das rotas da frota procurando desta forma reduzir custos inerentes à operação;
- Iniciar o processo para a certificação no que respeita à Segurança, Higiene e Saúde no Trabalho (SHST), Norma OHSAS 45001;
- Assegurar o apoio e o acompanhamento das atividades e eventos desenvolvidos pelo Município, nas diversas áreas de intervenção;
- Dar continuidade ao Plano de Arborização Municipal através da inventariação do arvoredo e sua análise, da integração dos dados recolhidos em Sistema de Informação Geográfica e quantificação dos serviços proporcionados pelas árvores de arruamento. Em paralelo, pretende-se regular a proteção do alinhamento arbóreo e desenvolver a proposta de Regulamento do Arvoredo Urbano do Concelho de Almada;
- Identificar exemplares arbóreos notáveis e avaliar a classificação de árvores do concelho de Almada como Arvoredo de Interesse Público;
- Intervir na conservação e renovação da arborização existente, com especial enfoque no controlo das pragas das árvores e palmeiras, e na promoção das boas práticas de conservação do património natural existente;
- Continuar a conservação dos Parques Urbanos de escala e influência local, aos Jardins Públicos e Jardins Históricos, diligenciando a sua promoção e divulgação em articulação com a agenda municipal de atividades lúdico-culturais;
- Lançar uma nova aplicação digital de divulgação da Rede Municipal de Parques e Jardins;
- Estudar novas áreas para Parques Urbanos, em Vale Flores e na Quinta dos Porfírio.
- Iniciar a execução do novo Parque Urbano de Vila Nova de Caparica;

- Perspetivar-se a instalação de um equipamento de apoio no Jardim do Rio, como espaço âncora para a estadia e divulgação turística deste espaço verde da frente ribeirinha;
- Otimizar a conservação dos parques urbanos, assim como a preservação da biodiversidade e dos ecossistemas;
- Dinamização do sistema de deteção de incêndios e videovigilância no Parque da Paz e no Parque Urbano da Costa da Caparica;
- Reforçar da iluminação pública com tecnologia LED nos Parques Urbanos, integrado no sistema de telegestão, com vista a uma melhor eficiência energética;
- Assegurar a aplicação de medidas de poupança e racionalização da água de rega;
- Realizar a 4ª edição do "BioBlitz no Parque da Paz", como forma de divulgação da biodiversidade deste parque urbano de Almada;
- Assegurar a conservação dos Parques Urbanos de escala e influência local, com o objetivo de acrescentar valor à Estrutura Verde Municipal e melhorar as condições de usufruto destes espaços verdes pela população;
- Contribuir para a preservação da biodiversidade e dos ecossistemas, proporcionando habitats importantes para a fauna e flora nos Parques Urbanos como espaços geradores de diversos bens e serviços de ecossistemas;
- Propor e promover junto de outros serviços do Município e organizações culturais do concelho a realização de evento na área da música ou dança nos Parques Urbanos sob a responsabilidade da DGPU;
- Prosseguir com a construção de ossários e uma nova caixa de depósito de cinzas no Cendário do cemitério de Vale Flores;
- Promover a instalação de novo Forno Crematório
- Desenvolver e implementar ações de sensibilização para a temática animal, assentes na detenção responsável, na promoção da adoção e na educação das futuras gerações;
- Garantir a saúde pública veterinária do Concelho, implementando o Programa Nacional de Luta e Vigilância Epidemiológica da Raiva e Outras Zoonoses (PNLVERAZ) e demais medidas necessárias;

- Implementar o projeto piloto de controlo de Matilhas no Concelho;
- Apostar numa campanha municipal de esterilização;
- Cimentar a implementação do Provedor do Animal no concelho de Almada, reforçando a melhor interação entre entidades públicas, associações e privados protetores dos animais.

EIXO 7. PLANEAMENTO ESTRATÉGICO, GESTÃO E ORDENAMENTO DO TERRITÓRIO

Grandes projetos:

- Concluir a revisão do PDM;
- Publicar um novo Regulamento para as AUGI'S;
- Acompanhamento do projeto do Cais do Ginjal e do Plano de Pormenor de Cacilhas;
- Acompanhamento de projetos estruturantes, no âmbito da estratégia regional da Área Metropolitana de Lisboa (AML) e do Plano de Recuperação e Resiliência.

Medidas de continuidade:

- Conclusão do processo do Regulamento de Ocupação e Utilização do Domínio Público por Infraestruturas;
- Continuar a realização de projetos e obras de infraestruturas em AUGI'S e núcleos de lotes destacados;
- O SIG encontra-se em fase de execução, encontrando-se já disponível o acesso ao GEOPORTAL no site institucional da Câmara Municipal, nomeadamente às Plantas de condicionantes do PDM, RAN, REN e Plantas de localização e a identificação de Alvarás de Loteamento, Processos de licenciamento de obras de edificação, Informações Prévias e Direitos à Informação, originando uma redução significativa do recurso ao atendimento ao público e a consequente melhoria da eficiência deste serviço.

EIXO 8. DESPORTO E JUVENTUDE

Grandes projetos:

- Garantir condições de segurança para atletas e munícipes praticarem desporto nas instalações municipais, no contexto da pandemia COVID-19;
- A elaboração da Carta Desportiva de Almada;
- Dinamizar o Conselho Municipal de Juventude e garantir o seu regular e completo funcionamento;
- Finalizar o desenvolvimento de um Plano de Formação que capacite os jovens para os desafios sociais, profissionais e cívicos com que se confrontam, numa lógica de Educação para a Cidadania;
- Assegurar a realização da 1ª edição da Assembleia Municipal Jovem de Almada e estudo da possível implementação do programa Jovem Autarca;
- Implementação de um projeto de apoio à formação e regularização de Associações de Estudantes;
- Implementar a Incubadora Juvenil de Empreendedorismo Social, no Centro Cultural Juvenil de Sto. Amaro "Casa Amarela", em parceria com a associação Lifeshaker.

Medidas de continuidade:

- Modernização da Gestão das Instalações Desportivas Municipais;
- Potenciação dos Programas Municipais de Desenvolvimento Desportivo;
- Apoio ao Caparica Surf Fest;
- Garantia de Acessibilidade a Todos os cidadãos, em qualquer vertente e / ou contexto desportivo;
- Promoção do Desporto para Todos como fator de Inclusão Social através de atividades e eventos desportivos que cubram todas as faixas da população, funcionando com elo de União e Inclusão Social junto dos mais desfavorecidos;

- Estreitar de relações institucionais, nomeadamente com o Instituto Português de Juventude e Desporto bem como de outros organismos nacionais e internacionais, no sentido de obter apoios / financiamento para projetos comuns de enriquecimento do território;
- Fomentar e aprofundar a cooperação com a estrutura regional e nacional do Desporto Escolar, em parceria com os estabelecimentos de ensino do concelho;
- Incentivar e apoiar o desenvolvimento da atividade de base associativa, proporcionando condições para o crescimento das diversas modalidades e atividades desportivas;
- Promover projetos e programas desportivos que se repute relevantes para o desenvolvimento e atratividade do território nesta vertente, potencializando os recursos físicos e institucionais do concelho, bem como as suas características naturais;
- Desenvolver os Programas Municipais “Almada em Forma”, “Alma Senior”, “Special Ludus”, “Plano de Iniciação à Natação” e “Plano de Desenvolvimento do Xadrez” que revelam uma importância estratégica, destinando-se a incentivar a prática da atividade desportiva nos equipamentos municipais e no espaço público;
- Assegurar e modernizar a gestão da rede de infraestruturas desportivas municipais sob administração direta do Município;
- Continuar a promover a oferta, a qualidade e o acesso a equipamentos desportivos municipais de forma a desenvolver a atividade física e o desporto;
- Proceder à elaboração de estudo sobre as necessidades, os modelos e a dinâmica da manutenção global das infraestruturas desportivas municipais, em estreita articulação com a Divisão de Manutenção de Equipamentos Municipais, com competência nesse âmbito;
- Apoiar a realização de projetos/eventos que promovam a participação dos cidadãos e a divulgação dos estilos de vida saudáveis;
- Dar continuidade à implementação do Orçamento Participativo Jovem (OPJ Almada);
- Dinamizar atividades nos Espaços Municipais de Juventude, criando uma relação estreita com a comunidade juvenil;

- Dinamizar atividades especialmente dedicadas aos jovens, como o “Março à Solta” e as “Férias Jovens”;
- Promover e apoiar ações de capacitação que visem o desenvolvimento de competências da população jovem e do movimento associativo juvenil que permitam o conhecimento de redes formais e programas de âmbito nacional e internacional;
- Promover nos espaços Municipais de Juventude e no movimento associativo a criação e divulgação de recursos e programas promotores da saúde que contribuam na prevenção de comportamentos de risco e permitam uma sensibilização e esclarecimento dos jovens;
- Desenvolver projetos de ocupação de tempos livre que permitam a aquisição e consolidação de competências em contexto de educação não formal;
- Criar uma plataforma de Voluntariado, com parceiros locais, nacionais e internacionais.

EIXO 9. GOVERNANÇA, SERVIÇOS PÚBLICOS E CIDADANIA

Grandes projetos:

- Implementação do Orçamento Participativo do Município de Almada;
- Concretização do estudo para implementação da Polícia Municipal de Almada;
- Desenvolver o novo site institucional da Câmara Municipal de Almada;
- Modernização do sistema de atendimento ao Munícipe;
- Desmaterialização e simplificação dos processos de licenciamento;
- Implementação do Observatório do Território de Almada, no âmbito do REOT;
- Criação de um novo Call Center;
- Continuação dos apoios às Coletividades e Associações Almadenses, através do Regulamento de Apoios Públicos;
- Garantir a correta implementação de todas as medidas sanitárias de combate à COVID-19 no município.

Medidas de continuidade:

- Reforçar os Espaços Cidadão;
- Concretizar o projeto VoIP de unificação de infraestruturas de comunicação
- Promover a implementação de projetos de desenvolvimento de soluções informáticas ágeis, responsivas e user-friendly, de suporte à gestão operacional dos serviços da Câmara Municipal;
- Implementação de um Sistema de Contabilidade de Gestão;
- Criação de Manual de Procedimentos de Controlo Interno do DRH;
- Reforçar a dotação de agentes fiscalizadores, de forma a fortalecer os mecanismos de controlo e fiscalização, possibilitando uma ação preventiva e solidificando a ação interventiva;
- Contribuir para promover o potencial económico dos imóveis municipais;
- Desenvolver um Plano Anual de Aquisições;
- Desenvolver um Manual de Gestão de Stock;
- Promover a redução do tempo médio dos procedimentos de aquisição;
- Concluir a transição para a nova marca Almada – Território de Muitos o desenvolvimento conceptual de soluções que promovam a interação entre a Câmara Municipal e os cidadãos, incluindo o lançamento da nova Revista Almada;
- Proceder ao levantamento, previsão, avaliação e prevenção de riscos coletivos no Município;
- Conclusão do estudo do Risco Sísmico no Município de Almada;
- Promover a criação da Plataforma Local de Redução Risco de Catástrofes;
- Gerir, manter atualizado, implementar e testar o Plano Municipal de Emergência de Proteção Civil de Almada, em todas as suas componentes administrativas e operacionais;
- Gerir, manter atualizados e testados os Planos de Emergência Externos (PEE) aprovados das empresas de Nível Superior de Perigosidade;
- Elaborar e operacionalizar Planos Prévios de Intervenção (PPI) referente a riscos específicos existentes no Município, possibilitando o desencadeamento sistematizado da resposta a operações de proteção socorro, permitindo conhecer antecipadamente os cenários e os meios, garantindo-se assim uma melhor gestão integrada de recursos;

- Gerir e implementar a candidatura do Município de Almada ao programa "Cidades Resilientes em Portugal", no âmbito da Plataforma Nacional para a Redução do Risco de Catástrofe e do programa das Nações Unidas;
- Gerir e manter atualizado o Plano Municipal de Defesa da Floresta Contra Incêndios (PMDFCI);
- Continuar a operacionalização do Dispositivo de Defesa da Floresta Contra Incêndios «Operação Floresta Segura, Floresta Verde»;
- Garantir a gestão de combustíveis em imóveis municipais e nos previstos no PMDFCI, através da manutenção de Equipa de Sapadores Florestais;
- Assegurar a atividade de assistência a banhistas, no período que antecede a época balnear, garantindo um dispositivo de prevenção e segurança com meios móveis de salvamento e nadadores-salvadores;
- Assegurar a atividade assistência a banhistas nas praias de Almada, garantindo o normal funcionamento da época balnear na frente atlântica de Almada;
- Continuar o apoio às três Associações Humanitárias de Bombeiros do concelho, destinado ao pagamento dos seguros das viaturas e dos bombeiros e apoio ao funcionamento dos piquetes de intervenção e das equipas de intervenção permanente;
- Prosseguir os projetos desenvolvidos em cooperação com os Bombeiros do concelho, designadamente a coordenação operacional e a organização do Dia Municipal do Bombeiro;
- Manter atualizados os Planos de Segurança Internos dos estabelecimentos escolares do 1º Ciclo e Jardins de Infância face ao regime jurídico de segurança contra incêndios, conforme os Planos de Segurança Internos aprovados pela Autoridade Nacional de Proteção Civil;
- Promover a elaboração e implementação dos Planos de Segurança Internos dos edifícios municipais, face ao regime jurídico de segurança contra incêndios;
- Na área SCIE, o SMPC: irá elaborar Projetos de Segurança Contra Incêndios para novos edifícios ou edifícios que sofram obras de alteração, sempre que solicitado e participar nas vistorias para licenciamento de recintos improvisados e itinerantes;

- Desenvolver e implementar um plano de formação em riscos e proteção civil, direcionado à população em geral e à escolar em particular, que contribua para a construção de uma cidadania responsável e interventiva no domínio da prevenção e segurança;
- Promover as comemorações do Dia da Nacional da Proteção Civil, do Dia Internacional para a Redução de Catástrofes e programar uma semana dedicada à proteção civil, de modo a mobilizar todos os agentes de proteção civil e a população em geral para esta temática, nomeadamente para os fenómenos emergentes resultantes das alterações climáticas, riscos resultantes da atividade industrial, acidentes de viação, incêndios florestais, acidentes domésticos, ondas de frio e de calor;
- Apoiar a Comunidade Escolar na implementação da educação e formação para os primeiros socorros e suporte básico de vida, incluindo corpo discente, corpo docente e demais pessoal escolar;
- Difundir, na iminência ou ocorrência de acidentes graves ou catástrofes, as orientações e procedimentos a ter pela população para fazer face à situação;
- Assegurar a gestão e o desenvolvimento do corpo de voluntários permanente do SMPC “Panteras”;
- Apoiar a constituição de unidades locais de proteção civil ao nível da freguesia, através do suporte técnico e operacional aos Srs. Presidentes de Junta / União de Freguesia;
- Garantir o regular funcionamento da Comissão Municipal de Defesa da Floresta e da Comissão Municipal de Proteção Civil;
- Garantir o regular funcionamento do CCOM – Centro de Coordenação Operacional Municipal;
- Assegurar a representação do Município nos órgãos de coordenação distrital e nacional no âmbito da proteção civil e da defesa da floresta contra incêndios;
- Representar o município na UCCLA - União das Cidades Capitais de Língua Portuguesa, através da rede temática de Proteção Civil;

- Assegurar a dinamização do Conselho Municipal de Segurança dos Cidadãos de Almada e dinamizar o regular funcionamento dos seus Grupos de Trabalho;
- Gerir e implementar a candidatura do Município de Almada ao Fórum Português de Prevenção e Segurança Urbana (FOPPSU), no âmbito das iniciativas do Fórum Europeu de Segurança Urbana (FESU).

EIXO 10. FREGUESIAS, DESCENTRALIZAÇÃO E PROXIMIDADE

- Dar cumprimento ao disposto no Decreto-Lei 57/2019 de 30 de abril e na Lei 50/2018 de 16 de agosto relativamente à transferência de competências do Município para as Freguesias e Uniões de Freguesias, com a formalização dos Autos de Transferência;
- Preparar a estrutura do Município para a aceitação das competências previstas na Lei 50/2018 de 16 de agosto que ainda não foram aceites pelo Município.

OPÇÕES DO PLANO E ORÇAMENTO 2021

RESUMO DO ORÇAMENTO

Entidade: MUNICÍPIO DE ALMADA

Ano: 2021

RESUMO DO ORÇAMENTO			
RECEITAS	MONTANTE	DESPESAS	MONTANTE
Correntes	97 655 667,00	Correntes	84 419 897,65
De capital	30 319 074,00	De capital	43 625 840,35
Outras Receitas.....	70 997,00		
Total	128 045 738,00	Total	128 045 738,00
Serviços Municipalizados	33 153 000,00	Serviços Municipalizados	33 127 921,00
Total Geral	161 198 738,00	Total Geral	161 173 659,00

DOTAÇÕES INICIAIS

RECEITAS	MONTANTE	%
RECEITAS CORRENTES		
01 IMPOSTOS DIRECTOS	57 065 374,00	44,6
02 IMPOSTOS INDIRECTOS	0,00	0,0
	0,00	0,0
04 TAXAS, MULTAS E OUTRAS PENALIDADES	6 094 539,00	4,8
05 RENDIMENTOS DE PROPRIEDADE	3 043 503,00	2,4
06 TRANSFERÊNCIAS CORRENTES	21 312 917,00	16,6
07 VENDA DE BENS E SERVIÇOS CORRENTES	10 029 890,00	7,8
08 OUTRAS RECEITAS CORRENTES	109 444,00	0,1
TOTAL DAS RECEITAS CORRENTES	97 655 667,00	76,3
RECEITAS DE CAPITAL		
09 VENDAS DE BENS DE INVESTIMENTO	3 907,00	0,0
10 TRANSFERÊNCIAS DE CAPITAL	9 850 217,00	7,7
11 ACTIVOS FINANCEIROS	20 264 359,00	15,8
12 PASSIVOS FINANCEIROS	0,00	0,0
13 OUTRAS RECEITAS DE CAPITAL	200 591,00	0,2
TOTAL DAS RECEITAS DE CAPITAL	30 319 074,00	23,7
OUTRAS RECEITAS		
15 REPOSIÇÕES NÃO ABATIDAS NOS PAGAMENTOS	70 997,00	0,1
16 SALDO DA GERÊNCIA ANTERIOR	0,00	0,0
TOTAL DAS OUTRAS RECEITAS	70 997,00	0,1
TOTAL GERAL	128 045 738,00	100,0

DESPESAS	MONTANTE	%
DESPESAS CORRENTES		
01 DESPESAS COM O PESSOAL	40 786 141,61	31,9
02 AQUISIÇÃO DE BENS E SERVIÇOS	29 377 991,44	22,9
03 JUROS E OUTROS ENCARGOS	157 533,03	0,1
04 TRANSFERÊNCIAS CORRENTES	11 759 885,57	9,2
05 SUBSÍDIOS	1 134 000,00	0,9
06 OUTRAS DESPESAS CORRENTES	1 204 346,00	0,9
TOTAL DAS DESPESAS CORRENTES	84 419 897,65	65,9
DESPESAS DE CAPITAL		
07 AQUISIÇÃO DE BENS DE CAPITAL	37 898 084,11	29,6
08 TRANSFERÊNCIAS DE CAPITAL	2 566 616,24	2,0
09 ACTIVOS FINANCEIROS	0,00	0,0
10 PASSIVOS FINANCEIROS	3 161 140,00	2,5
11 OUTRAS DESPESAS DE CAPITAL	0,00	0,0
TOTAL DAS DESPESAS DE CAPITAL	43 625 840,35	34,1
TOTAL GERAL	128 045 738,00	100,0



OPÇÕES DO PLANO E ORÇAMENTO 2021

**ORÇAMENTO E PLANO
ORÇAMENTAL PLURIANUAL**

Desagregar : S

Tipo de Visualização : COM E SEM MOVIMENTO

Tipo de Orçamento : DA RECEITA

Tipo de Dotação : DOTAÇÕES INICIAIS

Rubrica	Designação	Períodos anteriores	Orçamento 2021 Período	Soma	Plano orçamental plurianual			
					2022	2023	2024 2025	
R1	Receita corrente	233.902,00	97.421.765,00	97.655.667,00	96.171.825,00	94.627.364,00	93.318.442,00	91.997.706,00
R11	Receita fiscal	1.776,00	57.063.598,00	57.065.374,00	57.065.374,00	57.065.374,00	57.065.374,00	57.065.374,00
01	Impostos directos	1.776,00	57.063.598,00	57.065.374,00	57.065.374,00	57.065.374,00	57.065.374,00	57.065.374,00
0102	IMPOSTOS DIRECTOS	1.776,00	57.063.598,00	57.065.374,00	57.065.374,00	57.065.374,00	57.065.374,00	57.065.374,00
010201	OUTROS	1.776,00	57.063.598,00	57.065.374,00	57.065.374,00	57.065.374,00	57.065.374,00	57.065.374,00
010202	IMPOSTO MUNICIPAL SOBRE IMÓVEIS	31.512.306,00	31.512.306,00	31.512.306,00	31.512.306,00	31.512.306,00	31.512.306,00	31.512.306,00
010203	IMPOSTO ÚNICO DE CIRCULAÇÃO	4.009.748,00	4.009.748,00	4.009.748,00	4.009.748,00	4.009.748,00	4.009.748,00	4.009.748,00
010204	IMPOSTO MUNICIPAL SOBRE AS TRANSMISSÕES ONEROSAS DE IMÓVEIS	18.816.656,00	18.816.656,00	18.816.656,00	18.816.656,00	18.816.656,00	18.816.656,00	18.816.656,00
010205	DERRAMA	2.644.464,00	2.644.464,00	2.644.464,00	2.644.464,00	2.644.464,00	2.644.464,00	2.644.464,00
010207	IMPOSTOS ABOLIDOS	3.555,00	3.555,00	3.555,00	3.555,00	3.555,00	3.555,00	3.555,00
01020701	CONTRIBUIÇÃO AUTÁRQUICA	3.555,00	3.555,00	3.555,00	3.555,00	3.555,00	3.555,00	3.555,00
010299	IMPOSTOS DIRECTOS DIVERSOS	1.776,00	76.869,00	78.645,00	78.645,00	78.645,00	78.645,00	78.645,00
01029999	Mais Valias	1.776,00	76.869,00	78.645,00	78.645,00	78.645,00	78.645,00	78.645,00
R12	Impostos indirectos							
R2	Contribuições para sistemas de							
R3	proteção social e subsistemas de saúde	75.953,00	6.018.586,00	6.094.539,00	6.148.563,00	6.192.299,00	6.236.504,00	6.281.184,00
04	Taxas, multas e outras penalidades	75.953,00	6.018.586,00	6.094.539,00	6.148.563,00	6.192.299,00	6.236.504,00	6.281.184,00
0401	TAXAS, MULTAS E OUTRAS PENALIDADES	74.089,00	5.846.520,00	5.920.609,00	5.974.633,00	6.018.369,00	6.062.574,00	6.107.254,00
040101	TAXAS DE JUSTIÇA		8.060,00	8.060,00	8.060,00	8.060,00	8.060,00	8.060,00
040123	TAXAS ESPECÍFICAS DAS AUTARQUIAS LOCAIS	74.089,00	5.838.460,00	5.912.549,00	5.966.573,00	6.010.309,00	6.054.514,00	6.099.194,00
04012301	MERCADOS E FEIRAS		492,00	492,00	497,00	502,00	507,00	512,00
04012302	LOTEAMENTO E OBRAS	72.554,00	2.680.413,00	2.752.967,00	2.782.546,00	2.812.443,00	2.842.661,00	2.873.203,00
04012303	Ocupação de via pública	1.062,00	436.353,00	437.415,00	442.115,00	446.865,00	451.666,00	456.519,00
04012308	TAXA MUNICIPAL DE DIREITOS DE PASSAGEM (TMDFP)		59.778,00	59.778,00	60.420,00	61.069,00	61.725,00	62.388,00
04012310	LICENÇA SOBRE O RUIDO		15.000,00	15.000,00	15.161,00	15.324,00	15.489,00	15.655,00
04012399	OUTRAS TAXAS ESPECÍFICAS DAS AUTARQUIAS LOCAIS	473,00	2.646.424,00	2.646.897,00	2.665.834,00	2.674.106,00	2.682.466,00	2.690.917,00
0401239901	TDFTH - TAXA DE DEPÓSITO FICHA TÉCNICA DE HABITAÇÃO		4.704,00	4.704,00	4.755,00	4.806,00	4.858,00	4.910,00
0401239902	TAXA PELA EMISSÃO DO CERTIFICADO DE REGISTO		6.389,00	6.389,00	6.458,00	6.527,00	6.597,00	6.668,00
0401239905	TAXA DE GESTÃO DE RESÍDUOS- TGR		1.885.244,00	1.885.244,00	1.895.997,00	1.895.997,00	1.895.997,00	1.895.997,00
0401239906	PUBLICIDADE		157.604,00	157.604,00	159.297,00	161.009,00	162.739,00	164.488,00
0401239908	CONTROLO METROLÓGICO		30.000,00	30.000,00	30.322,00	30.648,00	30.977,00	31.310,00
0401239999	OUTRAS	473,00	562.483,00	562.956,00	569.005,00	575.119,00	581.298,00	587.544,00
0402	MULTAS E OUTRAS PENALIDADES:	1.864,00	172.066,00	173.930,00	173.930,00	173.930,00	173.930,00	173.930,00
040201	JUROS DE MORA	44,00	135.907,00	135.951,00	135.951,00	135.951,00	135.951,00	135.951,00
040202	JUROS COMPENSATÓRIOS		30.628,00	30.628,00	30.628,00	30.628,00	30.628,00	30.628,00
040204	COIMAS E PENALIDADES POR CONTRA ORDENAÇÕES	1.820,00	4.992,00	6.812,00	6.812,00	6.812,00	6.812,00	6.812,00
040299	MULTAS E PENALIDADES DIVERSAS		539,00	539,00	539,00	539,00	539,00	539,00
R4	Rendimentos de propriedade	1.612,00	3.041.891,00	3.043.503,00	3.043.459,00	3.043.406,00	3.043.353,00	3.043.300,00
05	RENDIMENTOS DE PROPRIEDADE	1.612,00	3.041.891,00	3.043.503,00	3.043.459,00	3.043.406,00	3.043.353,00	3.043.300,00
0502	JUROS - SOCIEDADES FINANCEIRAS		490,00	490,00	490,00	490,00	490,00	490,00
050201	BANCOS E OUTRAS INSTITUIÇÕES FINANCEIRAS		490,00	490,00	490,00	490,00	490,00	490,00
0503	JUROS- ADMINISTRAÇÕES PÚBLICAS		451,00	451,00	451,00	451,00	451,00	451,00
050304	ADMINISTRAÇÃO LOCAL- CONTINENTE		451,00	451,00	451,00	451,00	451,00	451,00
05030405	SERVIÇOS AUTONOMOS DA ADMINISTRAÇÃO LOCAL		451,00	451,00	451,00	451,00	451,00	451,00
0510	RENDAS	1.612,00	3.040.950,00	3.042.562,00	3.042.560,00	3.042.560,00	3.042.560,00	3.042.560,00
051001	TERRENOS		306.030,00	307.642,00	307.640,00	307.640,00	307.640,00	307.640,00
051099	OUTROS	1.612,00	2.734.920,00	2.734.920,00	2.734.920,00	2.734.920,00	2.734.920,00	2.734.920,00
05109901	Concessão de Energia Eléctrica em Baixa Tensão		2.734.920,00	2.734.920,00	2.734.920,00	2.734.920,00	2.734.920,00	2.734.920,00
R5	Transferências e subsídios correntes	4.988,00	21.307.929,00	21.312.917,00	19.757.970,00	18.152.456,00	16.781.826,00	15.398.720,00
R51	Transferências correntes	4.988,00	21.307.929,00	21.312.917,00	19.757.970,00	18.152.456,00	16.781.826,00	15.398.720,00
R511	Administrações Públicas	4.988,00	21.146.191,00	21.146.191,00	19.613.001,00	18.152.456,00	16.775.588,00	15.398.720,00

Tipo de Orçamento : DA RECEITA

Tipo de Dotação : DOTAÇÕES INICIAIS

Tipo de Visualização : COM E SEM MOVIMENTO

Desagregar : S

Euros

Rubrica	Designação	Períodos anteriores	Orçamento 2021 Período	Soma	Plano orçamental plurianual			
					2022	2023	2024	
R5111	Administração Central - Estado Português		20.778.487,00	20.778.487,00	19.245.301,00	17.784.756,00	16.407.888,00	15.031.020,00
06	TRANSFERÊNCIAS CORRENTES		20.778.487,00	20.778.487,00	19.245.301,00	17.784.756,00	16.407.888,00	15.031.020,00
0603	ADMINISTRAÇÃO CENTRAL		20.778.487,00	20.778.487,00	19.245.301,00	17.784.756,00	16.407.888,00	15.031.020,00
060301	ESTADO		20.538.487,00	20.538.487,00	19.161.624,00	17.784.756,00	16.407.888,00	15.031.020,00
06030101	FUNDO DE EQUILÍBRIO FINANCEIRO		4.076.060,00	4.076.060,00	4.076.060,00	4.076.060,00	4.076.060,00	4.076.060,00
06030102	FUNDO SOCIAL MUNICIPAL		1.978.908,00	1.978.908,00	1.978.908,00	1.978.908,00	1.978.908,00	1.978.908,00
06030103	PARTICIPAÇÃO FIXA NO IRS		11.014.946,00	11.014.946,00	9.638.078,00	8.261.210,00	6.884.342,00	5.507.474,00
06030107	PARTICIPAÇÃO DO IVA		677.278,00	677.278,00	677.278,00	677.278,00	677.278,00	677.278,00
06030199	OUTROS		2.791.295,00	2.791.295,00	2.791.300,00	2.791.300,00	2.791.300,00	2.791.300,00
0603019901	Ministério da Educação-Direção Geral Estabelecimentos Escolares DGESTE		2.693.250,00	2.693.250,00	2.693.250,00	2.693.250,00	2.693.250,00	2.693.250,00
0603019999	Outros		98.045,00	98.045,00	98.050,00	98.050,00	98.050,00	98.050,00
060306	ESTADO- PARTICIPAÇÃO COMUNITÁRIA EM PROJECTOS CO-FINANCIADOS		240.000,00	240.000,00	83.677,00			
06030601	FSE- FUNDO SOCIAL EUROPEU		240.000,00	240.000,00	83.677,00			
R5112	Administração Central - Outras entidades		17.704,00	17.704,00	17.700,00	17.700,00	17.700,00	17.700,00
06	TRANSFERÊNCIAS CORRENTES		17.704,00	17.704,00	17.700,00	17.700,00	17.700,00	17.700,00
0603	ADMINISTRAÇÃO CENTRAL		17.704,00	17.704,00	17.700,00	17.700,00	17.700,00	17.700,00
060308	SERVIÇOS E FUNDOS AUTÓNOMOS- SUBSISTEMA DE PROTEÇÃO SOCIAL DE CIDADANIA- ACÇÃO SOCIAL		17.704,00	17.704,00	17.700,00	17.700,00	17.700,00	17.700,00
R5113	Segurança Social							
R5114	Administração Regional							
R5115	Administração Local							
06	TRANSFERÊNCIAS CORRENTES		350.000,00	350.000,00	350.000,00	350.000,00	350.000,00	350.000,00
0605	ADMINISTRAÇÃO LOCAL		350.000,00	350.000,00	350.000,00	350.000,00	350.000,00	350.000,00
060501	CONTINENTE		350.000,00	350.000,00	350.000,00	350.000,00	350.000,00	350.000,00
06050103	SERVIÇOS AUTÓNOMOS DA ADMINISTRAÇÃO LOCAL		350.000,00	350.000,00	350.000,00	350.000,00	350.000,00	350.000,00
R512	Exterior - U E		161.738,00	161.738,00	10.078,00		6.238,00	
06	TRANSFERÊNCIAS CORRENTES		161.738,00	161.738,00	10.078,00		6.238,00	
0609	RESTO DO MUNDO		161.738,00	161.738,00	10.078,00		6.238,00	
060901	UNIÃO EUROPEIA- INSTITUIÇÕES		161.738,00	161.738,00	10.078,00		6.238,00	
R513	Outras		4.988,00	4.988,00	134.891,00			
06	TRANSFERÊNCIAS CORRENTES		4.988,00	4.988,00	134.891,00			
0602	SOCIEDADES FINANCEIRAS		4.988,00	4.988,00	134.891,00			
060202	COMPANHIAS DE SEGUROS E FUNDOS DE PENSÕES		4.988,00	4.988,00	134.891,00			
R52	Subsídios correntes							
R6	Venda de bens e serviços		146.541,00	146.541,00	10.047.019,00	10.064.389,00	10.081.945,00	10.099.688,00
07	VENDA DE BENS E SERVIÇOS CORRENTES		146.541,00	146.541,00	10.047.019,00	10.064.389,00	10.081.945,00	10.099.688,00
0701	VENDA DE BENS		37,00	37,00	8.190,00	8.190,00	8.190,00	8.190,00
070103	PUBLICAÇÕES E IMPRESSOS		29,00	29,00	30,00	30,00	30,00	30,00
070108	MERCADORIAS		8,00	8,00	5.000,00	5.000,00	5.000,00	5.000,00
07010899	OUTROS		3.149,00	3.149,00	5.000,00	5.000,00	5.000,00	5.000,00
070199	SERVIÇOS		44.570,00	44.570,00	9.478.808,00	9.495.710,00	9.512.793,00	9.530.058,00
0702	SERVIÇOS SOCIAIS, RECREATIVOS, CULTURAIS E DESPORTO		29.972,00	29.972,00	2.725.284,00	2.737.184,00	2.749.212,00	2.761.368,00
070208	SERVIÇOS SOCIAIS		1.617.738,00	1.617.738,00	1.617.740,00	1.617.740,00	1.617.740,00	1.617.740,00
07020801	Senhas de refeições escolares		1.120.000,00	1.120.000,00	1.120.000,00	1.120.000,00	1.120.000,00	1.120.000,00
0702080101	Atividades tempos livres, jardins de infância e creches		494.025,00	494.025,00	494.030,00	494.030,00	494.030,00	494.030,00
0702080102	Outros serviços sociais		3.713,00	3.713,00	3.710,00	3.710,00	3.710,00	3.710,00
07020803	SERVIÇOS CULTURAIS		4.098,00	4.098,00	4.142,00	4.187,00	4.232,00	4.277,00
0702080399	OUTROS		1.061.701,00	1.061.673,00	1.103.402,00	1.115.257,00	1.127.240,00	1.139.351,00
07020804	SERVIÇOS DESPORTIVOS		6.730.775,00	6.745.373,00	6.750.324,00	6.755.326,00	6.760.381,00	6.765.490,00
070209	SERVIÇOS ESPECÍFICOS DAS AUTARQUIAS		5.773.222,00	5.773.222,00	5.773.222,00	5.773.222,00	5.773.222,00	5.773.222,00
07020902	RESÍDUOS SÓLIDOS							

Tipo de Orçamento : DA RECEITA Tipo de Dotação : DOTAÇÕES INICIAIS Tipo de Visualização : COM E SEM MOVIMENTO Desagregar : S Euros

Rubrica	Designação	Periodos anteriores	Orçamento 2021 Período	Soma	Plano orçamental plurianual		
					2022	2023	2024
07020903	TRANSPORTES COLECTIVOS DE PESSOAS E MERCADORIAS		45.000,00	45.000,00	45.000,00	45.000,00	45.000,00
0702090302	TRANSPORTES ESCOLARES		45.000,00	45.000,00	45.000,00	45.000,00	45.000,00
07020904	TRABALHOS POR CONTA DE PARTICULARES	509,00	15.891,00	16.400,00	16.400,00	16.400,00	16.400,00
07020905	CEMITERIOS	1.140,00	298.827,00	299.967,00	306.448,00	309.741,00	313.069,00
07020906	MERCADOS E FEIRAS	10.556,00	150.011,00	160.567,00	164.036,00	165.798,00	167.579,00
07020999	OUTROS	2.393,00	447.824,00	450.217,00	450.220,00	450.220,00	450.220,00
0702099904	Reembolso de Seguros		239.869,00	239.869,00	239.870,00	239.870,00	239.870,00
0702099999	Outros	2.393,00	207.955,00	210.348,00	210.350,00	210.350,00	210.350,00
070299	OUTROS		3.200,00	3.200,00	3.200,00	3.200,00	3.200,00
0703	RENDAS	101.934,00	457.623,00	559.557,00	560.021,00	560.962,00	561.440,00
070301	HABITAÇÕES	93.426,00	423.003,00	516.429,00	516.430,00	516.430,00	516.430,00
070302	EDIFÍCIOS	8.508,00	34.620,00	43.128,00	44.599,00	44.532,00	45.010,00
R7	Outras receitas correntes	3.032,00	106.412,00	109.444,00	109.440,00	109.440,00	109.440,00
08	OUTRAS RECEITAS CORRENTES	3.032,00	106.412,00	109.444,00	109.440,00	109.440,00	109.440,00
0801	OUTRAS	3.032,00	106.412,00	109.444,00	109.440,00	109.440,00	109.440,00
080199	OUTRAS	3.032,00	106.412,00	109.444,00	109.440,00	109.440,00	109.440,00
08019901	INDEMNIZAÇÕES POR DETERIORAÇÃO, ROUBO E EXTRAVIO DE BENS PATRIMONIAIS		5.769,00	5.769,00	5.770,00	5.770,00	5.770,00
08019902	INDEMNIZAÇÕES DE ESTRAGOS PROVOCADOS POR OUTREM EM VIATURAS OU OUTROS EQUIPAMENTOS		2.761,00	2.761,00	2.760,00	2.760,00	2.760,00
08019999	DIVERSAS	3.032,00	97.882,00	100.914,00	100.910,00	100.910,00	100.910,00
R8	Receita de capital	72.644,00	10.053.068,00	10.125.712,00	1.602.474,00	710.141,00	653.485,00
09	Venda de bens de investimento		3.907,00	3.907,00			
0904	VENDAS DE BENS DE INVESTIMENTO		3.907,00	3.907,00			
090401	OUTROS BENS DE INVESTIMENTO		3.907,00	3.907,00			
	SOCIEDADES E QUASE-SOCIEDADES NÃO FINANCEIRA		3.907,00	3.907,00			
09040101	EQUIPAMENTO DE TRANSPORTE		3.540,00	3.540,00			
09040103	OUTROS		367,00	367,00			
R9	Transferências e subsídios de capital		9.850.217,00	9.850.217,00	1.393.557,00	509.551,00	452.895,00
R91	Transferências de capital		9.850.217,00	9.850.217,00	1.393.557,00	509.551,00	452.895,00
R911	Administrações Públicas		9.849.217,00	9.849.217,00	718.087,00	452.895,00	452.895,00
R9111	Administração Central - Estado Português		9.300.717,00	9.300.717,00	718.087,00	452.895,00	452.895,00
10	TRANSFERÊNCIAS DE CAPITAL		9.300.717,00	9.300.717,00	452.895,00	452.895,00	452.895,00
1003	ADMINISTRAÇÃO CENTRAL		1.402.895,00	1.402.895,00	452.895,00	452.895,00	452.895,00
100301	ESTADO		452.895,00	452.895,00	452.895,00	452.895,00	452.895,00
10030101	FUNDO DE EQUILIBRIO FINANCEIRO		950.000,00	950.000,00	452.895,00	452.895,00	452.895,00
10030104	COOPERAÇÃO TÉCNICA E FINANCEIRA		700.000,00	700.000,00	452.895,00	452.895,00	452.895,00
1003010401	Ministério da Educação		250.000,00	250.000,00	452.895,00	452.895,00	452.895,00
1003010406	Infraestruturas de Portugal		250.000,00	250.000,00	452.895,00	452.895,00	452.895,00
100307	ESTADO- PARTICIPAÇÃO COMUNITÁRIA EM PROJECTOS CO-FINANCIADOS		7.897.822,00	7.897.822,00	265.192,00	452.895,00	452.895,00
10030706	PORTUGAL		6.855.581,00	6.855.581,00	265.192,00	452.895,00	452.895,00
10030707	FORL - PT2020		800.000,00	800.000,00	265.192,00	452.895,00	452.895,00
10030708	POSEUR		242.241,00	242.241,00	452.895,00	452.895,00	452.895,00
	PO MAR		548.500,00	548.500,00	452.895,00	452.895,00	452.895,00
	Administração Central - Outras entidades		548.500,00	548.500,00	452.895,00	452.895,00	452.895,00
10	TRANSFERÊNCIAS DE CAPITAL		548.500,00	548.500,00	452.895,00	452.895,00	452.895,00
1003	ADMINISTRAÇÃO CENTRAL		548.500,00	548.500,00	452.895,00	452.895,00	452.895,00
100308	SERVIÇOS E FUNDOS AUTÓNOMOS		548.500,00	548.500,00	452.895,00	452.895,00	452.895,00
10030802	FUNDO AMBIENTAL		325.000,00	325.000,00	452.895,00	452.895,00	452.895,00
10030803	PROGRAMA VALORIZAR- TURISMO DE PORTUGAL		223.500,00	223.500,00	452.895,00	452.895,00	452.895,00
R9113	Segurança Social		1.000,00	1.000,00	675.470,00	56.656,00	56.656,00
R9114	Administração Regional						
R9115	Administração Local						
R912	Exterior - U E						
R913	Outras						

Tipo de Orçamento : DA RECEITA Tipo de Dotação : DOTAÇÕES INICIAIS Tipo de Visualização : COM E SEM MOVIMENTO Desagregar : S Euros

Rubrica	Designação	Periodos anteriores	Orçamento 2021 Período	Soma	Plano orçamental plurianual		
					2022	2023	2024 2025
10	TRANSFERÊNCIAS DE CAPITAL		1.000,00	1.000,00	675.470,00	56.656,00	
1009	RESTO DO MUNDO		1.000,00	1.000,00	675.470,00	56.656,00	
100904	PAÍSES TERCEIROS E ORGANIZAÇÕES INTERNACIONAIS		1.000,00	1.000,00	675.470,00	56.656,00	
R92	EEA GRANTS		1.000,00	1.000,00	675.470,00	56.656,00	
	Subsídios de capital						
R10	Outras receitas de capital		198.944,00	200.591,00	200.590,00	200.590,00	200.590,00
13	OUTRAS RECEITAS DE CAPITAL		198.944,00	200.591,00	200.590,00	200.590,00	200.590,00
1301	OUTRAS		198.944,00	200.591,00	200.590,00	200.590,00	200.590,00
130199	OUTRAS		198.944,00	200.591,00	200.590,00	200.590,00	200.590,00
R11	Reposições não abatidas aos pagamentos		70.997,00	70.997,00	8.327,00		
15	pagamentos		70.997,00	70.997,00	8.327,00		
1501	REPOSIÇÕES NÃO ABATIDAS NOS PAGAMENTOS		70.997,00	70.997,00	8.327,00		
150101	REPOSIÇÕES NÃO ABATIDAS NOS PAGAMENTOS		70.997,00	70.997,00	8.327,00		
R12	Receita efetiva [1] Receita não efetiva [2] Receita com ativos financeiros		306.546,00	107.474.833,00	97.774.299,00	95.337.505,00	93.971.927,00
11	ACTIVOS FINANCEIROS		20.264.359,00	20.264.359,00	29.496.961,00	15.364.014,00	264.120,00
1101	DEPÓSITOS, CERTIFICADOS DE DEPÓSITOS E POUpanÇA		20.000.000,00	20.000.000,00	263.961,00	264.014,00	264.120,00
110102	SOCIEDADES FINANCEIRAS		20.000.000,00	20.000.000,00			
1106	EMPRESTIMOS A MÉDIO E LONGO PRAZOS		264.359,00	264.359,00	263.961,00	264.014,00	264.120,00
110606	ADMINISTRAÇÃO PÚBLICA- ADMINISTRAÇÃO LOCAL- CONTINENTE		264.359,00	264.359,00	263.961,00	264.014,00	264.120,00
R13	Receita com passivos financeiros				20.000.000,00		
12	PASSIVOS FINANCEIROS				20.000.000,00		
1203	TÍTULOS A MÉDIO E LONGO PRAZOS				20.000.000,00		
120302	SOCIEDADES FINANCEIRAS				20.000.000,00		
R14	Saldo da Gerência Anterior - Operações Orçamentais				9.233.000,00	15.100.000,00	
16	SALDO DA GERÊNCIA ANTERIOR				9.233.000,00	15.100.000,00	
1601	SALDO ORÇAMENTAL				9.233.000,00	15.100.000,00	
160101	NA POSSE DO SERVIÇO				9.233.000,00	15.100.000,00	
16010102	PREVISÃO INICIAL				9.233.000,00	15.100.000,00	
	Receita total [3] = [1] + [2]		306.546,00	127.739.192,00	127.271.260,00	110.701.519,00	92.915.311,00
				128.045.738,00		94.235.994,00	

Tipo de Orçamento : DA DESPESA Tipo de Dotação : DOTAÇÕES INICIAIS Tipo de Visualização : COM E SEM MOVIMENTO Desagregar : S Euros

Rubrica	Designação	Orçamento 2021		Plano orçamental plurianual				
		Período anteriores	Período	Soma	2022	2023	2024	2025
D1	Despesa corrente		84.419.897,65	84.419.897,65	85.866.454,54	81.910.097,56	79.834.016,14	79.367.907,14
	Despesas com o pessoal		40.786.141,61	40.786.141,61	40.823.247,69	40.823.247,69	40.823.247,69	40.823.247,69
01	DESPESAS COM O PESSOAL		29.990.689,65	29.990.689,65	30.027.795,73	30.027.795,73	30.027.795,73	30.027.795,73
0101	REMUNERAÇÕES CERTAS E PERMANENTES		29.990.689,65	29.990.689,65	30.027.795,73	30.027.795,73	30.027.795,73	30.027.795,73
010101	TITULARES DE ÓRGÃOS DE SOBERANIA E MEMBROS DE ÓRGÃOS AUTÁRQUICOS		204.607,84	204.607,84	204.607,84	204.607,84	204.607,84	204.607,84
010104	PESSOAL DOS QUADROS- REGIME DO CONTRATO INDIVIDUAL DO TRABALHO		21.764.385,84	21.764.385,84	21.764.385,84	21.764.385,84	21.764.385,84	21.764.385,84
01010401	PESSOAL EM FUNÇÕES		20.898.367,24	20.898.367,24	20.898.367,24	20.898.367,24	20.898.367,24	20.898.367,24
01010402	ALTERAÇÕES OBRIGATORIAS DE POSICIONAMENTO REMUNERATÓRIO		290.000,00	290.000,00	290.000,00	290.000,00	290.000,00	290.000,00
01010403	ALTERAÇÕES FACULTATIVAS DE POSICIONAMENTO REMUNERATÓRIO							
01010404	RECRUTAMENTO DE PESSOAL PARA NOVOS POSTOS DE TRABALHO		576.018,60	576.018,60	576.018,60	576.018,60	576.018,60	576.018,60
010106	PESSOAL CONTRATADO A TERMO		590.239,05	590.239,05	590.239,05	590.239,05	590.239,05	590.239,05
01010601	PESSOAL EM FUNÇÕES		257.382,93	257.382,93	257.382,93	257.382,93	257.382,93	257.382,93
01010604	RECRUTAMENTO DE PESSOAL PARA NOVOS POSTOS DE TRABALHO		332.856,12	332.856,12	332.856,12	332.856,12	332.856,12	332.856,12
010107	PESSOAL EM REGIME DE TAREFA OU AVENÇA		1.052.146,33	1.052.146,33	1.089.252,41	1.089.252,41	1.089.252,41	1.089.252,41
010108	PESSOAL AGUARDANDO APOSENTAÇÃO		59.066,76	59.066,76	59.066,76	59.066,76	59.066,76	59.066,76
010109	PESSOAL EM QUALQUER OUTRA SITUAÇÃO							
010111	REPRESENTAÇÃO		281.153,57	281.153,57	281.153,57	281.153,57	281.153,57	281.153,57
010112	SUPLEMENTOS E PRÉMIOS		6.000,00	6.000,00	6.000,00	6.000,00	6.000,00	6.000,00
010113	SUBSÍDIO DE REFEIÇÃO		1.916.702,82	1.916.702,82	1.916.702,82	1.916.702,82	1.916.702,82	1.916.702,82
010114	SUBSÍDIOS DE FÉRIAS E NATAL		4.016.387,44	4.016.387,44	4.016.387,44	4.016.387,44	4.016.387,44	4.016.387,44
010115	REMUNERAÇÕES POR DOENÇA E MATERNIDADE / PATERNIDADE		100.000,00	100.000,00	100.000,00	100.000,00	100.000,00	100.000,00
01	DESPESAS COM O PESSOAL		1.519.920,92	1.519.920,92	1.519.920,92	1.519.920,92	1.519.920,92	1.519.920,92
0102	ABONOS VARIÁVEIS OU EVENTUAIS		1.519.920,92	1.519.920,92	1.519.920,92	1.519.920,92	1.519.920,92	1.519.920,92
010202	HORAS EXTRAORDINÁRIAS		83.287,76	83.287,76	83.287,76	83.287,76	83.287,76	83.287,76
010204	AJUDAS DE CUSTO		11.500,00	11.500,00	11.500,00	11.500,00	11.500,00	11.500,00
010205	ABONO PARA FALHAS		31.501,26	31.501,26	31.501,26	31.501,26	31.501,26	31.501,26
010206	FORMAÇÃO		500,00	500,00	500,00	500,00	500,00	500,00
010209	SUBSÍDIO DE PREVENÇÃO							
010210	SUBSÍDIO DE TRABALHO NOCTURNO		28.749,93	28.749,93	28.749,93	28.749,93	28.749,93	28.749,93
010211	SUBSÍDIO DE TURNO		598.506,63	598.506,63	598.506,63	598.506,63	598.506,63	598.506,63
010213	OUTROS SUPLEMENTOS E PRÉMIOS		119.812,85	119.812,85	119.812,85	119.812,85	119.812,85	119.812,85
01021301	PRÉMIOS DE DESEMPENHO							
01021302	OUTROS		2.812,85	2.812,85	2.812,85	2.812,85	2.812,85	2.812,85
01021303	SENHAS DE PRESENÇA		117.000,00	117.000,00	117.000,00	117.000,00	117.000,00	117.000,00
010214	OUTROS ABONOS EM NUMÉRARIO OU ESPÉCIE		646.062,49	646.062,49	646.062,49	646.062,49	646.062,49	646.062,49
01	DESPESAS COM O PESSOAL		9.275.531,04	9.275.531,04	9.275.531,04	9.275.531,04	9.275.531,04	9.275.531,04
0103	SEGURANÇA SOCIAL		9.275.531,04	9.275.531,04	9.275.531,04	9.275.531,04	9.275.531,04	9.275.531,04
010301	ENCARGOS COM A SAÚDE		531.835,20	531.835,20	531.835,20	531.835,20	531.835,20	531.835,20
010302	OUTROS ENCARGOS COM A SAÚDE		214.229,79	214.229,79	214.229,79	214.229,79	214.229,79	214.229,79
010303	SUBSÍDIO FAMILIAR A CRIANÇAS E JOVENS		119.963,51	119.963,51	119.963,51	119.963,51	119.963,51	119.963,51
010304	OUTRAS PRESTAÇÕES FAMILIARES		11.889,43	11.889,43	11.889,43	11.889,43	11.889,43	11.889,43
010305	CONTRIBUIÇÕES PARA A SEGURANÇA SOCIAL		7.396.384,40	7.396.384,40	7.396.384,40	7.396.384,40	7.396.384,40	7.396.384,40
01030501	ASSISTÊNCIA NA DOENÇA DOS FUNCIONÁRIOS PÚBLICOS (ADSE)		700.000,00	700.000,00	700.000,00	700.000,00	700.000,00	700.000,00
01030502	SEGURANÇA SOCIAL DO PESSOAL EM REGIME DE CONTRATO DE TRABALHO EM FUNÇÕES PÚBLICAS (RCTFP)		4.258.561,44	4.258.561,44	4.258.561,44	4.258.561,44	4.258.561,44	4.258.561,44
0103050201	CAIXA GERAL DE APOSENTAÇÕES		4.100.059,71	4.100.059,71	4.100.059,71	4.100.059,71	4.100.059,71	4.100.059,71
0103050202	SEGURANÇA SOCIAL - REGIME GERAL		158.501,73	158.501,73	158.501,73	158.501,73	158.501,73	158.501,73
01030503	OUTROS		2.437.822,96	2.437.822,96	2.437.822,96	2.437.822,96	2.437.822,96	2.437.822,96

Tipo de Orçamento : DA DESPESA Tipo de Dotação : DOTAÇÕES INICIAIS Tipo de Visualização : COM E SEM MOVIMENTO Desagregar : S Euros

Rubrica	Designação	Períodos anteriores	Orçamento 2021 Período	Soma	Plano orçamental pluriannual			
					2022	2023	2024	2025
010306	ACIDENTES EM SERVIÇOS E DOENÇAS		74.947,87	74.947,87	74.947,87	74.947,87	74.947,87	74.947,87
	PROFISSIONAIS							
010308	OUTRAS PENSÕES		45.716,92	45.716,92	45.716,92	45.716,92	45.716,92	45.716,92
010309	SEGUROS		867.680,97	867.680,97	867.680,97	867.680,97	867.680,97	867.680,97
01030901	SEGUROS DE ACIDENTES NO TRABALHO E DOENÇAS PROFISSIONAIS		867.680,97	867.680,97	867.680,97	867.680,97	867.680,97	867.680,97
010310	OUTRAS DESPESAS DE SEGURANÇA SOCIAL		12.882,95	12.882,95	12.882,95	12.882,95	12.882,95	12.882,95
01031001	EVENTUALIDADE MATERNIDADE, PATERNIDADE E ADOÇÃO		12.882,95	12.882,95	12.882,95	12.882,95	12.882,95	12.882,95
02	AQUISIÇÃO DE BENS E SERVIÇOS		29.377.991,44	29.377.991,44	28.206.999,30	26.146.990,88	25.706.990,88	25.706.990,88
0201	AQUISIÇÃO DE BENS		7.514.073,95	7.514.073,95	5.507.482,61	3.447.474,19	3.427.474,19	3.427.474,19
020102	COMBUSTÍVEIS E LUBRIFICANTES		1.426.926,23	1.426.926,23	1.338.314,00	1.338.314,00	1.338.314,00	1.338.314,00
02010200	COMBUSTÍVEIS E LUBRIFICANTES		976.926,23	976.926,23	888.314,00	888.314,00	888.314,00	888.314,00
02010203	OUTROS (COMBUSTÍVEIS E LUBRIFICANTES)		450.000,00	450.000,00	450.000,00	450.000,00	450.000,00	450.000,00
020104	LIMPEZA E HIGIENE		65.800,00	65.800,00	65.800,00	65.800,00	65.800,00	65.800,00
020105	ALIMENTAÇÃO- REFEIÇÕES CONFECCIONADAS		2.960.872,63	2.960.872,63	3.568.747,40	390.000,00	390.000,00	390.000,00
020106	ALIMENTAÇÃO- GÉNEROS PARA CONFECCIONAR		17.000,00	17.000,00	17.000,00	17.000,00	17.000,00	17.000,00
020107	VESTUÁRIO E ARTIGOS PESSOAIS		140.000,00	140.000,00	140.000,00	140.000,00	140.000,00	140.000,00
020108	MATERIAL DE ESCRITÓRIO		92.650,00	92.650,00	92.650,00	92.650,00	92.650,00	92.650,00
020109	PRODUTOS QUÍMICOS E FARMACÉUTICOS		67.725,32	67.725,32	56.725,32	56.725,32	56.725,32	56.725,32
020111	MATERIAL DE CONSUMO CLÍNICO		7.725,32	7.725,32	7.725,32	7.725,32	7.725,32	7.725,32
020112	MATERIAL DE TRANSPORTE- PEÇAS		375.388,61	375.388,61	481.274,61	481.274,61	481.274,61	481.274,61
020115	PREMIOS, CONDECORAÇÕES E OFERTAS		317.990,00	317.990,00	317.990,00	317.990,00	317.990,00	317.990,00
020116	MERCADORIAS PARA VENDA		4.700,00	4.700,00	4.700,00	4.700,00	4.700,00	4.700,00
02011603	OUTRAS		4.700,00	4.700,00	4.700,00	4.700,00	4.700,00	4.700,00
020117	FERRAMENTAS E UTENSÍLIOS		19.400,00	19.400,00	19.400,00	19.400,00	19.400,00	19.400,00
020118	LIVROS E DOCUMENTAÇÃO TÉCNICA		4.500,00	4.500,00	4.500,00	4.500,00	4.500,00	4.500,00
020119	ARTIGOS HONORÍFICOS E DE DECORAÇÃO		1.000,00	1.000,00	1.000,00	1.000,00	1.000,00	1.000,00
020120	MATERIAL DE EDUCAÇÃO, CULTURA E RECREIO		19.625,00	19.625,00	19.625,00	19.625,00	19.625,00	19.625,00
020121	OUTROS BENS		1.992.770,84	1.992.770,84	1.235.269,94	490.769,94	470.769,94	470.769,94
02012199	OUTROS		1.992.770,84	1.992.770,84	1.235.269,94	490.769,94	470.769,94	470.769,94
0202	AQUISIÇÃO DE SERVIÇOS		21.863.917,49	21.863.917,49	23.699.516,69	22.279.516,69	22.279.516,69	22.279.516,69
020201	ENCARGOS DE INSTALAÇÕES		2.498.500,00	2.498.500,00	2.498.500,00	2.498.500,00	2.498.500,00	2.498.500,00
020202	LIMPEZA E HIGIENE		835.440,00	835.440,00	835.440,00	835.440,00	835.440,00	835.440,00
020203	CONSERVAÇÃO DE BENS		888.124,40	888.124,40	888.124,40	888.124,40	888.124,40	888.124,40
020204	LOCAÇÃO DE EDIFÍCIOS		330.000,00	330.000,00	330.000,00	330.000,00	330.000,00	330.000,00
020205	LOCAÇÃO DE MATERIAL DE INFORMÁTICA		96.828,46	96.828,46	96.828,46	96.828,46	96.828,46	96.828,46
020206	LOCAÇÃO DE MATERIAL DE TRANSPORTE							
020208	LOCAÇÃO DE OUTROS BENS		536.869,99	536.869,99	536.869,99	536.869,99	536.869,99	536.869,99
020209	COMUNICAÇÕES		208.998,26	208.998,26	208.998,26	208.998,26	208.998,26	208.998,26
020210	TRANSPORTES		219.843,69	219.843,69	219.843,69	219.843,69	219.843,69	219.843,69
020211	REPRESENTAÇÃO DOS SERVIÇOS		15.800,00	15.800,00	15.800,00	15.800,00	15.800,00	15.800,00
020212	SEGUROS		670.168,73	670.168,73	564.282,73	564.282,73	564.282,73	564.282,73
020213	DESLOCAÇÕES E ESTADAS		25.700,00	25.700,00	25.700,00	25.700,00	25.700,00	25.700,00
020214	ESTUDOS, FARECERES, PROJECTOS E CONSULTADORIA		471.960,00	471.960,00	471.960,00	471.960,00	471.960,00	471.960,00
020215	FORMAÇÃO		169.000,00	169.000,00	169.000,00	169.000,00	169.000,00	169.000,00
020216	SEMINÁRIOS, EXPOSIÇÕES E SIMILARES		250.653,00	250.653,00	250.653,00	250.653,00	250.653,00	250.653,00
020217	PUBLICIDADE		184.920,00	184.920,00	184.920,00	184.920,00	184.920,00	184.920,00
020218	VIGILÂNCIA E SEGURANÇA		784.313,00	784.313,00	784.313,00	784.313,00	784.313,00	784.313,00
020219	ASSISTÊNCIA TÉCNICA		933.269,16	933.269,16	933.269,16	933.269,16	933.269,16	933.269,16
020220	OUTROS TRABALHOS ESPECIALIZADOS		8.100.078,80	8.100.078,80	6.941.564,00	6.941.564,00	6.521.564,00	6.521.564,00
020222	SERVIÇOS DE SAÚDE		225.000,00	225.000,00	225.000,00	225.000,00	225.000,00	225.000,00
020224	ENCARGOS DE COBRANÇA DE RECEITAS		700.000,00	700.000,00	1.000.000,00	1.000.000,00	1.000.000,00	1.000.000,00
020225	OUTROS SERVIÇOS		3.718.450,00	3.718.450,00	5.518.450,00	5.518.450,00	5.518.450,00	5.518.450,00
02022501	RSU- RESÍDUOS SÓLIDOS URBANOS		3.000.000,00	3.000.000,00	3.000.000,00	3.000.000,00	3.000.000,00	3.000.000,00
02022502	RETENÇÃO DE FUNDOS MUNICIPAIS (LOE)							
02022503	APOIO ALIMENTAR							
02022504	ILUMINAÇÃO PÚBLICA		700.000,00	700.000,00	2.500.000,00	2.500.000,00	2.500.000,00	2.500.000,00

Tipo de Orçamento : DA DESPESA Tipo de Dotação : DOTAÇÕES INICIAIS Tipo de Visualização : COM E SEM MOVIMENTO Desagregar : S Euros

Rubrica	Designação	Períodos anteriores	Orçamento 2021 Período	Soma	Plano orçamental pluriannual			
					2022	2023	2024	2025
02022599	OUTROS		18.450,00	18.450,00	18.450,00	18.450,00	18.450,00	
03	JUROS E OUTROS ENCARGOS		157.533,03	157.533,03	104.919,00	88.846,00	73.737,00	
0301	JUROS DA DÍVIDA PÚBLICA		144.833,00	144.833,00	92.219,00	76.146,00	61.037,00	
030103	SOCIEDADES FINANCEIRAS- BANCOS E OUTRAS INSTITUIÇÕES FINANCEIRAS		141.449,00	141.449,00	91.719,00	76.146,00	61.037,00	
03010302	EMPRÉSTIMOS DE MÉDIO E LONGO PRAZOS		141.449,00	141.449,00	91.719,00	76.146,00	61.037,00	
030106	ADMINISTRAÇÃO PÚBLICA CENTRAL- SERVIÇOS E FUNDOS AUTÓNOMOS		3.384,00	3.384,00	500,00			
03010602	EMPRÉSTIMOS DE MÉDIO E LONGO PRAZOS		3.384,00	3.384,00	500,00			
0303	JUROS DE LOCAÇÃO FINANCEIRA		12.700,03	12.700,03	12.700,00	12.700,00	12.700,00	
030305	MATERIAL DE TRANSPORTE		12.700,03	12.700,03	12.700,00	12.700,00	12.700,00	
D4	Transferências e subsídios correntes		12.893.885,57	12.893.885,57	11.568.885,57	11.568.885,57	11.568.885,57	
D41	Transferências correntes		11.759.885,57	11.759.885,57	11.204.885,57	11.134.885,57	11.134.885,57	
D411	Administrações Públicas		5.146.566,06	5.146.566,06	5.146.566,06	5.146.566,06	5.146.566,06	
D4111	Administração Central - Estado Português		947.373,81	947.373,81	947.373,81	947.373,81	947.373,81	
D4112	Administração Central - Outras entidades		2.389.181,25	2.389.181,25	2.389.181,25	2.389.181,25	2.389.181,25	
D4113	Segurança Social		1.810.011,00	1.810.011,00	1.810.011,00	1.810.011,00	1.810.011,00	
D4114	Administração Regional		1.810.011,00	1.810.011,00	1.810.011,00	1.810.011,00	1.810.011,00	
04	TRANSFERÊNCIAS CORRENTES		5.146.566,06	5.146.566,06	5.146.566,06	5.146.566,06	5.146.566,06	
0405	ADMINISTRAÇÃO LOCAL		5.146.566,06	5.146.566,06	5.146.566,06	5.146.566,06	5.146.566,06	
040501	CONTINENTE		5.146.566,06	5.146.566,06	5.146.566,06	5.146.566,06	5.146.566,06	
04050102	FREGUESIAS		3.336.555,06	3.336.555,06	3.336.555,06	3.336.555,06	3.336.555,06	
0405010201	FREGUESIAS-DESCENTRALIZAÇÃO DE COMPETÊNCIAS		947.373,81	947.373,81	947.373,81	947.373,81	947.373,81	
0405010202	FREGUESIAS- ACORDOS DE EXECUÇÃO		2.389.181,25	2.389.181,25	2.389.181,25	2.389.181,25	2.389.181,25	
04050104	ASSOCIAÇÕES DE MUNICÍPIOS		1.810.011,00	1.810.011,00	1.810.011,00	1.810.011,00	1.810.011,00	
0405010401	AML-ÁREA METROPOLITANA DE LISBOA		1.810.011,00	1.810.011,00	1.810.011,00	1.810.011,00	1.810.011,00	
04	TRANSFERÊNCIAS CORRENTES		6.475.139,32	6.475.139,32	5.975.139,32	5.975.139,32	5.975.139,32	
0407	INSTITUIÇÕES SEM FINS LUCRATIVOS		6.475.139,32	6.475.139,32	5.975.139,32	5.975.139,32	5.975.139,32	
040701	INSTITUIÇÕES SEM FINS LUCRATIVOS		6.475.139,32	6.475.139,32	5.975.139,32	5.975.139,32	5.975.139,32	
04070101	Bombeiros		590.000,00	590.000,00	590.000,00	590.000,00	590.000,00	
0407010101	ALMADA		170.000,00	170.000,00	170.000,00	170.000,00	170.000,00	
0407010102	CACILHAS		250.000,00	250.000,00	250.000,00	250.000,00	250.000,00	
0407010103	TRAFARTA		170.000,00	170.000,00	170.000,00	170.000,00	170.000,00	
04070102	OUTRAS		5.885.139,32	5.885.139,32	5.385.139,32	5.385.139,32	5.385.139,32	
040702	INSTITUIÇÕES SEM FINS LUCRATIVOS- SUBSISTEMA DE PROTEÇÃO SOCIAL DE CIDADANIA- REGIME DE SOLIDARIEDADE TRANSFERÊNCIAS CORRENTES							
04	OUTRAS		138.180,19	138.180,19	83.180,19	13.180,19	13.180,19	
0408	FAMÍLIAS		138.180,19	138.180,19	83.180,19	13.180,19	13.180,19	
040802	OUTRAS		138.180,19	138.180,19	83.180,19	13.180,19	13.180,19	
04080202	TRANSFERÊNCIAS CORRENTES		138.180,19	138.180,19	83.180,19	13.180,19	13.180,19	
0401	SOCIEDADES E QUASE-SOCIEDADES NÃO FINANCEIRAS		138.180,19	138.180,19	83.180,19	13.180,19	13.180,19	
040102	PRIVADAS		138.180,19	138.180,19	83.180,19	13.180,19	13.180,19	
05	SUBSÍDIOS		1.134.000,00	1.134.000,00	434.000,00	434.000,00	434.000,00	
0501	SOCIEDADES E QUASE-SOCIEDADES NÃO FINANCEIRAS		1.129.000,00	1.129.000,00	429.000,00	429.000,00	429.000,00	
050101	PÚBLICAS		1.129.000,00	1.129.000,00	429.000,00	429.000,00	429.000,00	
05010101	EMPRESAS PÚBLICAS MUNICIPAIS E INTERMUNICIPAIS		1.129.000,00	1.129.000,00	429.000,00	429.000,00	429.000,00	
0507	INSTITUIÇÕES SEM FINS LUCRATIVOS		5.000,00	5.000,00	5.000,00	5.000,00	5.000,00	
050701	INSTITUIÇÕES SEM FINS LUCRATIVOS		5.000,00	5.000,00	5.000,00	5.000,00	5.000,00	
06	OUTRAS DESPESAS CORRENTES		1.204.346,00	1.204.346,00	1.206.046,00	1.206.046,00	1.195.046,00	
0602	DIVERSAS		1.204.346,00	1.204.346,00	1.206.046,00	1.206.046,00	1.195.046,00	
060201	IMPOSTOS E TAXAS		500.000,00	500.000,00	500.000,00	500.000,00	500.000,00	
06020101	IMPOSTOS E TAXAS PAGOS PELA AUTARQUIA		500.000,00	500.000,00	500.000,00	500.000,00	500.000,00	

Tipo de Orçamento : DA DESPESA		Tipo de Dotação : DOTAÇÕES INICIAIS		Tipo de Visualização : COM E SEM MOVIMENTO		Desagregar : S		Euros	
Rubrica	Designação	Períodos anteriores	Orçamento 2021 Período	Soma	2022	2023	2024	2025	
0602010199	OUTRAS		500.000,00	500.000,00	500.000,00	500.000,00	500.000,00	500.000,00	
06020102	RESTITUIÇÕES DE IMPOSTOS OU TAXAS								
	COBRADOS								
	OUTRAS								
060203	OUTRAS RESTITUIÇÕES		704.346,00	704.346,00	706.046,00	706.046,00	706.046,00	695.046,00	
06020301	OUTRAS RESTITUIÇÕES		5.000,00	5.000,00	5.000,00	5.000,00	5.000,00	5.000,00	
06020304	SERVIÇOS BANCÁRIOS		65.000,00	65.000,00	65.000,00	65.000,00	65.000,00	65.000,00	
06020305	OUTRAS		634.346,00	634.346,00	636.046,00	636.046,00	636.046,00	625.046,00	
0602030501	QUOTIZAÇÕES		438.446,00	438.446,00	440.146,00	440.146,00	440.146,00	429.146,00	
0602030599	DIVERSAS		195.900,00	195.900,00	195.900,00	195.900,00	195.900,00	195.900,00	
	Despesa de capital		40.464.700,35	40.464.700,35	38.502.824,79	26.351.751,64	8.223.393,98	6.029.293,98	
07	AQUISIÇÃO DE BENS DE CAPITAL		37.898.084,11	37.898.084,11	36.018.608,55	23.867.535,40	5.739.177,74	3.885.077,74	
0701	INVESTIMENTOS		28.981.699,19	28.981.699,19	27.948.636,23	20.947.563,08	3.969.205,42	2.115.105,42	
070102	HABITAÇÕES		2.481.037,09	2.481.037,09	9.534.600,00	9.434.600,00	145.000,00		
07010202	AQUISIÇÃO		220.000,00	220.000,00	1.030.000,00	1.030.000,00			
07010203	REPARAÇÃO E BENEFICIAÇÃO		2.261.037,09	2.261.037,09	8.504.600,00	8.404.600,00	145.000,00		
070103	EDIFÍCIOS		16.095.265,09	16.095.265,09	12.167.391,00	6.966.805,00	705.805,00	415.405,00	
07010301	INSTALAÇÕES DE SERVIÇOS		840.437,83	840.437,83	3.920.000,00	5.400.000,00			
07010302	INSTALAÇÕES DESPORTIVAS E RECREATIVAS		822.325,00	822.325,00	10.000,00	10.000,00			
07010303	MERCADOS E INSTALAÇÕES DE FISCALIZAÇÃO SANITÁRIA		350.000,00	350.000,00					
07010305	ESCOLAS		8.775.041,18	8.775.041,18	6.105.586,00	300.000,00	300.000,00	300.000,00	
07010307	OUTROS		5.307.461,08	5.307.461,08	2.131.805,00	1.256.805,00	405.805,00	115.405,00	
070104	CONSTRUÇÕES DIVERSAS		4.600.634,42	4.600.634,42	1.549.500,00	944.500,00	299.500,00	104.500,00	
07010404	ILUMINAÇÃO PÚBLICA		429.951,50	429.951,50	20.000,00	20.000,00	20.000,00		
07010405	PARQUES E JARDINS		1.858.811,80	1.858.811,80	755.000,00				
07010407	CAPTAÇÃO E DISTRIBUIÇÃO DE ÁGUA								
07010409	SINALIZAÇÃO E TRÁNSITO		3.000,00	3.000,00	3.000,00	3.000,00	3.000,00	3.000,00	
07010410	INFRAESTRUTURAS PARA DISTRIBUIÇÃO DE ENERGIA ELÉCTRICA		125.249,25	125.249,25	70.000,00	90.000,00	100.000,00		
07010411	INFRAESTRUTURAS PARA TRATAMENTO DE RESÍDUOS SÓLIDOS								
07010412	CEMITÉRIOS		142.000,00	142.000,00					
07010413	OUTROS		2.041.621,87	2.041.621,87	701.500,00	701.500,00	75.000,00	101.500,00	
070106	MATERIAL DE TRANSPORTES		1.192.341,73	1.192.341,73	497.044,99	337.340,56	337.340,56		
07010601	RECOLHA DE RESÍDUOS		742.199,38	742.199,38	421.630,99	337.340,56			
07010602	OUTRO		450.142,35	450.142,35	75.414,00				
070107	EQUIPAMENTO DE INFORMÁTICA		451.000,00	451.000,00	450.000,00	450.000,00	450.000,00	450.000,00	
070108	SOFTWARE INFORMÁTICO		295.581,42	295.581,42	275.581,42	275.581,42	275.581,42	255.581,42	
070109	EQUIPAMENTO ADMINISTRATIVO		10.000,00	10.000,00	10.000,00	10.000,00	10.000,00	10.000,00	
070110	EQUIPAMENTO BÁSICO		2.530.425,86	2.530.425,86	1.776.418,82	699.036,10	478.619,00	478.619,00	
07011002	OUTRO		2.530.425,86	2.530.425,86	1.776.418,82	699.036,10	478.619,00	478.619,00	
070115	OUTROS INVESTIMENTOS		1.325.413,58	1.325.413,58	1.688.100,00	1.829.700,00	1.604.700,00	401.000,00	
0702	LOCAÇÃO FINANCEIRA		560.000,00	560.000,00	560.000,00	560.000,00	560.000,00	560.000,00	
070205	MATERIAL DE TRANSPORTE- LOCAÇÃO FINANCEIRA		560.000,00	560.000,00	560.000,00	560.000,00	560.000,00	560.000,00	
0703	BENS DE DOMÍNIO PÚBLICO		8.356.384,92	8.356.384,92	7.509.972,32	2.359.972,32	1.209.972,32	1.209.972,32	
070301	TERRENOS E RECURSOS NATURAIS		1.000,00	1.000,00					
070303	OUTRAS CONSTRUÇÕES E INFRA-ESTRUTURAS		7.905.384,92	7.905.384,92	6.709.972,32	1.809.972,32	1.209.972,32	1.209.972,32	
07030301	VIADUTOS, ARRUMAMENTOS E OBRAS COMPLEMENTARES		6.504.621,92	6.504.621,92	5.909.972,32	1.009.972,32	409.972,32	409.972,32	
07030309	SINALIZAÇÃO E TRÁNSITO		700.763,00	700.763,00	300.000,00	300.000,00	300.000,00	300.000,00	
07030313	OUTROS		700.000,00	700.000,00	500.000,00	500.000,00	500.000,00	500.000,00	
070306	OUTROS BENS DE DOMÍNIO PÚBLICO		450.000,00	450.000,00	800.000,00	550.000,00			
D7	Transferências e subsídios de capital		2.566.616,24	2.566.616,24	2.484.216,24	2.484.216,24	2.484.216,24	2.144.216,24	
D71	Transferências de capital		2.566.616,24	2.566.616,24	2.484.216,24	2.484.216,24	2.484.216,24	2.144.216,24	
D711	Administrações Públicas		1.354.216,24	1.354.216,24	1.354.216,24	1.354.216,24	1.354.216,24	1.354.216,24	
D7111	Administração Central - Estado Português								
D7112	Administração Central - Outras entidades								
D7113	Segurança Social								

Tipo de Orçamento : DA DESPESA		Tipo de Dotação : DOTAÇÕES INICIAIS		Tipo de Visualização : COM E SEM MOVIMENTO				Desagregar : S		Euros	
Rubrica	Designação	Periodos anteriores	Orçamento 2021 Período	Soma	Plano orçamental pluriannual						
					2022	2023	2024	2025			
D7114	Administração Regional										
08	TRANSFERÊNCIAS DE CAPITAL		1.354.216,24	1.354.216,24	1.354.216,24	1.354.216,24	1.354.216,24	1.354.216,24	1.354.216,24	1.354.216,24	1.354.216,24
0805	ADMINISTRAÇÃO LOCAL		1.354.216,24	1.354.216,24	1.354.216,24	1.354.216,24	1.354.216,24	1.354.216,24	1.354.216,24	1.354.216,24	1.354.216,24
080501	CONTINENTE		1.354.216,24	1.354.216,24	1.354.216,24	1.354.216,24	1.354.216,24	1.354.216,24	1.354.216,24	1.354.216,24	1.354.216,24
08050103	FREGUESIAS		1.354.216,24	1.354.216,24	1.354.216,24	1.354.216,24	1.354.216,24	1.354.216,24	1.354.216,24	1.354.216,24	1.354.216,24
0805010313	DESCENTRALIZAÇÃO DE COMPETÊNCIAS		516.965,77	516.965,77	516.965,77	516.965,77	516.965,77	516.965,77	516.965,77	516.965,77	516.965,77
0805010314	ACORDOS DE EXECUÇÃO		837.250,47	837.250,47	837.250,47	837.250,47	837.250,47	837.250,47	837.250,47	837.250,47	837.250,47
08	TRANSFERÊNCIAS DE CAPITAL		1.212.400,00	1.212.400,00	1.130.000,00	1.130.000,00	1.130.000,00	1.130.000,00	1.130.000,00	1.130.000,00	790.000,00
0807	INSTITUIÇÕES SEM FINS LUCRATIVOS		1.212.400,00	1.212.400,00	1.130.000,00	1.130.000,00	1.130.000,00	1.130.000,00	1.130.000,00	1.130.000,00	790.000,00
080701	INSTITUIÇÕES SEM FINS LUCRATIVOS		1.212.400,00	1.212.400,00	1.130.000,00	1.130.000,00	1.130.000,00	1.130.000,00	1.130.000,00	1.130.000,00	790.000,00
D713	Familias										
D714	Outras										
D72	Subsídios de capital										
D8	Outras despesas de capital										
	Despesa efetiva [4]		124.884.598,00	124.884.598,00	108.261.849,20	88.057.410,12	85.397.201,12	85.397.201,12	85.397.201,12	85.397.201,12	85.397.201,12
D9	Despesa não efetiva [5]		3.161.140,00	3.161.140,00	2.901.758,00	2.352.234,00	2.185.476,00	2.179.803,00	2.179.803,00	2.179.803,00	2.179.803,00
	Despesa com ativos financeiros										
10	PASSIVOS FINANCEIROS		3.161.140,00	3.161.140,00	2.901.758,00	2.352.234,00	2.185.476,00	2.179.803,00	2.179.803,00	2.179.803,00	2.179.803,00
1006	EMPRESTIMOS A MEDIO E LONGO PRAZOS		3.161.140,00	3.161.140,00	2.901.758,00	2.352.234,00	2.185.476,00	2.179.803,00	2.179.803,00	2.179.803,00	2.179.803,00
100603	SOCIEDADES FINANCEIRAS- BANCOS E OUTRAS INSTITUIÇÕES FINANCEIRAS		2.898.429,00	2.898.429,00	2.637.611,00	2.088.087,00	1.921.329,00	1.915.656,00	1.915.656,00	1.915.656,00	1.915.656,00
100606	ADMINISTRAÇÃO PÚBLICA CENTRAL-SERVIÇOS E FUNDOS AUTÓNOMOS		262.711,00	262.711,00	264.147,00	264.147,00	264.147,00	264.147,00	264.147,00	264.147,00	264.147,00
	Despesa total [6] = [4] + [5]		128.045.738,00	128.045.738,00	110.614.083,20	90.242.886,12	87.577.004,12	87.577.004,12	87.577.004,12	87.577.004,12	87.577.004,12

Tipo de Orçamento : DA DESPESA Tipo de Dotação : DOTAÇÕES INICIAIS Tipo de Visualização : COM E SEM MOVIMENTO Desagregar : S Euros

Rubrica	Designação	Períodos anteriores	Orçamento 2021 Período	Soma	Plano orçamental pluriannual			
					2022	2023	2024	2025
D1	Despesa corrente		84.419.897,65	84.419.897,65	85.866.454,54	81.910.097,56	79.834.016,14	79.367.907,14
D11	Despesas com o pessoal		40.786.141,61	40.786.141,61	40.823.247,69	40.823.247,69	40.823.247,69	40.823.247,69
01	Remunerações Certas e Permanentes		29.990.689,65	29.990.689,65	30.027.795,73	30.027.795,73	30.027.795,73	30.027.795,73
0102	ADMINISTRAÇÃO MUNICIPAL		512.893,92	512.893,92	550.000,00	550.000,00	550.000,00	550.000,00
20	CÂMARA MUNICIPAL		29.077.334,14	29.077.334,14	29.077.334,14	29.077.334,14	29.077.334,14	29.077.334,14
2002	SECRETARIA GERAL		28.938.543,32	28.938.543,32	28.938.543,32	28.938.543,32	28.938.543,32	28.938.543,32
2003	DEPARTAMENTO DE RECURSOS HUMANOS		106.000,00	106.000,00	106.000,00	106.000,00	106.000,00	106.000,00
2005	DEPARTAMENTO JURÍDICO		32.790,82	32.790,82	32.790,82	32.790,82	32.790,82	32.790,82
30	DEPARTAMENTO DE INFORMÁTICA		107.400,00	107.400,00	107.400,00	107.400,00	107.400,00	107.400,00
3001	DIREÇÃO MUNICIPAL DE OBRAS, MOBILIDADE E URBANISMO							
3002	DEPARTAMENTO DE INFRAESTRUTURAS E OBRAS MUNICIPAIS		50.000,00	50.000,00	50.000,00	50.000,00	50.000,00	50.000,00
3003	DEPARTAMENTO DE PLANEAMENTO URBANÍSTICO		57.400,00	57.400,00	57.400,00	57.400,00	57.400,00	57.400,00
40	URBANÍSTICA							
4000	DIREÇÃO MUNICIPAL DE SERVIÇOS URBANOS		72.055,00	72.055,00	72.055,00	72.055,00	72.055,00	72.055,00
50	DIREÇÃO MUNICIPAL DE SERVIÇOS URBANOS							
5000	DIREÇÃO MUNICIPAL DE ECONOMIA, INOVAÇÃO E COMUNIC		32.472,00	32.472,00	32.472,00	32.472,00	32.472,00	32.472,00
5001	DIREÇÃO MUNICIPAL DE ECONOMIA, INOVAÇÃO E COMUNIC							
5003	DIREÇÃO MUNICIPAL DE ECONOMIA, INOVAÇÃO E COMUNIC		32.472,00	32.472,00	32.472,00	32.472,00	32.472,00	32.472,00
60	DIREÇÃO MUNICIPAL DE ECONOMIA, INOVAÇÃO E COMUNIC							
6001	DIREÇÃO MUNICIPAL DE ECONOMIA, INOVAÇÃO E COMUNIC		188.534,59	188.534,59	188.534,59	188.534,59	188.534,59	188.534,59
6003	DEPARTAMENTO DE CULTURA		35.424,00	35.424,00	35.424,00	35.424,00	35.424,00	35.424,00
6004	DEPARTAMENTO DE DESPORTO		37.900,00	37.900,00	37.900,00	37.900,00	37.900,00	37.900,00
D12	DEPARTAMENTO DE INTERVENÇÃO SOCIAL E HABITAÇÃO		115.210,59	115.210,59	115.210,59	115.210,59	115.210,59	115.210,59
01	Abonos Variáveis ou Eventuais		1.519.920,92	1.519.920,92	1.519.920,92	1.519.920,92	1.519.920,92	1.519.920,92
0101	ADMINISTRAÇÃO MUNICIPAL		96.500,00	96.500,00	96.500,00	96.500,00	96.500,00	96.500,00
20	ASSEMBLEIA MUNICIPAL		96.500,00	96.500,00	96.500,00	96.500,00	96.500,00	96.500,00
2002	SECRETARIA GERAL		1.423.420,92	1.423.420,92	1.423.420,92	1.423.420,92	1.423.420,92	1.423.420,92
2002	SECRETARIA GERAL		1.423.420,92	1.423.420,92	1.423.420,92	1.423.420,92	1.423.420,92	1.423.420,92
D13	SECRETARIA GERAL		9.275.531,04	9.275.531,04	9.275.531,04	9.275.531,04	9.275.531,04	9.275.531,04
2002	SECRETARIA GERAL		9.275.531,04	9.275.531,04	9.275.531,04	9.275.531,04	9.275.531,04	9.275.531,04
D2	DEPARTAMENTO DE RECURSOS HUMANOS		29.377.991,44	29.377.991,44	31.075.738,28	28.206.999,30	26.146.990,88	25.706.990,88
01	ADMINISTRAÇÃO MUNICIPAL		1.142.982,00	1.142.982,00	1.142.982,00	1.142.982,00	1.142.982,00	1.142.982,00
0101	ASSEMBLEIA MUNICIPAL		3.200,00	3.200,00	3.200,00	3.200,00	3.200,00	3.200,00
0102	CÂMARA MUNICIPAL		1.139.782,00	1.139.782,00	1.139.782,00	1.139.782,00	1.139.782,00	1.139.782,00
10	SERVIÇOS MUNICIPAIS		282.860,00	282.860,00	282.860,00	282.860,00	282.860,00	282.860,00
1001	SERVIÇO MUNICIPAL DE PROTEÇÃO CIVIL		282.860,00	282.860,00	282.860,00	282.860,00	282.860,00	282.860,00
20	SECRETARIA GERAL		11.279.459,51	11.279.459,51	8.779.459,51	8.779.459,51	8.779.459,51	8.779.459,51
2000	SECRETARIA GERAL		2.981.950,00	2.981.950,00	1.931.950,00	1.931.950,00	1.931.950,00	1.931.950,00
2001	DEPARTAMENTO DE ADMINISTRAÇÃO GERAL E FINANÇAS		850.000,00	850.000,00	1.150.000,00	1.150.000,00	1.150.000,00	1.150.000,00
2002	DEPARTAMENTO DE RECURSOS HUMANOS		964.000,00	964.000,00	964.000,00	964.000,00	964.000,00	964.000,00
2003	DEPARTAMENTO JURÍDICO		125.000,00	125.000,00	125.000,00	125.000,00	125.000,00	125.000,00
2004	DEPARTAMENTO DE PATRIMÓNIO E COMPRAS		5.389.782,73	5.389.782,73	5.389.782,73	5.389.782,73	5.389.782,73	5.389.782,73
2005	DEPARTAMENTO DE INFORMÁTICA		968.726,78	968.726,78	968.726,78	968.726,78	968.726,78	968.726,78
30	DIREÇÃO MUNICIPAL DE OBRAS, MOBILIDADE E URBANISMO		266.820,00	266.820,00	226.820,00	226.820,00	226.820,00	226.820,00
3000	DIREÇÃO MUNICIPAL DE OBRAS, MOBILIDADE E URBANISMO							
3001	DEPARTAMENTO DE INFRAESTRUTURAS E OBRAS MUNICIPAIS		6.820,00	6.820,00	6.820,00	6.820,00	6.820,00	6.820,00

Tipo de Orçamento : DA DESPESA Tipo de Dotação : DOTAÇÕES INICIAIS Tipo de Visualização : COM E SEM MOVIMENTO Desagregar : S Euros

Rubrica	Designação	Períodos anteriores	Orçamento 2021 Período	Soma	Plano orçamental pluriannual			
					2022	2023	2024	2025
3002	DEPARTAMENTO DE PLANEAMENTO URBANÍSTICO		90.000,00	90.000,00	50.000,00	50.000,00	50.000,00	50.000,00
3003	DEPARTAMENTO DE ADMINISTRAÇÃO URBANÍSTICA		170.000,00	170.000,00	170.000,00	170.000,00	170.000,00	170.000,00
40	DIREÇÃO MUNICIPAL DE SERVIÇOS URBANOS		9.153.076,20	9.153.076,20	10.766.649,17	10.766.649,17	10.766.649,17	10.766.649,17
4000	DIREÇÃO MUNICIPAL DE SERVIÇOS URBANOS		96.060,00	96.060,00	96.060,00	96.060,00	96.060,00	96.060,00
4001	DEPARTAMENTO DE HIGIENE URBANA		4.244.054,06	4.244.054,06	4.244.054,06	4.244.054,06	4.244.054,06	4.244.054,06
4002	DEPARTAMENTO DE MANUTENÇÃO DE EQUIPAMENTOS E FROTA		3.717.581,13	3.717.581,13	5.331.154,10	5.331.154,10	5.331.154,10	5.331.154,10
4003	DEPARTAMENTO DE ESPAÇOS VERDES E SERVIÇOS CONEXOS		1.095.381,01	1.095.381,01	1.095.381,01	1.095.381,01	1.095.381,01	1.095.381,01
50	DIREÇÃO MUNICIPAL DE ECONOMIA, INOVAÇÃO E COMUNIC		1.695.520,05	1.695.520,05	1.961.819,15	1.961.819,15	1.961.819,15	1.961.819,15
5000	DIREÇÃO MUNICIPAL DE ECONOMIA, INOVAÇÃO E COMUNIC		96.750,00	96.750,00	96.750,00	96.750,00	96.750,00	96.750,00
5001	INOVAÇÃO E COMUNIC		450.835,37	450.835,37	450.835,37	450.835,37	450.835,37	450.835,37
5002	DESENVOLVIMENTO LOCAL		173.700,90	173.700,90	440.000,00	440.000,00	440.000,00	440.000,00
5003	CLIMA E SUSTEN		974.233,78	974.233,78	974.233,78	974.233,78	974.233,78	974.233,78
60	DIREÇÃO MUNICIPAL DE DESENVOLVIMENTO SOCIAL		5.557.273,68	5.557.273,68	6.165.148,45	5.046.409,47	2.986.401,05	2.986.401,05
6000	DIREÇÃO MUNICIPAL DE DESENVOLVIMENTO SOCIAL		146.854,62	146.854,62	146.854,62	146.854,62	146.854,62	146.854,62
6001	DEPARTAMENTO DE CULTURA		1.405.069,02	1.405.069,02	1.405.069,02	1.405.069,02	1.405.069,02	1.405.069,02
6002	DEPARTAMENTO DE EDUCAÇÃO E JUVENTUDE		3.074.943,38	3.074.943,38	3.682.818,15	2.564.079,17	504.070,75	504.070,75
6003	DEPARTAMENTO DE DESPORTO		635.656,66	635.656,66	635.656,66	635.656,66	635.656,66	635.656,66
6004	DEPARTAMENTO DE INTERVENÇÃO SOCIAL E HABITAÇÃO		294.750,00	294.750,00	294.750,00	294.750,00	294.750,00	294.750,00
D3	Juros e outros encargos		157.533,03	157.533,03	122.537,00	104.919,00	88.846,00	73.737,00
01	ADMINISTRAÇÃO MUNICIPAL		157.533,03	157.533,03	122.537,00	104.919,00	88.846,00	73.737,00
0103	OPERAÇÕES FINANCEIRAS		157.533,03	157.533,03	122.537,00	104.919,00	88.846,00	73.737,00
20	SECRETARIA GERAL							
2001	DEPARTAMENTO DE ADMINISTRAÇÃO GERAL E FINANÇAS							
D4	Transferências e subsídios correntes		12.893.885,57	12.893.885,57	12.638.885,57	11.568.885,57	11.568.885,57	11.568.885,57
D41	Transferências correntes		11.759.885,57	11.759.885,57	11.204.885,57	11.134.885,57	11.134.885,57	11.134.885,57
D411	Administrações Públicas		5.146.566,06	5.146.566,06	5.146.566,06	5.146.566,06	5.146.566,06	5.146.566,06
D4111	Administração Central - Estado Português							
D4112	Administração Central - Outras entidades							
D4113	Segurança Social							
D4114	Administração Regional							
D4115	Administração Local							
01	ADMINISTRAÇÃO MUNICIPAL							
0102	CÂMARA MUNICIPAL							
20	SECRETARIA GERAL							
2001	DEPARTAMENTO DE ADMINISTRAÇÃO GERAL E FINANÇAS							
D412	Entidades do Setor Não Lucrativo							
01	ADMINISTRAÇÃO MUNICIPAL							
0102	CÂMARA MUNICIPAL							
10	SERVIÇOS MUNICIPAIS							
1001	SERVIÇO MUNICIPAL DE PROTEÇÃO CIVIL							
20	SECRETARIA GERAL							
2000	SECRETARIA GERAL							
2002	DEPARTAMENTO DE RECURSOS HUMANOS							
30	DIREÇÃO MUNICIPAL DE OBRAS, MOBILIDADE E URBANISMO							

Tipo de Orçamento : DA DESPESA Tipo de Dotação : DOTAÇÕES INICIAIS Tipo de Visualização : COM E SEM MOVIMENTO Desagregar : S Euros

Rubrica	Designação	Períodos anteriores	Orçamento 2021 Período	Soma	Plano orçamental plurianual			
					2022	2023	2024	2025
3000	DIREÇÃO MUNICIPAL DE OBRAS, MOBILIDADE E URBANISMO		8.000,00	8.000,00	8.000,00	8.000,00	8.000,00	8.000,00
40	DIREÇÃO MUNICIPAL DE SERVIÇOS URBANOS		73.000,00	73.000,00	73.000,00	73.000,00	73.000,00	73.000,00
4003	DEPARTAMENTO DE ESPAÇOS VERDES E SERVIÇOS CONEXOS		73.000,00	73.000,00	73.000,00	73.000,00	73.000,00	73.000,00
50	DIREÇÃO MUNICIPAL DE ECONOMIA, INOVAÇÃO E COMUNIC							
5001	DEPARTAMENTO DE ECONOMIA E DESENVOLVIMENTO LOCAL		4.945.479,38	4.945.479,38	4.945.479,38	4.945.479,38	4.945.479,38	4.945.479,38
60	DIREÇÃO MUNICIPAL DE DESENVOLVIMENTO SOCIAL							
6000	DIREÇÃO MUNICIPAL DE DESENVOLVIMENTO SOCIAL							
6001	DEPARTAMENTO DE CULTURA		1.601.000,00	1.601.000,00	1.601.000,00	1.601.000,00	1.601.000,00	1.601.000,00
6002	DEPARTAMENTO DE EDUCAÇÃO E JUVENTUDE		1.014.986,97	1.014.986,97	1.014.986,97	1.014.986,97	1.014.986,97	1.014.986,97
6003	DEPARTAMENTO DE DESPORTO		1.096.500,00	1.096.500,00	1.096.500,00	1.096.500,00	1.096.500,00	1.096.500,00
6004	DEPARTAMENTO DE INTERVENÇÃO SOCIAL E HABITAÇÃO		1.232.992,41	1.232.992,41	1.232.992,41	1.232.992,41	1.232.992,41	1.232.992,41
D413	Famílias							
60	DIREÇÃO MUNICIPAL DE DESENVOLVIMENTO SOCIAL							
6001	DEPARTAMENTO DE CULTURA							
6004	DEPARTAMENTO DE INTERVENÇÃO SOCIAL E HABITAÇÃO							
D414	Outras							
50	DIREÇÃO MUNICIPAL DE ECONOMIA, INOVAÇÃO E COMUNIC		138.180,19	138.180,19	138.180,19	138.180,19	138.180,19	138.180,19
5001	DEPARTAMENTO DE ECONOMIA E DESENVOLVIMENTO LOCAL		138.180,19	138.180,19	138.180,19	138.180,19	138.180,19	138.180,19
5002	DEPARTAMENTO DE INOVAÇÃO, AMBIENTE, CLIMA E SUSTEN		125.000,00	125.000,00	125.000,00	125.000,00	125.000,00	125.000,00
D42	Subsídios Correntes							
01	ADMINISTRAÇÃO MUNICIPAL		1.134.000,00	1.134.000,00	1.134.000,00	1.134.000,00	1.134.000,00	1.134.000,00
0102	CÂMARA MUNICIPAL							
20	SECRETARIA GERAL		1.129.000,00	1.129.000,00	1.129.000,00	1.129.000,00	1.129.000,00	1.129.000,00
2000	SECRETARIA GERAL		700.000,00	700.000,00	700.000,00	700.000,00	700.000,00	700.000,00
2001	DEPARTAMENTO DE ADMINISTRAÇÃO GERAL E FINANÇAS		429.000,00	429.000,00	429.000,00	429.000,00	429.000,00	429.000,00
40	DIREÇÃO MUNICIPAL DE SERVIÇOS URBANOS		5.000,00	5.000,00	5.000,00	5.000,00	5.000,00	5.000,00
4000	DIREÇÃO MUNICIPAL DE SERVIÇOS URBANOS		5.000,00	5.000,00	5.000,00	5.000,00	5.000,00	5.000,00
D5	Outras despesas correntes							
01	ADMINISTRAÇÃO MUNICIPAL		1.204.346,00	1.204.346,00	1.204.346,00	1.204.346,00	1.204.346,00	1.204.346,00
0102	CÂMARA MUNICIPAL		9.100,00	9.100,00	9.100,00	9.100,00	9.100,00	9.100,00
10	SERVIÇOS MUNICIPAIS		9.100,00	9.100,00	9.100,00	9.100,00	9.100,00	9.100,00
1001	SERVIÇO MUNICIPAL DE PROTEÇÃO CIVIL		4.500,00	4.500,00	4.500,00	4.500,00	4.500,00	4.500,00
20	SECRETARIA GERAL		4.500,00	4.500,00	4.500,00	4.500,00	4.500,00	4.500,00
2000	SECRETARIA GERAL		1.031.396,00	1.031.396,00	1.031.396,00	1.031.396,00	1.031.396,00	1.031.396,00
2001	DEPARTAMENTO DE ADMINISTRAÇÃO GERAL E FINANÇAS		79.000,00	79.000,00	79.000,00	79.000,00	79.000,00	79.000,00
2003	DEPARTAMENTO JURÍDICO		839.896,00	839.896,00	839.896,00	839.896,00	839.896,00	839.896,00
2004	DEPARTAMENTO DE PATRIMÓNIO E COMPRAS		112.500,00	112.500,00	112.500,00	112.500,00	112.500,00	112.500,00
30	DIREÇÃO MUNICIPAL DE OBRAS, MOBILIDADE E URBANISMO		1.500,00	1.500,00	1.500,00	1.500,00	1.500,00	1.500,00
3002	DEPARTAMENTO DE PLANEAMENTO URBANÍSTICO		1.500,00	1.500,00	1.500,00	1.500,00	1.500,00	1.500,00
50	DIREÇÃO MUNICIPAL DE ECONOMIA, INOVAÇÃO E COMUNIC		93.800,00	93.800,00	93.800,00	93.800,00	93.800,00	93.800,00
5000	DIREÇÃO MUNICIPAL DE ECONOMIA, INOVAÇÃO E COMUNIC		5.000,00	5.000,00	5.000,00	5.000,00	5.000,00	5.000,00

Tipo de Orçamento : DÁ DESPESA		Tipo de Dotação : DOTAÇÕES INICIAIS		Tipo de Visualização : COM E SEM MOVIMENTO				Desagregar : S		Euros	
Rubrica	Designação	Períodos anteriores	Orçamento 2021 Período	Soma	2022	2023	2024	2025			
5001	DEPARTAMENTO DE ECONOMIA E DESENVOLVIMENTO LOCAL		79.500,00	79.500,00	79.500,00	79.500,00	79.500,00	79.500,00	79.500,00		
5002	DEPARTAMENTO DE INOVAÇÃO, AMBIENTE, CLIMA E SUSTEN		9.300,00	9.300,00	11.000,00	11.000,00	11.000,00	11.000,00	11.000,00		
60	DIREÇÃO MUNICIPAL DE DESENVOLVIMENTO SOCIAL		64.050,00	64.050,00	64.050,00	64.050,00	64.050,00	64.050,00	64.050,00		
6000	DIREÇÃO MUNICIPAL DE DESENVOLVIMENTO SOCIAL		42.050,00	42.050,00	42.050,00	42.050,00	42.050,00	42.050,00	42.050,00		
6001	DEPARTAMENTO DE CULTURA		9.750,00	9.750,00	9.750,00	9.750,00	9.750,00	9.750,00	9.750,00		
6002	DEPARTAMENTO DE EDUCAÇÃO E JUVENTUDE		6.550,00	6.550,00	6.550,00	6.550,00	6.550,00	6.550,00	6.550,00		
6003	DEPARTAMENTO DE DESPORTO		5.700,00	5.700,00	5.700,00	5.700,00	5.700,00	5.700,00	5.700,00		
6004	DEPARTAMENTO DE INTERVENÇÃO SOCIAL E HABITAÇÃO		40.464.700,35	40.464.700,35	38.502.824,79	26.351.751,64	8.223.393,98	6.029.293,98			
D6	Despesa de capital		37.898.084,11	37.898.084,11	36.018.608,55	23.867.535,40	5.739.177,74	3.885.077,74			
01	Aquisição de bens de capital		760.000,00	760.000,00	760.000,00	760.000,00	760.000,00	760.000,00	760.000,00		
0102	ADMINISTRAÇÃO MUNICIPAL		200.000,00	200.000,00	200.000,00	200.000,00	200.000,00	200.000,00	200.000,00		
0103	CÂMARA MUNICIPAL		560.000,00	560.000,00	560.000,00	560.000,00	560.000,00	560.000,00	560.000,00		
10	OPERAÇÕES FINANCEIRAS		115.000,00	115.000,00	115.000,00	115.000,00	115.000,00	115.000,00	115.000,00		
1001	SERVIÇOS MUNICIPAIS		115.000,00	115.000,00	115.000,00	115.000,00	115.000,00	115.000,00	115.000,00		
1001	SERVIÇO MUNICIPAL DE PROTEÇÃO CIVIL		115.000,00	115.000,00	115.000,00	115.000,00	115.000,00	115.000,00	115.000,00		
20	SECRETARIA GERAL		742.381,42	742.381,42	742.381,42	742.381,42	742.381,42	742.381,42	801.981,42		
2001	DEPARTAMENTO DE ADMINISTRAÇÃO GERAL E FINANÇAS		10.000,00	10.000,00	10.000,00	10.000,00	10.000,00	10.000,00	10.000,00		
2003	DEPARTAMENTO JURÍDICO		24.800,00	24.800,00	24.800,00	24.800,00	24.800,00	24.800,00	84.400,00		
2004	DEPARTAMENTO DE PATRIMÓNIO E COMPRAS		707.581,42	707.581,42	707.581,42	707.581,42	707.581,42	707.581,42	707.581,42		
2005	DEPARTAMENTO DE INFORMÁTICA		15.743.935,56	15.743.935,56	12.307.500,00	8.632.500,00	1.156.500,00	1.156.500,00	1.156.500,00		
30	DIREÇÃO MUNICIPAL DE OBRAS, MOBILIDADE E URBANISMO		15.358.935,56	15.358.935,56	11.951.000,00	8.276.000,00	800.000,00	800.000,00	800.000,00		
3001	DEPARTAMENTO DE INFRAESTRUTURAS E OBRAS MUNICIPAIS		287.500,00	287.500,00	259.000,00	259.000,00	259.000,00	259.000,00	259.000,00		
3002	DEPARTAMENTO DE PLANEAMENTO URBANÍSTICO		97.500,00	97.500,00	97.500,00	97.500,00	97.500,00	97.500,00	97.500,00		
3003	DEPARTAMENTO DE ADMINISTRAÇÃO URBANÍSTICA		6.766.229,44	6.766.229,44	4.301.441,13	1.809.353,98	896.596,32	801.596,32	801.596,32		
40	DIREÇÃO MUNICIPAL DE SERVIÇOS URBANOS		2.076.186,90	2.076.186,90	1.389.355,83	377.762,66	20.005,00	5,00	5,00		
4001	DEPARTAMENTO DE HIGIENE URBANA		2.421.701,75	2.421.701,75	1.257.085,30	801.591,32	801.591,32	801.591,32	801.591,32		
4002	DEPARTAMENTO DE MANUTENÇÃO DE EQUIPAMENTOS E FROTA		2.268.340,79	2.268.340,79	1.655.000,00	630.000,00	75.000,00	75.000,00	75.000,00		
4003	DEPARTAMENTO DE ESPAÇOS VERDES E SERVIÇOS CONEXOS		1.443.671,29	1.443.671,29	1.602.100,00	1.613.700,00	1.673.700,00	1.673.700,00	1.673.700,00		
50	DIREÇÃO MUNICIPAL DE ECONOMIA, INOVAÇÃO E COMUNITIC		522.000,00	522.000,00	300.000,00	300.000,00	300.000,00	300.000,00	300.000,00		
5001	DEPARTAMENTO DE ECONOMIA E DESENVOLVIMENTO LOCAL		921.671,29	921.671,29	1.302.100,00	1.613.700,00	1.673.700,00	1.673.700,00	1.673.700,00		
5002	DEPARTAMENTO DE INOVAÇÃO, AMBIENTE, CLIMA E SUSTEN		12.326.866,40	12.326.866,40	15.790.186,00	9.794.600,00	495.000,00	350.000,00	350.000,00		
60	DIREÇÃO MUNICIPAL DE DESENVOLVIMENTO SOCIAL		5.955,54	5.955,54	80.000,00	50.000,00	50.000,00	50.000,00	50.000,00		
6000	DIREÇÃO MUNICIPAL DE DESENVOLVIMENTO SOCIAL		100.000,00	100.000,00	6.265.586,00	400.000,00	300.000,00	300.000,00	300.000,00		
6001	DEPARTAMENTO DE CULTURA		9.117.548,77	9.117.548,77	10.000,00	10.000,00	10.000,00	10.000,00	10.000,00		
6002	DEPARTAMENTO DE EDUCAÇÃO E JUVENTUDE		872.325,00	872.325,00	9.434.600,00	9.334.600,00	145.000,00	145.000,00	145.000,00		
6003	DEPARTAMENTO DE DESPORTO		2.231.037,09	2.231.037,09	2.484.216,24	2.484.216,24	2.484.216,24	2.484.216,24	2.484.216,24		
6004	DEPARTAMENTO DE INTERVENÇÃO SOCIAL E HABITAÇÃO		2.566.616,24	2.566.616,24	2.484.216,24	2.484.216,24	2.484.216,24	2.484.216,24	2.484.216,24		
D7	Transferências e subsídios de capital		2.566.616,24	2.566.616,24	2.484.216,24	2.484.216,24	2.484.216,24	2.484.216,24	2.484.216,24		
D71	Transferências de capital		1.354.216,24	1.354.216,24	1.354.216,24	1.354.216,24	1.354.216,24	1.354.216,24	1.354.216,24		
D711	Administrações Públicas		2.566.616,24	2.566.616,24	2.484.216,24	2.484.216,24	2.484.216,24	2.484.216,24	2.484.216,24		
D7111	Administração Central - Estado Português		1.354.216,24	1.354.216,24	1.354.216,24	1.354.216,24	1.354.216,24	1.354.216,24	1.354.216,24		

Tipo de Orçamento : DA DESPESA Tipo de Dotação : DOTAÇÕES INICIAIS Tipo de Visualização : COM E SEM MOVIMENTO Desagregar : S Euros

Rubrica	Designação	Períodos anteriores	Orçamento 2021 Período	Soma	Plano orçamental plurianual			
					2022	2023	2024	2025
D7112	Administração Central - Outras entidades							
D7113	Segurança Social							
D7114	Administração Regional							
D7115	Administração Local							
01	ADMINISTRAÇÃO MUNICIPAL		1.354.216,24	1.354.216,24	1.354.216,24	1.354.216,24	1.354.216,24	1.354.216,24
0102	CÂMARA MUNICIPAL							
20	SECRETARIA GERAL		1.354.216,24	1.354.216,24	1.354.216,24	1.354.216,24	1.354.216,24	1.354.216,24
2001	DEPARTAMENTO DE ADMINISTRAÇÃO GERAL E FINANÇAS		1.354.216,24	1.354.216,24	1.354.216,24	1.354.216,24	1.354.216,24	1.354.216,24
D712	Entidades do setor não lucrativo							
10	SERVIÇOS MUNICIPAIS		1.212.400,00	1.212.400,00	1.130.000,00	1.130.000,00	1.130.000,00	790.000,00
1001	SERVIÇO MUNICIPAL DE PROTEÇÃO CIVIL		370.000,00	370.000,00	370.000,00	370.000,00	370.000,00	370.000,00
	SERVIÇO MUNICIPAL DE PROTEÇÃO CIVIL		370.000,00	370.000,00	370.000,00	370.000,00	370.000,00	370.000,00
50	DIREÇÃO MUNICIPAL DE ECONOMIA, INOVAÇÃO E COMÚNIC		422.400,00	422.400,00	340.000,00	340.000,00	340.000,00	340.000,00
5002	DEPARTAMENTO DE INOVAÇÃO, AMBIENTE, CLIMA E SUSTEN		422.400,00	422.400,00	340.000,00	340.000,00	340.000,00	340.000,00
60	DIREÇÃO MUNICIPAL DE DESENVOLVIMENTO SOCIAL		420.000,00	420.000,00	420.000,00	420.000,00	420.000,00	420.000,00
6000	DIREÇÃO MUNICIPAL DE DESENVOLVIMENTO SOCIAL							
6001	DEPARTAMENTO DE CULTURA		75.000,00	75.000,00	75.000,00	75.000,00	75.000,00	75.000,00
6002	DEPARTAMENTO DE EDUCAÇÃO E JUVENTUDE		75.000,00	75.000,00	75.000,00	75.000,00	75.000,00	75.000,00
6003	DEPARTAMENTO DE DESPORTO		195.000,00	195.000,00	195.000,00	195.000,00	195.000,00	195.000,00
6004	DEPARTAMENTO DE INTERVENÇÃO SOCIAL E HABITAÇÃO		75.000,00	75.000,00	75.000,00	75.000,00	75.000,00	75.000,00
D713	Famílias							
D714	Outras							
D72	Subsídios de capital							
D8	Outras despesas de capital							
	Despesa efetiva [4]		124.884.598,00	124.884.598,00	108.261.849,20	88.057.410,12	85.397.201,12	85.397.201,12
	Despesa não efetiva [5]		3.161.140,00	3.161.140,00	2.352.234,00	2.185.476,00	2.179.803,00	2.179.803,00
D9	Despesa com ativos financeiros							
D10	Despesa com passivos financeiros							
01	ADMINISTRAÇÃO MUNICIPAL		3.161.140,00	3.161.140,00	2.352.234,00	2.185.476,00	2.179.803,00	2.179.803,00
0103	OPERAÇÕES FINANCEIRAS		3.161.140,00	3.161.140,00	2.352.234,00	2.185.476,00	2.179.803,00	2.179.803,00
	Despesa total [6] = [4] + [5]		128.045.738,00	128.045.738,00	110.614.083,20	90.242.886,12	87.577.004,12	87.577.004,12

Tipo de Orçamento : DA DESPESA Tipo de Dotação : DOTAÇÕES INICIAIS Tipo de Visualização : COM E SEM MOVIMENTO Desagregar : S Euros

Rubrica	Designação	Períodos anteriores	Orçamento 2021 Período	Soma	Plano orçamental pluriannual			
					2022	2023	2024	2025
D1	Despesa corrente		84.419.897,65	84.419.897,65	85.866.454,54	81.910.097,56	79.834.016,14	79.367.907,14
D11	Despesas com o pessoal		40.786.141,61	40.786.141,61	40.823.247,69	40.823.247,69	40.823.247,69	40.823.247,69
01	Remunerações Certas e Permanentes		29.990.689,65	29.990.689,65	30.027.795,73	30.027.795,73	30.027.795,73	30.027.795,73
0102	ADMINISTRAÇÃO MUNICIPAL CÂMARA MUNICIPAL		512.893,92	512.893,92	550.000,00	550.000,00	550.000,00	550.000,00
01	DESPESAS COM O PESSOAL		512.893,92	512.893,92	550.000,00	550.000,00	550.000,00	550.000,00
0101	REMUNERAÇÕES CERTAS E PERMANENTES		512.893,92	512.893,92	550.000,00	550.000,00	550.000,00	550.000,00
010107	PESSOAL EM REGIME DE TAREFA OU AVENÇA		512.893,92	512.893,92	550.000,00	550.000,00	550.000,00	550.000,00
20	SECRETARIA GERAL		29.077.334,14	29.077.334,14	29.077.334,14	29.077.334,14	29.077.334,14	29.077.334,14
2002	DEPARTAMENTO DE RECURSOS HUMANOS		28.938.543,32	28.938.543,32	28.938.543,32	28.938.543,32	28.938.543,32	28.938.543,32
01	DESPESAS COM O PESSOAL		28.938.543,32	28.938.543,32	28.938.543,32	28.938.543,32	28.938.543,32	28.938.543,32
0101	REMUNERAÇÕES CERTAS E PERMANENTES		28.938.543,32	28.938.543,32	28.938.543,32	28.938.543,32	28.938.543,32	28.938.543,32
010101	TITULARES DE ORÇÃOS DE SOBERANIA E MEMBROS DE ORÇÃOS AUTÁRQUICOS		204.607,84	204.607,84	204.607,84	204.607,84	204.607,84	204.607,84
010104	PESSOAL DOS QUADROS- REGIME DO CONTRATO INDIVIDUAL DO TRABALHO		21.764.385,84	21.764.385,84	21.764.385,84	21.764.385,84	21.764.385,84	21.764.385,84
01010401	PESSOAL EM FUNÇÕES		20.898.367,24	20.898.367,24	20.898.367,24	20.898.367,24	20.898.367,24	20.898.367,24
01010402	ALTERAÇÕES OBRIGATORIAS DE POSICIONAMENTO REMUNERATÓRIO		290.000,00	290.000,00	290.000,00	290.000,00	290.000,00	290.000,00
01010403	ALTERAÇÕES FACULTATIVAS DE POSICIONAMENTO REMUNERATÓRIO							
01010404	RECRUTAMENTO DE PESSOAL PARA NOVOS POSTOS DE TRABALHO		576.018,60	576.018,60	576.018,60	576.018,60	576.018,60	576.018,60
010106	PESSOAL CONTRATADO A TERMO		590.239,05	590.239,05	590.239,05	590.239,05	590.239,05	590.239,05
01010601	PESSOAL EM FUNÇÕES		257.382,93	257.382,93	257.382,93	257.382,93	257.382,93	257.382,93
01010604	RECRUTAMENTO DE PESSOAL PARA NOVOS POSTOS DE TRABALHO		332.856,12	332.856,12	332.856,12	332.856,12	332.856,12	332.856,12
010107	PESSOAL EM REGIME DE TAREFA OU AVENÇA		59.066,76	59.066,76	59.066,76	59.066,76	59.066,76	59.066,76
010108	PESSOAL AGUARDANDO APOSENTAÇÃO							
010109	PESSOAL EM QUALQUER OUTRA SITUAÇÃO REPRESENTAÇÃO		281.153,57	281.153,57	281.153,57	281.153,57	281.153,57	281.153,57
010111	SUPLEMENTOS E PRÉMIOS		6.000,00	6.000,00	6.000,00	6.000,00	6.000,00	6.000,00
010112	SUBSÍDIO DE REFEIÇÃO		1.916.702,82	1.916.702,82	1.916.702,82	1.916.702,82	1.916.702,82	1.916.702,82
010113	SUBSÍDIOS DE FERIAS E NATAL		4.016.387,44	4.016.387,44	4.016.387,44	4.016.387,44	4.016.387,44	4.016.387,44
010114	REMUNERAÇÕES POR DOENÇA E MATERNIDADE / PATERNIDADE		100.000,00	100.000,00	100.000,00	100.000,00	100.000,00	100.000,00
010115	DEPARTAMENTO JURÍDICO		106.000,00	106.000,00	106.000,00	106.000,00	106.000,00	106.000,00
2003	DESPESAS COM O PESSOAL		106.000,00	106.000,00	106.000,00	106.000,00	106.000,00	106.000,00
0101	REMUNERAÇÕES CERTAS E PERMANENTES		106.000,00	106.000,00	106.000,00	106.000,00	106.000,00	106.000,00
010107	PESSOAL EM REGIME DE TAREFA OU AVENÇA		106.000,00	106.000,00	106.000,00	106.000,00	106.000,00	106.000,00
2005	DEPARTAMENTO DE INFORMÁTICA		32.790,82	32.790,82	32.790,82	32.790,82	32.790,82	32.790,82
01	DESPESAS COM O PESSOAL		32.790,82	32.790,82	32.790,82	32.790,82	32.790,82	32.790,82
0101	REMUNERAÇÕES CERTAS E PERMANENTES		32.790,82	32.790,82	32.790,82	32.790,82	32.790,82	32.790,82
010107	PESSOAL EM REGIME DE TAREFA OU AVENÇA		32.790,82	32.790,82	32.790,82	32.790,82	32.790,82	32.790,82
30	DIREÇÃO MUNICIPAL DE OBRAS, MOBILIDADE E URBANISMO		107.400,00	107.400,00	107.400,00	107.400,00	107.400,00	107.400,00
3001	DEPARTAMENTO DE INFRAESTRUTURAS E OBRAS MUNICIPAIS							
01	DESPESAS COM O PESSOAL		50.000,00	50.000,00	50.000,00	50.000,00	50.000,00	50.000,00
0101	REMUNERAÇÕES CERTAS E PERMANENTES		50.000,00	50.000,00	50.000,00	50.000,00	50.000,00	50.000,00
010107	PESSOAL EM REGIME DE TAREFA OU AVENÇA							
3002	DEPARTAMENTO DE PLANEAMENTO URBANÍSTICO							
01	DESPESAS COM O PESSOAL		50.000,00	50.000,00	50.000,00	50.000,00	50.000,00	50.000,00
0101	REMUNERAÇÕES CERTAS E PERMANENTES		50.000,00	50.000,00	50.000,00	50.000,00	50.000,00	50.000,00

Tipo de Orçamento : DA DESPESA Tipo de Dotação : DOTAÇÕES INICIAIS Tipo de Visualização : COM E SEM MOVIMENTO Desagregar : S Euros

Rubrica	Designação	Períodos anteriores	Orçamento 2021 Período	Soma	Plano orçamental pluriannual		
					2022	2023	2024
010107	PESSOAL EM REGIME DE TAREFA OU AVENÇA		50.000,00	50.000,00	50.000,00	50.000,00	50.000,00
3003	DEPARTAMENTO DE ADMINISTRAÇÃO URBANÍSTICA		57.400,00	57.400,00	57.400,00	57.400,00	57.400,00
01	DESPESAS COM O PESSOAL		57.400,00	57.400,00	57.400,00	57.400,00	57.400,00
0101	REMUNERAÇÕES CERTAS E PERMANENTES		57.400,00	57.400,00	57.400,00	57.400,00	57.400,00
010107	PESSOAL EM REGIME DE TAREFA OU AVENÇA		57.400,00	57.400,00	57.400,00	57.400,00	57.400,00
40	DIREÇÃO MUNICIPAL DE SERVIÇOS URBANOS		72.055,00	72.055,00	72.055,00	72.055,00	72.055,00
4000	DIREÇÃO MUNICIPAL DE SERVIÇOS URBANOS		72.055,00	72.055,00	72.055,00	72.055,00	72.055,00
01	DESPESAS COM O PESSOAL		72.055,00	72.055,00	72.055,00	72.055,00	72.055,00
0101	REMUNERAÇÕES CERTAS E PERMANENTES		72.055,00	72.055,00	72.055,00	72.055,00	72.055,00
010107	PESSOAL EM REGIME DE TAREFA OU AVENÇA		72.055,00	72.055,00	72.055,00	72.055,00	72.055,00
50	DIREÇÃO MUNICIPAL DE ECONOMIA, INOVAÇÃO E COMUNIC		32.472,00	32.472,00	32.472,00	32.472,00	32.472,00
5000	DIREÇÃO MUNICIPAL DE ECONOMIA, INOVAÇÃO E COMUNIC		32.472,00	32.472,00	32.472,00	32.472,00	32.472,00
01	DESPESAS COM O PESSOAL		32.472,00	32.472,00	32.472,00	32.472,00	32.472,00
0101	REMUNERAÇÕES CERTAS E PERMANENTES		32.472,00	32.472,00	32.472,00	32.472,00	32.472,00
010107	PESSOAL EM REGIME DE TAREFA OU AVENÇA		32.472,00	32.472,00	32.472,00	32.472,00	32.472,00
5001	DEPARTAMENTO DE ECONOMIA E DESENVOLVIMENTO LOCAL		188.534,59	188.534,59	188.534,59	188.534,59	188.534,59
01	DESPESAS COM O PESSOAL		35.424,00	35.424,00	35.424,00	35.424,00	35.424,00
0101	REMUNERAÇÕES CERTAS E PERMANENTES		35.424,00	35.424,00	35.424,00	35.424,00	35.424,00
010107	PESSOAL EM REGIME DE TAREFA OU AVENÇA		35.424,00	35.424,00	35.424,00	35.424,00	35.424,00
5003	DEPARTAMENTO DE COMUNICAÇÃO		37.900,00	37.900,00	37.900,00	37.900,00	37.900,00
01	DESPESAS COM O PESSOAL		37.900,00	37.900,00	37.900,00	37.900,00	37.900,00
0101	REMUNERAÇÕES CERTAS E PERMANENTES		37.900,00	37.900,00	37.900,00	37.900,00	37.900,00
010107	PESSOAL EM REGIME DE TAREFA OU AVENÇA		37.900,00	37.900,00	37.900,00	37.900,00	37.900,00
60	DIREÇÃO MUNICIPAL DE DESENVOLVIMENTO SOCIAL		115.210,59	115.210,59	115.210,59	115.210,59	115.210,59
6001	DEPARTAMENTO DE CULTURA		35.424,00	35.424,00	35.424,00	35.424,00	35.424,00
01	DESPESAS COM O PESSOAL		35.424,00	35.424,00	35.424,00	35.424,00	35.424,00
0101	REMUNERAÇÕES CERTAS E PERMANENTES		35.424,00	35.424,00	35.424,00	35.424,00	35.424,00
010107	PESSOAL EM REGIME DE TAREFA OU AVENÇA		35.424,00	35.424,00	35.424,00	35.424,00	35.424,00
6003	DEPARTAMENTO DE DESPORTO		37.900,00	37.900,00	37.900,00	37.900,00	37.900,00
01	DESPESAS COM O PESSOAL		37.900,00	37.900,00	37.900,00	37.900,00	37.900,00
0101	REMUNERAÇÕES CERTAS E PERMANENTES		37.900,00	37.900,00	37.900,00	37.900,00	37.900,00
010107	PESSOAL EM REGIME DE TAREFA OU AVENÇA		37.900,00	37.900,00	37.900,00	37.900,00	37.900,00
6004	DEPARTAMENTO DE INTERVENÇÃO SOCIAL E HABITAÇÃO		115.210,59	115.210,59	115.210,59	115.210,59	115.210,59
01	DESPESAS COM O PESSOAL		115.210,59	115.210,59	115.210,59	115.210,59	115.210,59
0101	REMUNERAÇÕES CERTAS E PERMANENTES		115.210,59	115.210,59	115.210,59	115.210,59	115.210,59
010107	PESSOAL EM REGIME DE TAREFA OU AVENÇA		115.210,59	115.210,59	115.210,59	115.210,59	115.210,59
D12	Abonos Variáveis ou Eventuais		1.519.920,92	1.519.920,92	1.519.920,92	1.519.920,92	1.519.920,92
01	ADMINISTRAÇÃO MUNICIPAL		96.500,00	96.500,00	96.500,00	96.500,00	96.500,00
0101	ASSEMBLEIA MUNICIPAL		96.500,00	96.500,00	96.500,00	96.500,00	96.500,00
01	DESPESAS COM O PESSOAL		96.500,00	96.500,00	96.500,00	96.500,00	96.500,00
0102	ABONOS VARIÁVEIS OU EVENTUAIS		96.500,00	96.500,00	96.500,00	96.500,00	96.500,00
010204	AJUDAS DE CUSTO		1.500,00	1.500,00	1.500,00	1.500,00	1.500,00
010213	OUTROS SUPLEMENTOS E PRÉMIOS		95.000,00	95.000,00	95.000,00	95.000,00	95.000,00
01021303	SENHAS DE PRESENÇA		95.000,00	95.000,00	95.000,00	95.000,00	95.000,00
20	SECRETARIA GERAL		1.423.420,92	1.423.420,92	1.423.420,92	1.423.420,92	1.423.420,92

Tipo de Orçamento : DA DESPESA		Tipo de Dotação : DOTAÇÕES INICIAIS		Tipo de Visualização : COM E SEM MOVIMENTO		Desagregar : S		Euros	
Rubrica	Designação	Periodos anteriores	Orçamento 2021 Período	Soma	Plano orçamental pluriannual				
					2022	2023	2024	2025	
2002	DEPARTAMENTO DE RECURSOS HUMANOS		1.423.420,92	1.423.420,92	1.423.420,92	1.423.420,92	1.423.420,92	1.423.420,92	1.423.420,92
01	DESPESAS COM O PESSOAL		1.423.420,92	1.423.420,92	1.423.420,92	1.423.420,92	1.423.420,92	1.423.420,92	1.423.420,92
0102	ABONOS VARIÁVEIS OU EVENTUAIS		1.423.420,92	1.423.420,92	1.423.420,92	1.423.420,92	1.423.420,92	1.423.420,92	1.423.420,92
010202	HORAS EXTRAORDINÁRIAS		83.287,76	83.287,76	83.287,76	83.287,76	83.287,76	83.287,76	83.287,76
010204	AJUDAS DE CUSTO		10.000,00	10.000,00	10.000,00	10.000,00	10.000,00	10.000,00	10.000,00
010205	ABONO PARA FALHAS		31.501,26	31.501,26	31.501,26	31.501,26	31.501,26	31.501,26	31.501,26
010206	FORMAÇÃO		500,00	500,00	500,00	500,00	500,00	500,00	500,00
010209	SUBSÍDIO DE PREVENÇÃO		28.749,93	28.749,93	28.749,93	28.749,93	28.749,93	28.749,93	28.749,93
010210	SUBSÍDIO DE TRABALHO NOCTURNO		598.506,63	598.506,63	598.506,63	598.506,63	598.506,63	598.506,63	598.506,63
010211	SUBSÍDIO DE TURNO		24.812,85	24.812,85	24.812,85	24.812,85	24.812,85	24.812,85	24.812,85
010213	OUTROS SUPLEMENTOS E PRÊMIOS								
01021301	PRÊMIOS DE DESEMPENHO		2.812,85	2.812,85	2.812,85	2.812,85	2.812,85	2.812,85	2.812,85
01021302	OUTROS		22.000,00	22.000,00	22.000,00	22.000,00	22.000,00	22.000,00	22.000,00
01021303	SENHAS DE PRESENÇA		646.062,49	646.062,49	646.062,49	646.062,49	646.062,49	646.062,49	646.062,49
010214	OUTROS ABONOS EM NUMERÁRIO OU ESPÉCIE								
D13	Segurança social		9.275.531,04	9.275.531,04	9.275.531,04	9.275.531,04	9.275.531,04	9.275.531,04	9.275.531,04
20	SECRETARIA GERAL		9.275.531,04	9.275.531,04	9.275.531,04	9.275.531,04	9.275.531,04	9.275.531,04	9.275.531,04
2002	DEPARTAMENTO DE RECURSOS HUMANOS		9.275.531,04	9.275.531,04	9.275.531,04	9.275.531,04	9.275.531,04	9.275.531,04	9.275.531,04
01	DESPESAS COM O PESSOAL		9.275.531,04	9.275.531,04	9.275.531,04	9.275.531,04	9.275.531,04	9.275.531,04	9.275.531,04
0103	SEGURANÇA SOCIAL		9.275.531,04	9.275.531,04	9.275.531,04	9.275.531,04	9.275.531,04	9.275.531,04	9.275.531,04
010301	ENCARGOS COM A SAÚDE		531.835,20	531.835,20	531.835,20	531.835,20	531.835,20	531.835,20	531.835,20
010302	OUTROS ENCARGOS COM A SAÚDE		214.229,79	214.229,79	214.229,79	214.229,79	214.229,79	214.229,79	214.229,79
010303	SUBSÍDIO FAMILIAR A CRIANÇAS E JOVENS		119.963,51	119.963,51	119.963,51	119.963,51	119.963,51	119.963,51	119.963,51
010304	OUTRAS PRESTAÇÕES FAMILIARES		11.889,43	11.889,43	11.889,43	11.889,43	11.889,43	11.889,43	11.889,43
010305	CONTRIBUIÇÕES PARA A SEGURANÇA SOCIAL		7.396.384,40	7.396.384,40	7.396.384,40	7.396.384,40	7.396.384,40	7.396.384,40	7.396.384,40
01030501	ASSISTÊNCIA NA DOENÇA DOS FUNCIONÁRIOS PÚBLICOS (ADSE)		700.000,00	700.000,00	700.000,00	700.000,00	700.000,00	700.000,00	700.000,00
01030502	SEGURANÇA SOCIAL DO PESSOAL EM REGIME DE CONTRATO DE TRABALHO EM FUNÇÕES PÚBLICAS (RCTFP)		4.258.561,44	4.258.561,44	4.258.561,44	4.258.561,44	4.258.561,44	4.258.561,44	4.258.561,44
0103050201	CAIXA GERAL DE APOSENTAÇÕES		4.100.059,71	4.100.059,71	4.100.059,71	4.100.059,71	4.100.059,71	4.100.059,71	4.100.059,71
0103050202	SEGURANÇA SOCIAL - REGIME GERAL		158.501,73	158.501,73	158.501,73	158.501,73	158.501,73	158.501,73	158.501,73
01030503	OUTROS		2.437.822,96	2.437.822,96	2.437.822,96	2.437.822,96	2.437.822,96	2.437.822,96	2.437.822,96
010306	ACIDENTES EM SERVIÇOS E DOENÇAS PROFISSIONAIS		74.947,87	74.947,87	74.947,87	74.947,87	74.947,87	74.947,87	74.947,87
010308	OUTRAS PENSÕES		45.716,92	45.716,92	45.716,92	45.716,92	45.716,92	45.716,92	45.716,92
010309	SEGUROS		867.680,97	867.680,97	867.680,97	867.680,97	867.680,97	867.680,97	867.680,97
01030901	SEGUROS DE ACIDENTES NO TRABALHO E DOENÇAS PROFISSIONAIS		867.680,97	867.680,97	867.680,97	867.680,97	867.680,97	867.680,97	867.680,97
010310	OUTRAS DESPESAS DE SEGURANÇA SOCIAL		12.882,95	12.882,95	12.882,95	12.882,95	12.882,95	12.882,95	12.882,95
01031001	EVENTUALIDADE MATERNIDADE, PATERNIDADE E ADOÇÃO		12.882,95	12.882,95	12.882,95	12.882,95	12.882,95	12.882,95	12.882,95
D2	Aquisição de bens e serviços		29.377.991,44	29.377.991,44	28.206.999,30	26.146.990,88	25.706.990,88	25.706.990,88	25.706.990,88
01	ADMINISTRAÇÃO MUNICIPAL		1.142.982,00	1.142.982,00	1.142.982,00	1.142.982,00	1.142.982,00	1.142.982,00	1.142.982,00
0101	ASSEMBLEIA MUNICIPAL		3.200,00	3.200,00	3.200,00	3.200,00	3.200,00	3.200,00	3.200,00
02	AQUISIÇÃO DE BENS E SERVIÇOS		3.200,00	3.200,00	3.200,00	3.200,00	3.200,00	3.200,00	3.200,00
0201	AQUISIÇÃO DE BENS		1.600,00	1.600,00	1.600,00	1.600,00	1.600,00	1.600,00	1.600,00
020108	MATERIAL DE ESCRITÓRIO		750,00	750,00	750,00	750,00	750,00	750,00	750,00
020115	PRÊMIOS, CONDECORAÇÕES E OFERTAS		750,00	750,00	750,00	750,00	750,00	750,00	750,00
020121	OUTROS BENS		100,00	100,00	100,00	100,00	100,00	100,00	100,00
02012199	OUTROS		100,00	100,00	100,00	100,00	100,00	100,00	100,00
0202	AQUISIÇÃO DE SERVIÇOS		1.600,00	1.600,00	1.600,00	1.600,00	1.600,00	1.600,00	1.600,00
020213	DESLOCAÇÕES E ESTADAS		750,00	750,00	750,00	750,00	750,00	750,00	750,00
020217	PUBLICIDADE		500,00	500,00	500,00	500,00	500,00	500,00	500,00
020220	OUTROS TRABALHOS ESPECIALIZADOS		350,00	350,00	350,00	350,00	350,00	350,00	350,00
020225	OUTROS SERVIÇOS		350,00	350,00	350,00	350,00	350,00	350,00	350,00
02022599	OUTROS		1.139.782,00	1.139.782,00	1.139.782,00	1.139.782,00	1.139.782,00	1.139.782,00	1.139.782,00
0102	CÂMARA MUNICIPAL		1.139.782,00	1.139.782,00	1.139.782,00	1.139.782,00	1.139.782,00	1.139.782,00	1.139.782,00
02	AQUISIÇÃO DE BENS E SERVIÇOS		1.139.782,00	1.139.782,00	1.139.782,00	1.139.782,00	1.139.782,00	1.139.782,00	1.139.782,00

Tipo de Orçamento : DA DESPESA Tipo de Dotação : DOTAÇÕES INICIAIS Tipo de Visualização : COM E SEM MOVIMENTO Desagregar : S Euros

Rubrica	Designação	Períodos anteriores	Orçamento 2021 Período	Soma	Plano orçamental pluriannual			
					2022	2023	2024	2025
0201	AQUISIÇÃO DE BENS		52.750,00	52.750,00	52.750,00	52.750,00	52.750,00	52.750,00
020108	MATERIAL DE ESCRITÓRIO		1.000,00	1.000,00	1.000,00	1.000,00	1.000,00	1.000,00
020115	PRÉMIOS, CONDECORAÇÕES E OFERTAS		20.000,00	20.000,00	20.000,00	20.000,00	20.000,00	20.000,00
020119	ARTIGOS HONORÍFICOS E DE DECORAÇÃO		1.000,00	1.000,00	1.000,00	1.000,00	1.000,00	1.000,00
020120	MATERIAL DE EDUCAÇÃO, CULTURA E RECREIO		750,00	750,00	750,00	750,00	750,00	750,00
020121	OUTROS BENS		30.000,00	30.000,00	30.000,00	30.000,00	30.000,00	30.000,00
02012199	OUTROS		30.000,00	30.000,00	30.000,00	30.000,00	30.000,00	30.000,00
0202	AQUISIÇÃO DE SERVIÇOS		1.087.032,00	1.087.032,00	1.087.032,00	1.087.032,00	1.087.032,00	1.087.032,00
020208	LOCAÇÃO DE OUTROS BENS		60.600,00	60.600,00	60.600,00	60.600,00	60.600,00	60.600,00
020209	COMUNICAÇÕES		1.200,00	1.200,00	1.200,00	1.200,00	1.200,00	1.200,00
020210	TRANSPORTES		350,00	350,00	350,00	350,00	350,00	350,00
020211	REPRESENTAÇÃO DOS SERVIÇOS		10.000,00	10.000,00	10.000,00	10.000,00	10.000,00	10.000,00
020213	DESLOCAÇÕES E ESTADAS		15.000,00	15.000,00	15.000,00	15.000,00	15.000,00	15.000,00
020214	ESTUDOS, FARECERES, PROJECTOS E CONSULTADORIA		99.600,00	99.600,00	99.600,00	99.600,00	99.600,00	99.600,00
020216	SEMINÁRIOS, EXPOSIÇÕES E SIMILARES		15.000,00	15.000,00	15.000,00	15.000,00	15.000,00	15.000,00
020217	PUBLICIDADE		67.500,00	67.500,00	67.500,00	67.500,00	67.500,00	67.500,00
020218	VIGILÂNCIA E SEGURANÇA		1.000,00	1.000,00	1.000,00	1.000,00	1.000,00	1.000,00
020220	OUTROS TRABALHOS ESPECIALIZADOS		811.782,00	811.782,00	811.782,00	811.782,00	811.782,00	811.782,00
020225	OUTROS SERVIÇOS		5.000,00	5.000,00	5.000,00	5.000,00	5.000,00	5.000,00
02022599	OUTROS		5.000,00	5.000,00	5.000,00	5.000,00	5.000,00	5.000,00
10	SERVIÇOS MUNICIPAIS		282.860,00	282.860,00	282.860,00	282.860,00	282.860,00	282.860,00
1001	SERVIÇO MUNICIPAL DE PROTEÇÃO CIVIL		282.860,00	282.860,00	282.860,00	282.860,00	282.860,00	282.860,00
02	AQUISIÇÃO DE BENS E SERVIÇOS		282.860,00	282.860,00	282.860,00	282.860,00	282.860,00	282.860,00
0201	AQUISIÇÃO DE BENS		12.000,00	12.000,00	12.000,00	12.000,00	12.000,00	12.000,00
020115	PRÉMIOS, CONDECORAÇÕES E OFERTAS		7.500,00	7.500,00	7.500,00	7.500,00	7.500,00	7.500,00
020121	OUTROS BENS		4.500,00	4.500,00	4.500,00	4.500,00	4.500,00	4.500,00
02012199	OUTROS		4.500,00	4.500,00	4.500,00	4.500,00	4.500,00	4.500,00
0202	AQUISIÇÃO DE SERVIÇOS		270.860,00	270.860,00	270.860,00	270.860,00	270.860,00	270.860,00
020212	SEGUROS		146.000,00	146.000,00	146.000,00	146.000,00	146.000,00	146.000,00
020213	DESLOCAÇÕES E ESTADAS		7.500,00	7.500,00	7.500,00	7.500,00	7.500,00	7.500,00
020214	ESTUDOS, FARECERES, PROJECTOS E CONSULTADORIA		39.360,00	39.360,00	39.360,00	39.360,00	39.360,00	39.360,00
020215	FORMAÇÃO		19.000,00	19.000,00	19.000,00	19.000,00	19.000,00	19.000,00
020217	PUBLICIDADE		46.500,00	46.500,00	46.500,00	46.500,00	46.500,00	46.500,00
020220	OUTROS TRABALHOS ESPECIALIZADOS		12.500,00	12.500,00	12.500,00	12.500,00	12.500,00	12.500,00
020225	OUTROS SERVIÇOS		12.500,00	12.500,00	12.500,00	12.500,00	12.500,00	12.500,00
02022599	OUTROS		11.279.459,51	11.279.459,51	8.779.459,51	8.779.459,51	8.779.459,51	8.779.459,51
20	SECRETARIA GERAL		2.981.950,00	2.981.950,00	181.950,00	181.950,00	181.950,00	181.950,00
2000	SECRETARIA GERAL		2.981.950,00	2.981.950,00	181.950,00	181.950,00	181.950,00	181.950,00
02	AQUISIÇÃO DE BENS E SERVIÇOS		1.522.100,00	1.522.100,00	22.100,00	22.100,00	22.100,00	22.100,00
0201	AQUISIÇÃO DE BENS		1.100,00	1.100,00	1.100,00	1.100,00	1.100,00	1.100,00
020105	ALIMENTAÇÃO- REFEIÇÕES CONFECCIONADAS		1.100,00	1.100,00	1.100,00	1.100,00	1.100,00	1.100,00
020108	MATERIAL DE ESCRITÓRIO		11.000,00	11.000,00	4.000,00	4.000,00	4.000,00	4.000,00
020109	PRODUTOS QUÍMICOS E FARMACÉUTICOS		4.000,00	4.000,00	2.000,00	2.000,00	2.000,00	2.000,00
020118	LIVROS E DOCUMENTAÇÃO TÉCNICA		2.000,00	2.000,00	2.000,00	2.000,00	2.000,00	2.000,00
020120	MATERIAL DE EDUCAÇÃO, CULTURA E RECREIO		1.504.000,00	1.504.000,00	15.000,00	15.000,00	15.000,00	15.000,00
020121	OUTROS BENS		1.504.000,00	1.504.000,00	15.000,00	15.000,00	15.000,00	15.000,00
02012199	OUTROS		1.459.850,00	1.459.850,00	159.850,00	159.850,00	159.850,00	159.850,00
0202	AQUISIÇÃO DE SERVIÇOS		2.500,00	2.500,00	2.500,00	2.500,00	2.500,00	2.500,00
020201	ENCARGOS DE INSTALAÇÕES		350,00	350,00	350,00	350,00	350,00	350,00
020202	LIMPEZA E HIGIENE		2.500,00	2.500,00	2.500,00	2.500,00	2.500,00	2.500,00
020203	CONSERVAÇÃO DE BENS		350,00	350,00	350,00	350,00	350,00	350,00
020208	LOCAÇÃO DE OUTROS BENS		1.000,00	1.000,00	1.000,00	1.000,00	1.000,00	1.000,00
020209	COMUNICAÇÕES		25.000,00	25.000,00	25.000,00	25.000,00	25.000,00	25.000,00
020210	TRANSPORTES		1.000,00	1.000,00	1.000,00	1.000,00	1.000,00	1.000,00
020214	ESTUDOS, FARECERES, PROJECTOS E CONSULTADORIA		25.000,00	25.000,00	25.000,00	25.000,00	25.000,00	25.000,00
020217	PUBLICIDADE		25.000,00	25.000,00	25.000,00	25.000,00	25.000,00	25.000,00

Tipo de Orçamento : DA DESPESA Tipo de Dotação : DOTAÇÕES INICIAIS Tipo de Visualização : COM E SEM MOVIMENTO Desagregar : S Euros

Rubrica	Designação	Períodos anteriores	Orçamento 2021 Período	Soma	Plano orçamental pluriannual			
					2022	2023	2025	
2001	020219	ASSISTÊNCIA TÉCNICA	1.000,00	1.000,00	1.000,00	1.000,00	1.000,00	
	020220	OUTROS TRABALHOS ESPECIALIZADOS	1.405.000,00	1.405.000,00	1.105.000,00	1.05.000,00	1.05.000,00	
		DEPARTAMENTO DE ADMINISTRAÇÃO GERAL E FINANÇAS	850.000,00	850.000,00	1.150.000,00	1.150.000,00	1.150.000,00	
	02	AQUISIÇÃO DE BENS E SERVIÇOS	850.000,00	850.000,00	1.150.000,00	1.150.000,00	1.150.000,00	
	0201	AQUISIÇÃO DE BENS						
	020102	COMBUSTÍVEIS E LUBRIFICANTES						
	02010203	OUTROS (COMBUSTÍVEIS E LUBRIFICANTES)						
	0202	AQUISIÇÃO DE SERVIÇOS	850.000,00	850.000,00	1.150.000,00	1.150.000,00	1.150.000,00	
	020209	COMUNICAÇÕES	50.000,00	50.000,00	50.000,00	50.000,00	50.000,00	
	020212	SEGUROS						
	020214	ESTUDOS, PARECERES, PROJECTOS E CONSULTADORIA	100.000,00	100.000,00	100.000,00	100.000,00	100.000,00	
	020224	ENCARGOS DE COBRANCA DE RECEITAS	700.000,00	700.000,00	1.000.000,00	1.000.000,00	1.000.000,00	
	2002		DEPARTAMENTO DE RECURSOS HUMANOS	964.000,00	964.000,00	964.000,00	964.000,00	964.000,00
		02	AQUISIÇÃO DE BENS E SERVIÇOS	964.000,00	964.000,00	964.000,00	964.000,00	964.000,00
0201		AQUISIÇÃO DE BENS	549.000,00	549.000,00	549.000,00	549.000,00	549.000,00	
020105		ALIMENTAÇÃO- REFEIÇÕES CONFECCIONADAS	390.000,00	390.000,00	390.000,00	390.000,00	390.000,00	
020107		VESTUÁRIO E ARTIGOS PESSOAIS	140.000,00	140.000,00	140.000,00	140.000,00	140.000,00	
020108		MATERIAL DE ESCRITÓRIO	4.000,00	4.000,00	4.000,00	4.000,00	4.000,00	
020109		PRODUTOS QUÍMICOS E FARMACÉUTICOS	14.000,00	14.000,00	14.000,00	14.000,00	14.000,00	
020121		OUTROS BENS	1.000,00	1.000,00	1.000,00	1.000,00	1.000,00	
02012199		OUTROS	1.000,00	1.000,00	1.000,00	1.000,00	1.000,00	
0202		AQUISIÇÃO DE SERVIÇOS	415.000,00	415.000,00	415.000,00	415.000,00	415.000,00	
020215		FORMAÇÃO	150.000,00	150.000,00	150.000,00	150.000,00	150.000,00	
020220		OUTROS TRABALHOS ESPECIALIZADOS	40.000,00	40.000,00	40.000,00	40.000,00	40.000,00	
020222		SERVIÇOS DE SAÚDE	225.000,00	225.000,00	225.000,00	225.000,00	225.000,00	
2003			DEPARTAMENTO JURÍDICO	125.000,00	125.000,00	125.000,00	125.000,00	125.000,00
	02	AQUISIÇÃO DE BENS E SERVIÇOS	125.000,00	125.000,00	125.000,00	125.000,00	125.000,00	
	0202	AQUISIÇÃO DE SERVIÇOS	125.000,00	125.000,00	125.000,00	125.000,00	125.000,00	
	020214	ESTUDOS, PARECERES, PROJECTOS E CONSULTADORIA	125.000,00	125.000,00	125.000,00	125.000,00	125.000,00	
		OUTROS TRABALHOS ESPECIALIZADOS	5.389.782,73	5.389.782,73	5.389.782,73	5.389.782,73	5.389.782,73	
	02	AQUISIÇÃO DE BENS E SERVIÇOS	5.389.782,73	5.389.782,73	5.389.782,73	5.389.782,73	5.389.782,73	
2004		DEPARTAMENTO DE PATRIMÓNIO E COMPRAS	679.000,00	679.000,00	679.000,00	679.000,00	679.000,00	
	0201	AQUISIÇÃO DE BENS	451.200,00	451.200,00	451.200,00	451.200,00	451.200,00	
	020102	COMBUSTÍVEIS E LUBRIFICANTES	1.200,00	1.200,00	1.200,00	1.200,00	1.200,00	
	02010200	COMBUSTÍVEIS E LUBRIFICANTES	450.000,00	450.000,00	450.000,00	450.000,00	450.000,00	
	02010203	OUTROS (COMBUSTÍVEIS E LUBRIFICANTES)	65.800,00	65.800,00	65.800,00	65.800,00	65.800,00	
	020104	LIMPEZA E HIGIENE						
	020107	VESTUÁRIO E ARTIGOS PESSOAIS	83.000,00	83.000,00	83.000,00	83.000,00	83.000,00	
	020108	MATERIAL DE ESCRITÓRIO	79.000,00	79.000,00	79.000,00	79.000,00	79.000,00	
	020121	OUTROS BENS	79.000,00	79.000,00	79.000,00	79.000,00	79.000,00	
	02012199	OUTROS	4.710.782,73	4.710.782,73	4.710.782,73	4.710.782,73	4.710.782,73	
	0202	AQUISIÇÃO DE SERVIÇOS	2.498.500,00	2.498.500,00	2.498.500,00	2.498.500,00	2.498.500,00	
	020201	ENCARGOS DE INSTALAÇÕES	820.140,00	820.140,00	820.140,00	820.140,00	820.140,00	
	020202	LIMPEZA E HIGIENE	330.000,00	330.000,00	330.000,00	330.000,00	330.000,00	
	020204	LOCAÇÃO DE EDIFÍCIOS	54.860,00	54.860,00	54.860,00	54.860,00	54.860,00	
020208	LOCAÇÃO DE OUTROS BENS	272.282,73	272.282,73	272.282,73	272.282,73	272.282,73		
020212	SEGUROS	735.000,00	735.000,00	735.000,00	735.000,00	735.000,00		
020218	VIGILÂNCIA E SEGURANÇA	968.726,78	968.726,78	968.726,78	968.726,78	968.726,78		
2005		DEPARTAMENTO DE INFORMÁTICA	15.000,00	15.000,00	15.000,00	15.000,00	15.000,00	
	02	AQUISIÇÃO DE BENS E SERVIÇOS	96.828,46	96.828,46	96.828,46	96.828,46	96.828,46	
	0202	AQUISIÇÃO DE SERVIÇOS	156.178,26	156.178,26	156.178,26	156.178,26	156.178,26	
	020203	CONSERVAÇÃO DE BENS	399.575,14	399.575,14	399.575,14	399.575,14	399.575,14	
	020205	LOCAÇÃO DE MATERIAL DE INFORMÁTICA	301.144,92	301.144,92	301.144,92	301.144,92	301.144,92	
	020209	COMUNICAÇÕES	266.820,00	266.820,00	266.820,00	266.820,00	266.820,00	
	020219	ASSISTÊNCIA TÉCNICA						
	020220	OUTROS TRABALHOS ESPECIALIZADOS						
		DIREÇÃO MUNICIPAL DE OBRAS, MOBILIDADE E URBANISMO	266.820,00	266.820,00	266.820,00	266.820,00	266.820,00	
	30							

Tipo de Orçamento : DA DESPESA Tipo de Dotação : DOTAÇÕES INICIAIS Tipo de Visualização : COM E SEM MOVIMENTO Desagregar : S Euros

Rubrica	Designação	Períodos anteriores	Orçamento 2021 Período	Soma	Plano orçamental plurianual			
					2022	2023	2024	2025
3000	DIREÇÃO MUNICIPAL DE OBRAS, MOBILIDADE E URBANISMO		6.820,00	6.820,00	6.820,00	6.820,00	6.820,00	6.820,00
02	AQUISIÇÃO DE BENS E SERVIÇOS		6.820,00	6.820,00	6.820,00	6.820,00	6.820,00	6.820,00
0201	AQUISIÇÃO DE BENS		2.400,00	2.400,00	2.400,00	2.400,00	2.400,00	2.400,00
020108	MATERIAL DE ESCRITÓRIO		1.200,00	1.200,00	1.200,00	1.200,00	1.200,00	1.200,00
020118	LIVROS E DOCUMENTAÇÃO TÉCNICA							
020121	OUTROS BENS		1.200,00	1.200,00	1.200,00	1.200,00	1.200,00	1.200,00
02012199	OUTROS		1.200,00	1.200,00	1.200,00	1.200,00	1.200,00	1.200,00
0202	AQUISIÇÃO DE SERVIÇOS		4.420,00	4.420,00	4.420,00	4.420,00	4.420,00	4.420,00
020209	COMUNICAÇÕES		1.320,00	1.320,00	1.320,00	1.320,00	1.320,00	1.320,00
020210	TRANSPORTES		360,00	360,00	360,00	360,00	360,00	360,00
020217	PUBLICIDADE		20,00	20,00	20,00	20,00	20,00	20,00
020220	OUTROS TRABALHOS ESPECIALIZADOS		2.720,00	2.720,00	2.720,00	2.720,00	2.720,00	2.720,00
020225	OUTROS SERVIÇOS							
02022599	OUTROS							
3001	DEPARTAMENTO DE INFRAESTRUTURAS E OBRAS MUNICIPAIS							
02	AQUISIÇÃO DE BENS E SERVIÇOS							
0201	AQUISIÇÃO DE BENS							
020121	OUTROS BENS							
02012199	OUTROS							
0202	AQUISIÇÃO DE SERVIÇOS							
020203	CONSERVAÇÃO DE BENS							
020208	LOCAÇÃO DE OUTROS BENS							
020218	VIGILÂNCIA E SEGURANÇA							
020219	ASSISTÊNCIA TÉCNICA							
020225	OUTROS SERVIÇOS							
02022504	ILUMINAÇÃO PÚBLICA		90.000,00	90.000,00	90.000,00	90.000,00	90.000,00	90.000,00
3002	DEPARTAMENTO DE PLANEAMENTO URBANÍSTICO							
02	AQUISIÇÃO DE BENS E SERVIÇOS		90.000,00	90.000,00	90.000,00	90.000,00	90.000,00	90.000,00
0202	AQUISIÇÃO DE SERVIÇOS		90.000,00	90.000,00	90.000,00	90.000,00	90.000,00	90.000,00
020214	ESTUDOS, FARECERES, PROJECTOS E CONSULTADORIA		50.000,00	50.000,00	50.000,00	50.000,00	50.000,00	50.000,00
020220	OUTROS TRABALHOS ESPECIALIZADOS		40.000,00	40.000,00	40.000,00	40.000,00	40.000,00	40.000,00
3003	DEPARTAMENTO DE ADMINISTRAÇÃO URBANÍSTICA		170.000,00	170.000,00	170.000,00	170.000,00	170.000,00	170.000,00
02	AQUISIÇÃO DE BENS E SERVIÇOS		170.000,00	170.000,00	170.000,00	170.000,00	170.000,00	170.000,00
0202	AQUISIÇÃO DE SERVIÇOS		170.000,00	170.000,00	170.000,00	170.000,00	170.000,00	170.000,00
020220	OUTROS TRABALHOS ESPECIALIZADOS		170.000,00	170.000,00	170.000,00	170.000,00	170.000,00	170.000,00
40	DIREÇÃO MUNICIPAL DE SERVIÇOS URBANOS		9.153.076,20	9.153.076,20	9.153.076,20	9.153.076,20	9.153.076,20	9.153.076,20
4000	DIREÇÃO MUNICIPAL DE SERVIÇOS URBANOS		96.060,00	96.060,00	96.060,00	96.060,00	96.060,00	96.060,00
02	AQUISIÇÃO DE BENS E SERVIÇOS		96.060,00	96.060,00	96.060,00	96.060,00	96.060,00	96.060,00
0201	AQUISIÇÃO DE BENS		54.780,00	54.780,00	54.780,00	54.780,00	54.780,00	54.780,00
020106	ALIMENTAÇÃO- GÉNEROS PARA CONFECCIONAR		17.000,00	17.000,00	17.000,00	17.000,00	17.000,00	17.000,00
020117	FERRAMENTAS E UTENSÍLIOS		8.000,00	8.000,00	8.000,00	8.000,00	8.000,00	8.000,00
020121	OUTROS BENS		29.780,00	29.780,00	29.780,00	29.780,00	29.780,00	29.780,00
02012199	OUTROS		29.780,00	29.780,00	29.780,00	29.780,00	29.780,00	29.780,00
0202	AQUISIÇÃO DE SERVIÇOS		41.280,00	41.280,00	41.280,00	41.280,00	41.280,00	41.280,00
020203	CONSERVAÇÃO DE BENS		1.400,00	1.400,00	1.400,00	1.400,00	1.400,00	1.400,00
020209	COMUNICAÇÕES		300,00	300,00	300,00	300,00	300,00	300,00
020210	TRANSPORTES		25.780,00	25.780,00	25.780,00	25.780,00	25.780,00	25.780,00
020211	REPRESENTAÇÃO DOS SERVIÇOS		800,00	800,00	800,00	800,00	800,00	800,00
020214	ESTUDOS, FARECERES, PROJECTOS E CONSULTADORIA		5.000,00	5.000,00	5.000,00	5.000,00	5.000,00	5.000,00
020218	VIGILÂNCIA E SEGURANÇA		6.000,00	6.000,00	6.000,00	6.000,00	6.000,00	6.000,00
020220	OUTROS TRABALHOS ESPECIALIZADOS		2.000,00	2.000,00	2.000,00	2.000,00	2.000,00	2.000,00
4001	DEPARTAMENTO DE HIGIENE URBANA		4.244.054,06	4.244.054,06	4.244.054,06	4.244.054,06	4.244.054,06	4.244.054,06
02	AQUISIÇÃO DE BENS E SERVIÇOS		4.244.054,06	4.244.054,06	4.244.054,06	4.244.054,06	4.244.054,06	4.244.054,06
0201	AQUISIÇÃO DE BENS		106.400,00	106.400,00	106.400,00	106.400,00	106.400,00	106.400,00

Rubrica	Designação	Tipo de Dotação : DOTAÇÕES INICIAIS		Tipo de Visualização : COM E SEM MOVIMENTO					Desagregar : S	Euros	
		DA DESPESA	DOTAÇÃO INICIAL	Orçamento 2021 Período	Períodos anteriores	Soma	2022	2023			2024
020109	PRODUTOS QUÍMICOS E FARMACÉUTICOS			35.000,00		35.000,00		35.000,00	35.000,00	35.000,00	35.000,00
020117	FERRAMENTAS E UTENSÍLIOS			11.400,00		11.400,00		11.400,00	11.400,00	11.400,00	11.400,00
020121	OUTROS BENS			60.000,00		60.000,00		60.000,00	60.000,00	60.000,00	60.000,00
02012199	OUTROS			60.000,00		60.000,00		60.000,00	60.000,00	60.000,00	60.000,00
0202	AQUISIÇÃO DE SERVIÇOS			4.137.654,06		4.137.654,06		4.137.654,06	4.137.654,06	4.137.654,06	4.137.654,06
020214	ESTUDOS, FARECERES, PROJECTOS E CONSULTADORIA			25.000,00		25.000,00		25.000,00	25.000,00	25.000,00	25.000,00
020220	OUTROS TRABALHOS ESPECIALIZADOS			1.112.654,06		1.112.654,06		1.112.654,06	1.112.654,06	1.112.654,06	1.112.654,06
020225	OUTROS SERVIÇOS			3.000.000,00		3.000.000,00		3.000.000,00	3.000.000,00	3.000.000,00	3.000.000,00
02022501	RSU- RESÍDUOS SÓLIDOS URBANOS			3.000.000,00		3.000.000,00		3.000.000,00	3.000.000,00	3.000.000,00	3.000.000,00
4002	DEPARTAMENTO DE MANUTENÇÃO DE EQUIPAMENTOS E FROTA			3.717.581,13		3.717.581,13		3.717.581,13	3.717.581,13	3.717.581,13	3.717.581,13
02	AQUISIÇÃO DE BENS E SERVIÇOS			3.717.581,13		3.717.581,13		3.717.581,13	3.717.581,13	3.717.581,13	3.717.581,13
0201	AQUISIÇÃO DE BENS			1.417.097,18		1.417.097,18		1.417.097,18	1.417.097,18	1.417.097,18	1.417.097,18
020102	COMBUSTÍVEIS E LUBRIFICANTES			975.476,23		975.476,23		975.476,23	975.476,23	975.476,23	975.476,23
02010200	COMBUSTÍVEIS E LUBRIFICANTES			975.476,23		975.476,23		975.476,23	975.476,23	975.476,23	975.476,23
020112	MATERIAL DE TRANSPORTE- PEÇAS			375.388,61		375.388,61		375.388,61	375.388,61	375.388,61	375.388,61
020121	OUTROS BENS			66.232,34		66.232,34		66.232,34	66.232,34	66.232,34	66.232,34
02012199	OUTROS			66.232,34		66.232,34		66.232,34	66.232,34	66.232,34	66.232,34
0202	AQUISIÇÃO DE SERVIÇOS			2.300.483,95		2.300.483,95		2.300.483,95	2.300.483,95	2.300.483,95	2.300.483,95
020203	CONSERVAÇÃO DE BENS			578.907,34		578.907,34		578.907,34	578.907,34	578.907,34	578.907,34
020208	LOCAÇÃO DE OUTROS BENS			166.798,79		166.798,79		166.798,79	166.798,79	166.798,79	166.798,79
020212	SEGUROS			246.886,00		246.886,00		246.886,00	246.886,00	246.886,00	246.886,00
020218	VIGILÂNCIA E SEGURANÇA			5.263,00		5.263,00		5.263,00	5.263,00	5.263,00	5.263,00
020219	ASSISTÊNCIA TÉCNICA			493.794,02		493.794,02		493.794,02	493.794,02	493.794,02	493.794,02
020220	OUTROS TRABALHOS ESPECIALIZADOS			108.834,80		108.834,80		108.834,80	108.834,80	108.834,80	108.834,80
020225	OUTROS SERVIÇOS			700.000,00		700.000,00		700.000,00	700.000,00	700.000,00	700.000,00
02022504	ILUMINAÇÃO PÚBLICA			700.000,00		700.000,00		700.000,00	700.000,00	700.000,00	700.000,00
4003	DEPARTAMENTO DE ESPAÇOS VERDES E SERVIÇOS CONEXOS			1.095.381,01		1.095.381,01		1.095.381,01	1.095.381,01	1.095.381,01	1.095.381,01
02	AQUISIÇÃO DE BENS E SERVIÇOS			1.095.381,01		1.095.381,01		1.095.381,01	1.095.381,01	1.095.381,01	1.095.381,01
0201	AQUISIÇÃO DE BENS			135.798,24		135.798,24		135.798,24	135.798,24	135.798,24	135.798,24
020109	PRODUTOS QUÍMICOS E FARMACÉUTICOS			7.725,32		7.725,32		7.725,32	7.725,32	7.725,32	7.725,32
020111	MATERIAL DE CONSUMO CLÍNICO			7.725,32		7.725,32		7.725,32	7.725,32	7.725,32	7.725,32
020121	OUTROS BENS			120.347,60		120.347,60		120.347,60	120.347,60	120.347,60	120.347,60
02012199	OUTROS			120.347,60		120.347,60		120.347,60	120.347,60	120.347,60	120.347,60
0202	AQUISIÇÃO DE SERVIÇOS			959.582,77		959.582,77		959.582,77	959.582,77	959.582,77	959.582,77
020203	CONSERVAÇÃO DE BENS			37.000,00		37.000,00		37.000,00	37.000,00	37.000,00	37.000,00
020219	ASSISTÊNCIA TÉCNICA			6.500,00		6.500,00		6.500,00	6.500,00	6.500,00	6.500,00
020220	OUTROS TRABALHOS ESPECIALIZADOS			916.082,77		916.082,77		916.082,77	916.082,77	916.082,77	916.082,77
50	DIREÇÃO MUNICIPAL DE ECONOMIA, INOVAÇÃO E COMUNIC			1.695.520,05		1.695.520,05		1.695.520,05	1.695.520,05	1.695.520,05	1.695.520,05
5000	DIREÇÃO MUNICIPAL DE ECONOMIA, INOVAÇÃO E COMUNIC			96.750,00		96.750,00		96.750,00	96.750,00	96.750,00	96.750,00
02	AQUISIÇÃO DE BENS E SERVIÇOS			96.750,00		96.750,00		96.750,00	96.750,00	96.750,00	96.750,00
0201	AQUISIÇÃO DE BENS			10.750,00		10.750,00		10.750,00	10.750,00	10.750,00	10.750,00
020102	COMBUSTÍVEIS E LUBRIFICANTES			250,00		250,00		250,00	250,00	250,00	250,00
02010200	COMBUSTÍVEIS E LUBRIFICANTES			250,00		250,00		250,00	250,00	250,00	250,00
020108	MATERIAL DE ESCRITÓRIO			1.500,00		1.500,00		1.500,00	1.500,00	1.500,00	1.500,00
020115	PREMIOS, CONDECORAÇÕES E OFERTAS			5.000,00		5.000,00		5.000,00	5.000,00	5.000,00	5.000,00
020116	MERCADORIAS PARA VENDA										
02011603	OUTRAS										
020118	LIVROS E DOCUMENTAÇÃO TÉCNICA										
020120	MATERIAL DE EDUCAÇÃO, CULTURA E RECREIO										
020121	OUTROS BENS			4.000,00		4.000,00		4.000,00	4.000,00	4.000,00	4.000,00
02012199	OUTROS			4.000,00		4.000,00		4.000,00	4.000,00	4.000,00	4.000,00
0202	AQUISIÇÃO DE SERVIÇOS			86.000,00		86.000,00		86.000,00	86.000,00	86.000,00	86.000,00
020206	LOCAÇÃO DE MATERIAL DE TRANSPORTE										
020209	COMUNICAÇÕES										
020210	TRANSPORTES										

Tipo de Orçamento : DA DESPESA Tipo de Dotação : DOTAÇÕES INICIAIS Tipo de Visualização : COM E SEM MOVIMENTO Desagregar : S Euros

Rubrica	Designação	Períodos anteriores	Orçamento 2021 Período	Soma	Plano orçamental pluriannual			
					2022	2023	2024	2025
020211	REPRESENTAÇÃO DOS SERVIÇOS		1.000,00	1.000,00	1.000,00	1.000,00	1.000,00	1.000,00
020213	DESLOCAÇÕES E ESTADAS							
020216	SEMINÁRIOS, EXPOSIÇÕES E SIMILARES							
020217	PUBLICIDADE							
020218	VIGILÂNCIA E SEGURANÇA							
020220	OUTROS TRABALHOS ESPECIALIZADOS		85.000,00	85.000,00	85.000,00	85.000,00	85.000,00	85.000,00
020225	OUTROS SERVIÇOS							
02022599	OUTROS							
5001	DEPARTAMENTO DE ECONOMIA E DESENVOLVIMENTO LOCAL		450.835,37	450.835,37	450.835,37	450.835,37	450.835,37	450.835,37
02	AQUISIÇÃO DE BENS E SERVIÇOS		450.835,37	450.835,37	450.835,37	450.835,37	450.835,37	450.835,37
0201	AQUISIÇÃO DE BENS		11.000,00	11.000,00	11.000,00	11.000,00	11.000,00	11.000,00
020108	MATERIAL DE ESCRITÓRIO							
020115	PRÊMIOS, CONDECORAÇÕES E OFERTAS							
020121	OUTROS BENS		3.000,00	3.000,00	3.000,00	3.000,00	3.000,00	3.000,00
02012199	OUTROS		8.000,00	8.000,00	8.000,00	8.000,00	8.000,00	8.000,00
0202	AQUISIÇÃO DE SERVIÇOS		439.835,37	439.835,37	439.835,37	439.835,37	439.835,37	439.835,37
020203	CONSERVAÇÃO DE BENS		25.000,00	25.000,00	25.000,00	25.000,00	25.000,00	25.000,00
020208	LOCAÇÃO DE OUTROS BENS							
020214	ESTUDOS, FARECERES, PROJECTOS E CONSULTADORIA		5.000,00	5.000,00	5.000,00	5.000,00	5.000,00	5.000,00
020216	SEMINÁRIOS, EXPOSIÇÕES E SIMILARES							
020217	PUBLICIDADE		2.000,00	2.000,00	2.000,00	2.000,00	2.000,00	2.000,00
020218	VIGILÂNCIA E SEGURANÇA		5.000,00	5.000,00	5.000,00	5.000,00	5.000,00	5.000,00
020220	OUTROS TRABALHOS ESPECIALIZADOS		402.835,37	402.835,37	402.835,37	402.835,37	402.835,37	402.835,37
020225	OUTROS SERVIÇOS							
02022599	OUTROS							
5002	DEPARTAMENTO DE INOVAÇÃO, AMBIENTE, CLIMA E SUSTEN		173.700,90	173.700,90	173.700,90	173.700,90	173.700,90	173.700,90
02	AQUISIÇÃO DE BENS E SERVIÇOS		173.700,90	173.700,90	173.700,90	173.700,90	173.700,90	173.700,90
0201	AQUISIÇÃO DE BENS		33.000,90	33.000,90	33.000,90	33.000,90	33.000,90	33.000,90
020121	OUTROS BENS							
02012199	OUTROS		33.000,90	33.000,90	33.000,90	33.000,90	33.000,90	33.000,90
0202	AQUISIÇÃO DE SERVIÇOS		140.700,00	140.700,00	140.700,00	140.700,00	140.700,00	140.700,00
020220	OUTROS TRABALHOS ESPECIALIZADOS		140.700,00	140.700,00	140.700,00	140.700,00	140.700,00	140.700,00
5003	DEPARTAMENTO DE COMUNICAÇÃO		974.233,78	974.233,78	974.233,78	974.233,78	974.233,78	974.233,78
02	AQUISIÇÃO DE BENS E SERVIÇOS		974.233,78	974.233,78	974.233,78	974.233,78	974.233,78	974.233,78
0201	AQUISIÇÃO DE BENS		36.000,00	36.000,00	36.000,00	36.000,00	36.000,00	36.000,00
020115	PRÊMIOS, CONDECORAÇÕES E OFERTAS							
020121	OUTROS BENS		32.500,00	32.500,00	32.500,00	32.500,00	32.500,00	32.500,00
02012199	OUTROS		3.500,00	3.500,00	3.500,00	3.500,00	3.500,00	3.500,00
0202	AQUISIÇÃO DE SERVIÇOS		3.500,00	3.500,00	3.500,00	3.500,00	3.500,00	3.500,00
020208	LOCAÇÃO DE OUTROS BENS		938.233,78	938.233,78	938.233,78	938.233,78	938.233,78	938.233,78
020217	PUBLICIDADE							
020218	VIGILÂNCIA E SEGURANÇA		62.500,00	62.500,00	62.500,00	62.500,00	62.500,00	62.500,00
020219	ASSISTÊNCIA TÉCNICA		25.000,00	25.000,00	25.000,00	25.000,00	25.000,00	25.000,00
020220	OUTROS TRABALHOS ESPECIALIZADOS		3.500,00	3.500,00	3.500,00	3.500,00	3.500,00	3.500,00
020225	OUTROS SERVIÇOS							
02022599	OUTROS		7.400,00	7.400,00	7.400,00	7.400,00	7.400,00	7.400,00
60	DIREÇÃO MUNICIPAL DE DESENVOLVIMENTO SOCIAL		5.557.273,68	5.557.273,68	5.557.273,68	5.557.273,68	5.557.273,68	5.557.273,68
6000	DIREÇÃO MUNICIPAL DE DESENVOLVIMENTO SOCIAL		146.854,62	146.854,62	146.854,62	146.854,62	146.854,62	146.854,62
02	AQUISIÇÃO DE BENS E SERVIÇOS		146.854,62	146.854,62	146.854,62	146.854,62	146.854,62	146.854,62
0201	AQUISIÇÃO DE BENS		500,00	500,00	500,00	500,00	500,00	500,00
020108	MATERIAL DE ESCRITÓRIO							
020115	PRÊMIOS, CONDECORAÇÕES E OFERTAS							
020118	LIVROS E DOCUMENTAÇÃO TÉCNICA		100,00	100,00	100,00	100,00	100,00	100,00
020120	MATERIAL DE EDUCAÇÃO, CULTURA E RECREIO							
0202	AQUISIÇÃO DE SERVIÇOS		400,00	400,00	400,00	400,00	400,00	400,00

Tipo de Orçamento : DA DESPESA Tipo de Dotação : DOTAÇÕES INICIAIS Tipo de Visualização : COM E SEM MOVIMENTO Desagregar : S Euros

Rubrica	Designação	Períodos anteriores	Orçamento 2021 Período	Soma	Plano orçamental pluriannual			
					2022	2023	2024	2025
020202	LIMPEZA E HIGIENE		6.500,00	6.500,00	6.500,00	6.500,00	6.500,00	6.500,00
020203	CONSERVAÇÃO DE BENS		5.000,00	5.000,00	5.000,00	5.000,00	5.000,00	5.000,00
020208	LOCAÇÃO DE OUTROS BENS		21.339,20	21.339,20	21.339,20	21.339,20	21.339,20	21.339,20
020209	COMUNICAÇÕES							
020210	TRANSPORTES		3.000,00	3.000,00	3.000,00	3.000,00	3.000,00	3.000,00
020211	REPRESENTAÇÃO DOS SERVIÇOS		5.000,00	5.000,00	5.000,00	5.000,00	5.000,00	5.000,00
020213	DESLICAÇÕES E ESTADAS		1.300,00	1.300,00	1.300,00	1.300,00	1.300,00	1.300,00
020214	ESTUDOS, PARECERES, PROJECTOS E CONSULTADORIA		3.000,00	3.000,00	3.000,00	3.000,00	3.000,00	3.000,00
020216	SEMINÁRIOS, EXPOSIÇÕES E SIMILARES		2.500,00	2.500,00	2.500,00	2.500,00	2.500,00	2.500,00
020217	PUBLICIDADE		51.400,00	51.400,00	51.400,00	51.400,00	51.400,00	51.400,00
020218	VIGILÂNCIA E SEGURANÇA		100,00	100,00	100,00	100,00	100,00	100,00
020220	OUTROS TRABALHOS ESPECIALIZADOS		47.215,42	47.215,42	47.215,42	47.215,42	47.215,42	47.215,42
6001	DEPARTAMENTO DE CULTURA		1.405.069,02	1.405.069,02	1.405.069,02	1.405.069,02	1.405.069,02	1.405.069,02
02	AQUISIÇÃO DE BENS E SERVIÇOS		1.405.069,02	1.405.069,02	1.405.069,02	1.405.069,02	1.405.069,02	1.405.069,02
0201	AQUISIÇÃO DE BENS		89.690,00	89.690,00	89.690,00	89.690,00	89.690,00	89.690,00
020108	MATERIAL DE ESCRITÓRIO							
020115	PRÉMIOS, CONDECORAÇÕES E OFERTAS		40.840,00	40.840,00	40.840,00	40.840,00	40.840,00	40.840,00
020116	MERCADORIAS PARA VENDA		4.700,00	4.700,00	4.700,00	4.700,00	4.700,00	4.700,00
02011603	OUTRAS		4.700,00	4.700,00	4.700,00	4.700,00	4.700,00	4.700,00
020118	LIVROS E DOCUMENTAÇÃO TÉCNICA		500,00	500,00	500,00	500,00	500,00	500,00
020120	MATERIAL DE EDUCAÇÃO, CULTURA E RECREIO		15.000,00	15.000,00	15.000,00	15.000,00	15.000,00	15.000,00
020121	OUTROS BENS		28.650,00	28.650,00	28.650,00	28.650,00	28.650,00	28.650,00
02012199	OUTROS		28.650,00	28.650,00	28.650,00	28.650,00	28.650,00	28.650,00
0202	AQUISIÇÃO DE SERVIÇOS		1.315.379,02	1.315.379,02	1.315.379,02	1.315.379,02	1.315.379,02	1.315.379,02
020202	LIMPEZA E HIGIENE		500,00	500,00	500,00	500,00	500,00	500,00
020203	CONSERVAÇÃO DE BENS		15.000,00	15.000,00	15.000,00	15.000,00	15.000,00	15.000,00
020208	LOCAÇÃO DE OUTROS BENS		84.800,00	84.800,00	84.800,00	84.800,00	84.800,00	84.800,00
020209	COMUNICAÇÕES							
020210	TRANSPORTES		11.500,00	11.500,00	11.500,00	11.500,00	11.500,00	11.500,00
020212	SEGUROS		2.500,00	2.500,00	2.500,00	2.500,00	2.500,00	2.500,00
020216	SEMINÁRIOS, EXPOSIÇÕES E SIMILARES		233.153,00	233.153,00	233.153,00	233.153,00	233.153,00	233.153,00
020217	PUBLICIDADE		1.000,00	1.000,00	1.000,00	1.000,00	1.000,00	1.000,00
020218	VIGILÂNCIA E SEGURANÇA		26.500,00	26.500,00	26.500,00	26.500,00	26.500,00	26.500,00
020220	OUTROS TRABALHOS ESPECIALIZADOS		940.426,02	940.426,02	940.426,02	940.426,02	940.426,02	940.426,02
020225	OUTROS SERVIÇOS							
02022503	APOIO ALIMENTAR		119.250,00	119.250,00	119.250,00	119.250,00	119.250,00	119.250,00
6002	DEPARTAMENTO DE EDUCAÇÃO E JUVENTUDE		3.074.943,38	3.074.943,38	3.074.943,38	3.074.943,38	3.074.943,38	3.074.943,38
02	AQUISIÇÃO DE BENS E SERVIÇOS		3.074.943,38	3.074.943,38	3.074.943,38	3.074.943,38	3.074.943,38	3.074.943,38
0201	AQUISIÇÃO DE BENS		2.705.122,63	2.705.122,63	2.705.122,63	2.705.122,63	2.705.122,63	2.705.122,63
020105	ALIMENTAÇÃO- REFEIÇÕES CONFECCIONADAS		2.570.872,63	2.570.872,63	2.570.872,63	2.570.872,63	2.570.872,63	2.570.872,63
020115	PRÉMIOS, CONDECORAÇÕES E OFERTAS		119.250,00	119.250,00	119.250,00	119.250,00	119.250,00	119.250,00
020120	MATERIAL DE EDUCAÇÃO, CULTURA E RECREIO							
020121	OUTROS BENS		15.000,00	15.000,00	15.000,00	15.000,00	15.000,00	15.000,00
02012199	OUTROS		15.000,00	15.000,00	15.000,00	15.000,00	15.000,00	15.000,00
0202	AQUISIÇÃO DE SERVIÇOS		369.820,75	369.820,75	369.820,75	369.820,75	369.820,75	369.820,75
020202	LIMPEZA E HIGIENE		8.000,00	8.000,00	8.000,00	8.000,00	8.000,00	8.000,00
020203	CONSERVAÇÃO DE BENS		103.317,06	103.317,06	103.317,06	103.317,06	103.317,06	103.317,06
020208	LOCAÇÃO DE OUTROS BENS		4.000,00	4.000,00	4.000,00	4.000,00	4.000,00	4.000,00
020210	TRANSPORTES		177.853,69	177.853,69	177.853,69	177.853,69	177.853,69	177.853,69
020212	SEGUROS		2.500,00	2.500,00	2.500,00	2.500,00	2.500,00	2.500,00
020213	DESLICAÇÕES E ESTADAS		150,00	150,00	150,00	150,00	150,00	150,00
020214	ESTUDOS, PARECERES, PROJECTOS E CONSULTADORIA							
020217	PUBLICIDADE							
020218	VIGILÂNCIA E SEGURANÇA							
020219	ASSISTÊNCIA TÉCNICA							
020220	OUTROS TRABALHOS ESPECIALIZADOS		25.000,00	25.000,00	25.000,00	25.000,00	25.000,00	25.000,00
020225	OUTROS SERVIÇOS		49.000,00	49.000,00	49.000,00	49.000,00	49.000,00	49.000,00

Tipo de Orçamento : DA DESPESA Tipo de Dotação : DOTAÇÕES INICIAIS Tipo de Visualização : COM E SEM MOVIMENTO Desagregar : S Euros

Rubrica	Designação	Períodos anteriores	Orçamento 2021 Período	Soma	Plano orçamental pluriannual				
					2022	2023	2024	2025	
6003	02022502	RETENÇÃO DE FUNDOS MUNICIPAIS (LOE)							
	02022503	APOIO ALIMENTAR							
	02022504	ILUMINAÇÃO PÚBLICA							
	02022599	OUTROS							
		DEPARTAMENTO DE DESPORTO	635.656,66	635.656,66	635.656,66	635.656,66	635.656,66	635.656,66	635.656,66
	02	AQUISIÇÃO DE BENS E SERVIÇOS	635.656,66	635.656,66	635.656,66	635.656,66	635.656,66	635.656,66	635.656,66
	0201	AQUISIÇÃO DE BENS	69.385,00	69.385,00	69.385,00	69.385,00	69.385,00	69.385,00	69.385,00
	020115	PRÉMIOS, CONDECORAÇÕES E OFERTAS	64.150,00	64.150,00	64.150,00	64.150,00	64.150,00	64.150,00	64.150,00
	020120	MATERIAL DE EDUCAÇÃO, CULTURA E RECREIO	1.475,00	1.475,00	1.475,00	1.475,00	1.475,00	1.475,00	1.475,00
	020121	OUTROS BENS	3.760,00	3.760,00	3.760,00	3.760,00	3.760,00	3.760,00	3.760,00
	02012199	OUTROS	3.760,00	3.760,00	3.760,00	3.760,00	3.760,00	3.760,00	3.760,00
	0202	AQUISIÇÃO DE SERVIÇOS	566.271,66	566.271,66	566.271,66	566.271,66	566.271,66	566.271,66	566.271,66
	020202	LIMPEZA E HIGIENE	300,00	300,00	300,00	300,00	300,00	300,00	300,00
	020203	CONSERVAÇÃO DE BENS	5.000,00	5.000,00	5.000,00	5.000,00	5.000,00	5.000,00	5.000,00
	020208	LOCAÇÃO DE OUTROS BENS	76.622,00	76.622,00	76.622,00	76.622,00	76.622,00	76.622,00	76.622,00
	020217	PUBLICIDADE	13.000,00	13.000,00	13.000,00	13.000,00	13.000,00	13.000,00	13.000,00
	020218	VIGILÂNCIA E SEGURANÇA	1.950,00	1.950,00	1.950,00	1.950,00	1.950,00	1.950,00	1.950,00
020219	ASSISTÊNCIA TÉCNICA								
020220	OUTROS TRABALHOS ESPECIALIZADOS	469.399,66	469.399,66	469.399,66	469.399,66	469.399,66	469.399,66	469.399,66	
020225	OUTROS SERVIÇOS								
02022599	OUTROS	294.750,00	294.750,00	294.750,00	294.750,00	294.750,00	294.750,00	294.750,00	
6004	DEPARTAMENTO DE INTERVENÇÃO SOCIAL E HABITAÇÃO								
02	AQUISIÇÃO DE BENS E SERVIÇOS	294.750,00	294.750,00	294.750,00	294.750,00	294.750,00	294.750,00	294.750,00	
0201	AQUISIÇÃO DE BENS	25.700,00	25.700,00	25.700,00	25.700,00	25.700,00	25.700,00	25.700,00	
020115	PRÉMIOS, CONDECORAÇÕES E OFERTAS	25.000,00	25.000,00	25.000,00	25.000,00	25.000,00	25.000,00	25.000,00	
020121	OUTROS BENS	700,00	700,00	700,00	700,00	700,00	700,00	700,00	
02012199	OUTROS	700,00	700,00	700,00	700,00	700,00	700,00	700,00	
0202	AQUISIÇÃO DE SERVIÇOS	269.050,00	269.050,00	269.050,00	269.050,00	269.050,00	269.050,00	269.050,00	
020203	CONSERVAÇÃO DE BENS	100.000,00	100.000,00	100.000,00	100.000,00	100.000,00	100.000,00	100.000,00	
020204	LOCAÇÃO DE EDIFÍCIOS								
020218	VIGILÂNCIA E SEGURANÇA								
020220	OUTROS TRABALHOS ESPECIALIZADOS	168.450,00	168.450,00	168.450,00	168.450,00	168.450,00	168.450,00	168.450,00	
020225	OUTROS SERVIÇOS	600,00	600,00	600,00	600,00	600,00	600,00	600,00	
02022599	OUTROS	600,00	600,00	600,00	600,00	600,00	600,00	600,00	
D3	Juros e outros encargos	157.533,03	157.533,03	157.533,03	157.533,03	157.533,03	157.533,03	157.533,03	
01	ADMINISTRAÇÃO MUNICIPAL	157.533,03	157.533,03	157.533,03	157.533,03	157.533,03	157.533,03	157.533,03	
0103	OPERAÇÕES FINANCEIRAS	157.533,03	157.533,03	157.533,03	157.533,03	157.533,03	157.533,03	157.533,03	
03	JUROS E OUTROS ENCARGOS	157.533,03	157.533,03	157.533,03	157.533,03	157.533,03	157.533,03	157.533,03	
0301	JUROS DA DÍVIDA PÚBLICA	144.833,00	144.833,00	144.833,00	144.833,00	144.833,00	144.833,00	144.833,00	
030103	SOCIEDADES FINANCEIRAS- BANCOS E OUTRAS INSTITUIÇÕES FINANCEIRAS	141.449,00	141.449,00	141.449,00	141.449,00	141.449,00	141.449,00	141.449,00	
03010302	EMPRÉSTIMOS DE MÉDIO E LONGO PRAZOS	141.449,00	141.449,00	141.449,00	141.449,00	141.449,00	141.449,00	141.449,00	
030106	ADMINISTRAÇÃO PÚBLICA CENTRAL- SERVIÇOS E FUNDOS AUTÓNOMOS	3.384,00	3.384,00	3.384,00	3.384,00	3.384,00	3.384,00	3.384,00	
03010602	EMPRÉSTIMOS DE MÉDIO E LONGO PRAZOS	3.384,00	3.384,00	3.384,00	3.384,00	3.384,00	3.384,00	3.384,00	
0303	JUROS DE LOCAÇÃO FINANCEIRA	12.700,03	12.700,03	12.700,03	12.700,03	12.700,03	12.700,03	12.700,03	
030305	MATERIAL DE TRANSPORTE	12.700,03	12.700,03	12.700,03	12.700,03	12.700,03	12.700,03	12.700,03	
20	SECRETARIA GERAL								
2001	DEPARTAMENTO DE ADMINISTRAÇÃO GERAL E FINANÇAS								
03	JUROS E OUTROS ENCARGOS								
0301	JUROS DA DÍVIDA PÚBLICA								
030103	SOCIEDADES FINANCEIRAS- BANCOS E OUTRAS INSTITUIÇÕES FINANCEIRAS								
03010302	EMPRÉSTIMOS DE MÉDIO E LONGO PRAZOS								
030106	ADMINISTRAÇÃO PÚBLICA CENTRAL- SERVIÇOS E FUNDOS AUTÓNOMOS								
03010602	EMPRÉSTIMOS DE MÉDIO E LONGO PRAZOS								
0303	JUROS DE LOCAÇÃO FINANCEIRA								

Tipo de Orçamento : DA DESPESA

Tipo de Dotação : DOTAÇÕES INICIAIS

Tipo de Visualização : COM E SEM MOVIMENTO

Desagregar : S

Euros

Rubrica	Designação	Períodos anteriores	Orçamento 2021 Período	Plano orçamental plurianual			
				2022	2023	2024	2025
		Soma					
D4	MATERIAL DE TRANSPORTE		12.893.885,57	12.638.885,57	11.568.885,57	11.568.885,57	11.568.885,57
D41	Transferências e subsídios correntes		11.759.885,57	11.204.885,57	11.134.885,57	11.134.885,57	11.134.885,57
D411	Administrações Públicas		5.146.566,06	5.146.566,06	5.146.566,06	5.146.566,06	5.146.566,06
D4111	Administração Central - Estado						
D4112	Português						
D4113	Administração Central - Outras entidades						
D4114	Segurança Social						
D4115	Administração Regional						
01	Administração Local		5.146.566,06	5.146.566,06	5.146.566,06	5.146.566,06	5.146.566,06
0102	ADMINISTRAÇÃO MUNICIPAL						
04	CÂMARA MUNICIPAL						
0405	TRANSFERÊNCIAS CORRENTES						
040501	ADMINISTRAÇÃO LOCAL						
04050102	ADMINISTRAÇÃO LOCAL						
0405010201	CONTINENTE						
0405010202	FREGUESIAS						
0405010204	FREGUESIAS-DESCENTRALIZAÇÃO DE COMPETÊNCIAS						
04050104	FREGUESIAS- ACORDOS DE EXECUÇÃO						
0405010401	ASSOCIAÇÕES DE MUNICÍPIOS						
20	AML-ÁREA METROPOLITANA DE LISBOA		5.146.566,06	5.146.566,06	5.146.566,06	5.146.566,06	5.146.566,06
2001	SECRETARIA GERAL		5.146.566,06	5.146.566,06	5.146.566,06	5.146.566,06	5.146.566,06
04	DEPARTAMENTO DE ADMINISTRAÇÃO GERAL E FINANÇAS						
0405	TRANSFERÊNCIAS CORRENTES						
040501	ADMINISTRAÇÃO LOCAL						
04050102	CONTINENTE						
0405010201	FREGUESIAS						
0405010202	FREGUESIAS-DESCENTRALIZAÇÃO DE COMPETÊNCIAS						
04050104	FREGUESIAS- ACORDOS DE EXECUÇÃO						
0405010401	ASSOCIAÇÕES DE MUNICÍPIOS						
D412	AML-ÁREA METROPOLITANA DE LISBOA		6.475.139,32	5.975.139,32	5.975.139,32	5.975.139,32	5.975.139,32
01	Entidades do Setor Não Lucrativo		38.299,94	38.299,94	38.299,94	38.299,94	38.299,94
0102	ADMINISTRAÇÃO MUNICIPAL						
04	CÂMARA MUNICIPAL						
0407	TRANSFERÊNCIAS CORRENTES						
040701	INSTITUIÇÕES SEM FINS LUCRATIVOS						
04070102	INSTITUIÇÕES SEM FINS LUCRATIVOS						
10	OUTRAS						
1001	SERVIÇOS MUNICIPAIS		810.360,00	810.360,00	810.360,00	810.360,00	810.360,00
04	SERVIÇO MUNICIPAL DE PROTEÇÃO CIVIL						
0407	TRANSFERÊNCIAS CORRENTES						
040701	INSTITUIÇÕES SEM FINS LUCRATIVOS						
04070101	INSTITUIÇÕES SEM FINS LUCRATIVOS						
0407010101	Bombeiros						
0407010102	ALMADA						
0407010103	CACILHAS						
04070102	OUTRAS						
20	SECRETARIA GERAL						
2000	SECRETARIA GERAL						
04	TRANSFERÊNCIAS CORRENTES						
0407	INSTITUIÇÕES SEM FINS LUCRATIVOS						
040701	INSTITUIÇÕES SEM FINS LUCRATIVOS						
04070102	OUTRAS						
2002	DEPARTAMENTO DE RECURSOS HUMANOS		100.000,00	100.000,00	100.000,00	100.000,00	100.000,00

Tipo de Orçamento : DA DESPESA Tipo de Dotação : DOTAÇÕES INICIAIS Tipo de Visualização : COM E SEM MOVIMENTO Desagregar : S Euros

Rubrica	Designação	Períodos anteriores	Orçamento 2021 Período	Soma	Plano orçamental plurianual			
					2022	2023	2024	2025
04	TRANSFERÊNCIAS CORRENTES		100.000,00	100.000,00	100.000,00	100.000,00	100.000,00	100.000,00
0407	INSTITUIÇÕES SEM FINS LUCRATIVOS		100.000,00	100.000,00	100.000,00	100.000,00	100.000,00	100.000,00
040701	INSTITUIÇÕES SEM FINS LUCRATIVOS		100.000,00	100.000,00	100.000,00	100.000,00	100.000,00	100.000,00
04070102	OUTRAS		100.000,00	100.000,00	100.000,00	100.000,00	100.000,00	100.000,00
30	DIREÇÃO MUNICIPAL DE OBRAS, MOBILIDADE E URBANISMO		8.000,00	8.000,00	8.000,00	8.000,00	8.000,00	8.000,00
3000	DIREÇÃO MUNICIPAL DE OBRAS, MOBILIDADE E URBANISMO		8.000,00	8.000,00	8.000,00	8.000,00	8.000,00	8.000,00
04	TRANSFERÊNCIAS CORRENTES		8.000,00	8.000,00	8.000,00	8.000,00	8.000,00	8.000,00
0407	INSTITUIÇÕES SEM FINS LUCRATIVOS		8.000,00	8.000,00	8.000,00	8.000,00	8.000,00	8.000,00
040701	INSTITUIÇÕES SEM FINS LUCRATIVOS		8.000,00	8.000,00	8.000,00	8.000,00	8.000,00	8.000,00
04070102	OUTRAS		8.000,00	8.000,00	8.000,00	8.000,00	8.000,00	8.000,00
40	DIREÇÃO MUNICIPAL DE SERVIÇOS URBANOS		73.000,00	73.000,00	73.000,00	73.000,00	73.000,00	73.000,00
4003	DEPARTAMENTO DE ESPAÇOS VERDES E SERVIÇOS CONEXOS		73.000,00	73.000,00	73.000,00	73.000,00	73.000,00	73.000,00
04	TRANSFERÊNCIAS CORRENTES		73.000,00	73.000,00	73.000,00	73.000,00	73.000,00	73.000,00
0407	INSTITUIÇÕES SEM FINS LUCRATIVOS		73.000,00	73.000,00	73.000,00	73.000,00	73.000,00	73.000,00
040701	INSTITUIÇÕES SEM FINS LUCRATIVOS		73.000,00	73.000,00	73.000,00	73.000,00	73.000,00	73.000,00
04070102	OUTRAS		73.000,00	73.000,00	73.000,00	73.000,00	73.000,00	73.000,00
50	DIREÇÃO MUNICIPAL DE ECONOMIA, INOVAÇÃO E COMUNIC							
5001	DEPARTAMENTO DE ECONOMIA E DESENVOLVIMENTO LOCAL		4.945.479,38	4.945.479,38	4.945.479,38	4.945.479,38	4.945.479,38	4.945.479,38
04	TRANSFERÊNCIAS CORRENTES							
0407	INSTITUIÇÕES SEM FINS LUCRATIVOS							
040701	INSTITUIÇÕES SEM FINS LUCRATIVOS							
04070102	OUTRAS							
040702	OUTRAS							
60	INSTITUIÇÕES SEM FINS LUCRATIVOS - SUBSISTEMA DE PROTEÇÃO SOCIAL DE CIDADANIA- REGIME DE SOLIDARIEDADE							
6000	DIREÇÃO MUNICIPAL DE DESENVOLVIMENTO SOCIAL		4.945.479,38	4.945.479,38	4.945.479,38	4.945.479,38	4.945.479,38	4.945.479,38
04	DIREÇÃO MUNICIPAL DE DESENVOLVIMENTO SOCIAL							
0407	TRANSFERÊNCIAS CORRENTES							
040701	INSTITUIÇÕES SEM FINS LUCRATIVOS							
04070102	OUTRAS							
6001	DEPARTAMENTO DE CULTURA		1.601.000,00	1.601.000,00	1.601.000,00	1.601.000,00	1.601.000,00	1.601.000,00
04	TRANSFERÊNCIAS CORRENTES		1.601.000,00	1.601.000,00	1.601.000,00	1.601.000,00	1.601.000,00	1.601.000,00
0407	INSTITUIÇÕES SEM FINS LUCRATIVOS		1.601.000,00	1.601.000,00	1.601.000,00	1.601.000,00	1.601.000,00	1.601.000,00
040701	INSTITUIÇÕES SEM FINS LUCRATIVOS		1.601.000,00	1.601.000,00	1.601.000,00	1.601.000,00	1.601.000,00	1.601.000,00
04070102	OUTRAS		1.601.000,00	1.601.000,00	1.601.000,00	1.601.000,00	1.601.000,00	1.601.000,00
6002	DEPARTAMENTO DE EDUCAÇÃO E JUVENTUDE		1.014.986,97	1.014.986,97	1.014.986,97	1.014.986,97	1.014.986,97	1.014.986,97
04	TRANSFERÊNCIAS CORRENTES		1.014.986,97	1.014.986,97	1.014.986,97	1.014.986,97	1.014.986,97	1.014.986,97
0407	INSTITUIÇÕES SEM FINS LUCRATIVOS		1.014.986,97	1.014.986,97	1.014.986,97	1.014.986,97	1.014.986,97	1.014.986,97
040701	INSTITUIÇÕES SEM FINS LUCRATIVOS		1.014.986,97	1.014.986,97	1.014.986,97	1.014.986,97	1.014.986,97	1.014.986,97
04070102	OUTRAS		1.014.986,97	1.014.986,97	1.014.986,97	1.014.986,97	1.014.986,97	1.014.986,97
6003	DEPARTAMENTO DE DESPORTO		1.096.500,00	1.096.500,00	1.096.500,00	1.096.500,00	1.096.500,00	1.096.500,00
04	TRANSFERÊNCIAS CORRENTES		1.096.500,00	1.096.500,00	1.096.500,00	1.096.500,00	1.096.500,00	1.096.500,00
0407	INSTITUIÇÕES SEM FINS LUCRATIVOS		1.096.500,00	1.096.500,00	1.096.500,00	1.096.500,00	1.096.500,00	1.096.500,00
040701	INSTITUIÇÕES SEM FINS LUCRATIVOS		1.096.500,00	1.096.500,00	1.096.500,00	1.096.500,00	1.096.500,00	1.096.500,00
04070102	OUTRAS		1.096.500,00	1.096.500,00	1.096.500,00	1.096.500,00	1.096.500,00	1.096.500,00
6004	DEPARTAMENTO DE INTERVENÇÃO SOCIAL E HABITAÇÃO		1.232.992,41	1.232.992,41	1.232.992,41	1.232.992,41	1.232.992,41	1.232.992,41
04	TRANSFERÊNCIAS CORRENTES		1.232.992,41	1.232.992,41	1.232.992,41	1.232.992,41	1.232.992,41	1.232.992,41
0407	INSTITUIÇÕES SEM FINS LUCRATIVOS		1.232.992,41	1.232.992,41	1.232.992,41	1.232.992,41	1.232.992,41	1.232.992,41
040701	INSTITUIÇÕES SEM FINS LUCRATIVOS		1.232.992,41	1.232.992,41	1.232.992,41	1.232.992,41	1.232.992,41	1.232.992,41
04070102	OUTRAS		1.232.992,41	1.232.992,41	1.232.992,41	1.232.992,41	1.232.992,41	1.232.992,41

Tipo de Orçamento : DA DESPESA Tipo de Dotação : DOTAÇÕES INICIAIS Tipo de Visualização : COM E SEM MOVIMENTO Desagregar : S Euros

Rubrica	Designação	Períodos anteriores	Orçamento 2021 Período	Soma	Plano orçamental pluriannual			
					2022	2023	2024	2025
60	DIREÇÃO MUNICIPAL DE DESENVOLVIMENTO SOCIAL							
6001	DEPARTAMENTO DE CULTURA							
04	TRANSFERÊNCIAS CORRENTES							
0408	FAMÍLIAS							
040802	OUTRAS							
04080202	OUTRAS							
6004	DEPARTAMENTO DE INTERVENÇÃO SOCIAL E HABITAÇÃO							
04	TRANSFERÊNCIAS CORRENTES							
0408	FAMÍLIAS							
040802	OUTRAS							
04080202	OUTRAS							
D414	DIREÇÃO MUNICIPAL DE ECONOMIA, INOVAÇÃO E COMUNIC							
50	DIREÇÃO MUNICIPAL DE ECONOMIA, INOVAÇÃO E COMUNIC							
5001	DEPARTAMENTO DE ECONOMIA E DESENVOLVIMENTO LOCAL							
04	TRANSFERÊNCIAS CORRENTES							
0401	SOCIEDADES E QUASE-SOCIEDADES NÃO FINANCEIRAS							
040102	PRIVADAS							
5002	DEPARTAMENTO DE INOVAÇÃO, AMBIENTE, CLIMA E SUSTEN							
04	TRANSFERÊNCIAS CORRENTES							
0401	SOCIEDADES E QUASE-SOCIEDADES NÃO FINANCEIRAS							
040102	PRIVADAS							
D42	Subsídios Correntes							
01	ADMINISTRAÇÃO MUNICIPAL							
0102	CÂMARA MUNICIPAL							
05	SUBSÍDIOS							
0501	SOCIEDADES E QUASE-SOCIEDADES NÃO FINANCEIRAS							
050101	PÚBLICAS							
05010101	EMPRESAS PÚBLICAS MUNICIPAIS E INTERMUNICIPAIS							
20	SECRETARIA GERAL							
2000	SECRETARIA GERAL							
05	SUBSÍDIOS							
0501	SOCIEDADES E QUASE-SOCIEDADES NÃO FINANCEIRAS							
050101	PÚBLICAS							
05010101	EMPRESAS PÚBLICAS MUNICIPAIS E INTERMUNICIPAIS							
2001	DEPARTAMENTO DE ADMINISTRAÇÃO GERAL E FINANÇAS							
05	SUBSÍDIOS							
0501	SOCIEDADES E QUASE-SOCIEDADES NÃO FINANCEIRAS							
050101	PÚBLICAS							
05010101	EMPRESAS PÚBLICAS MUNICIPAIS E INTERMUNICIPAIS							
40	DIREÇÃO MUNICIPAL DE SERVIÇOS URBANOS							
4000	DIREÇÃO MUNICIPAL DE SERVIÇOS URBANOS							
05	SUBSÍDIOS							
0507	INSTITUIÇÕES SEM FINS LUCRATIVOS							
050701	INSTITUIÇÕES SEM FINS LUCRATIVOS							
D5	Outras despesas correntes							
01	ADMINISTRAÇÃO MUNICIPAL							

Tipo de Orçamento : DA DESPESA Tipo de Dotação : DOTAÇÕES INICIAIS Tipo de Visualização : COM E SEM MOVIMENTO Desagregar : S Euros

Rubrica	Designação	Períodos anteriores	Orçamento 2021 Período	Soma	Plano orçamental plurianual			
					2022	2023	2024	2025
0102	CÂMARA MUNICIPAL		9.100,00	9.100,00	9.100,00	9.100,00	9.100,00	9.100,00
06	OUTRAS DESPESAS CORRENTES		9.100,00	9.100,00	9.100,00	9.100,00	9.100,00	9.100,00
0602	DIVERSAS		9.100,00	9.100,00	9.100,00	9.100,00	9.100,00	9.100,00
060203	OUTRAS		9.100,00	9.100,00	9.100,00	9.100,00	9.100,00	9.100,00
06020305	OUTRAS		9.100,00	9.100,00	9.100,00	9.100,00	9.100,00	9.100,00
0602030501	QUOTIZAÇÕES		1.000,00	1.000,00	1.000,00	1.000,00	1.000,00	1.000,00
0602030501	DIVERSAS		8.100,00	8.100,00	8.100,00	8.100,00	8.100,00	8.100,00
10	SERVIÇOS MUNICIPAIS		4.500,00	4.500,00	4.500,00	4.500,00	4.500,00	4.500,00
1001	SERVIÇO MUNICIPAL DE PROTEÇÃO CIVIL		4.500,00	4.500,00	4.500,00	4.500,00	4.500,00	4.500,00
06	OUTRAS DESPESAS CORRENTES		4.500,00	4.500,00	4.500,00	4.500,00	4.500,00	4.500,00
0602	DIVERSAS		4.500,00	4.500,00	4.500,00	4.500,00	4.500,00	4.500,00
060203	OUTRAS		4.500,00	4.500,00	4.500,00	4.500,00	4.500,00	4.500,00
06020305	OUTRAS		4.500,00	4.500,00	4.500,00	4.500,00	4.500,00	4.500,00
0602030501	QUOTIZAÇÕES		4.500,00	4.500,00	4.500,00	4.500,00	4.500,00	4.500,00
20	SECRETARIA GERAL		1.031.396,00	1.031.396,00	1.031.396,00	1.031.396,00	1.031.396,00	1.031.396,00
2000	SECRETARIA GERAL		79.000,00	79.000,00	79.000,00	79.000,00	79.000,00	79.000,00
06	OUTRAS DESPESAS CORRENTES		79.000,00	79.000,00	79.000,00	79.000,00	79.000,00	79.000,00
0602	DIVERSAS		79.000,00	79.000,00	79.000,00	79.000,00	79.000,00	79.000,00
060203	OUTRAS		79.000,00	79.000,00	79.000,00	79.000,00	79.000,00	79.000,00
06020301	OUTRAS RESTITUIÇÕES		65.000,00	65.000,00	65.000,00	65.000,00	65.000,00	65.000,00
06020304	SERVIÇOS BANCÁRIOS		14.000,00	14.000,00	14.000,00	14.000,00	14.000,00	14.000,00
06020305	OUTRAS		14.000,00	14.000,00	14.000,00	14.000,00	14.000,00	14.000,00
0602030599	DIVERSAS		839.896,00	839.896,00	839.896,00	839.896,00	839.896,00	839.896,00
2001	DEPARTAMENTO DE ADMINISTRAÇÃO GERAL E FINANÇAS		839.896,00	839.896,00	839.896,00	839.896,00	839.896,00	839.896,00
06	OUTRAS DESPESAS CORRENTES		839.896,00	839.896,00	839.896,00	839.896,00	839.896,00	839.896,00
0602	DIVERSAS		839.896,00	839.896,00	839.896,00	839.896,00	839.896,00	839.896,00
060201	IMPOSTOS E TAXAS		500.000,00	500.000,00	500.000,00	500.000,00	500.000,00	500.000,00
06020101	IMPOSTOS E TAXAS PAGOS PELA AUTARQUIA		500.000,00	500.000,00	500.000,00	500.000,00	500.000,00	500.000,00
0602010199	OUTRAS		500.000,00	500.000,00	500.000,00	500.000,00	500.000,00	500.000,00
06020102	RESTITUIÇÕES DE IMPOSTOS OU TAXAS COBRADOS		339.896,00	339.896,00	339.896,00	339.896,00	339.896,00	339.896,00
060203	OUTRAS		339.896,00	339.896,00	339.896,00	339.896,00	339.896,00	339.896,00
06020305	OUTRAS		339.896,00	339.896,00	339.896,00	339.896,00	339.896,00	339.896,00
0602030501	QUOTIZAÇÕES		112.500,00	112.500,00	112.500,00	112.500,00	112.500,00	112.500,00
2003	DEPARTAMENTO JURÍDICO		112.500,00	112.500,00	112.500,00	112.500,00	112.500,00	112.500,00
06	OUTRAS DESPESAS CORRENTES		112.500,00	112.500,00	112.500,00	112.500,00	112.500,00	112.500,00
0602	DIVERSAS		112.500,00	112.500,00	112.500,00	112.500,00	112.500,00	112.500,00
060203	OUTRAS		112.500,00	112.500,00	112.500,00	112.500,00	112.500,00	112.500,00
06020305	OUTRAS		112.500,00	112.500,00	112.500,00	112.500,00	112.500,00	112.500,00
0602030599	DIVERSAS		112.500,00	112.500,00	112.500,00	112.500,00	112.500,00	112.500,00
2004	DEPARTAMENTO DE PATRIMÓNIO E COMPRAS		1.500,00	1.500,00	1.500,00	1.500,00	1.500,00	1.500,00
06	OUTRAS DESPESAS CORRENTES		1.500,00	1.500,00	1.500,00	1.500,00	1.500,00	1.500,00
0602	DIVERSAS		1.500,00	1.500,00	1.500,00	1.500,00	1.500,00	1.500,00
060203	OUTRAS		1.500,00	1.500,00	1.500,00	1.500,00	1.500,00	1.500,00
06020305	OUTRAS		1.500,00	1.500,00	1.500,00	1.500,00	1.500,00	1.500,00
0602030599	DIVERSAS		93.800,00	93.800,00	93.800,00	95.500,00	95.500,00	84.500,00
30	DIREÇÃO MUNICIPAL DE OBRAS, MOBILIDADE E URBANISMO		1.500,00	1.500,00	1.500,00	1.500,00	1.500,00	1.500,00
3002	DEPARTAMENTO DE PLANEAMENTO URBANÍSTICO		1.500,00	1.500,00	1.500,00	1.500,00	1.500,00	1.500,00
06	OUTRAS DESPESAS CORRENTES		1.500,00	1.500,00	1.500,00	1.500,00	1.500,00	1.500,00
0602	DIVERSAS		1.500,00	1.500,00	1.500,00	1.500,00	1.500,00	1.500,00
060203	OUTRAS		1.500,00	1.500,00	1.500,00	1.500,00	1.500,00	1.500,00
06020305	OUTRAS		1.500,00	1.500,00	1.500,00	1.500,00	1.500,00	1.500,00
0602030501	QUOTIZAÇÕES		1.500,00	1.500,00	1.500,00	1.500,00	1.500,00	1.500,00
50	DIREÇÃO MUNICIPAL DE ECONOMIA, INOVAÇÃO E COMUNIC		5.000,00	5.000,00	5.000,00	5.000,00	5.000,00	5.000,00
5000	DIREÇÃO MUNICIPAL DE ECONOMIA, INOVAÇÃO E COMUNIC		5.000,00	5.000,00	5.000,00	5.000,00	5.000,00	5.000,00
06	OUTRAS DESPESAS CORRENTES		5.000,00	5.000,00	5.000,00	5.000,00	5.000,00	5.000,00

Tipo de Orçamento : DA DESPESA Tipo de Dotação : DOTAÇÕES INICIAIS Tipo de Visualização : COM E SEM MOVIMENTO Desagregar : S Euros

Rubrica	Designação	Períodos anteriores	Orçamento 2021 Período	Soma	Plano orçamental pluriannual			
					2022	2023	2024	2025
5001	DIVERSAS		5.000,00	5.000,00	5.000,00	5.000,00	5.000,00	5.000,00
	OUTRAS		5.000,00	5.000,00	5.000,00	5.000,00	5.000,00	5.000,00
	OUTRAS		5.000,00	5.000,00	5.000,00	5.000,00	5.000,00	5.000,00
	DIVERSAS		5.000,00	5.000,00	5.000,00	5.000,00	5.000,00	5.000,00
	DEPARTAMENTO DE ECONOMIA E DESENVOLVIMENTO LOCAL		79.500,00	79.500,00	79.500,00	79.500,00	79.500,00	79.500,00
	OUTRAS DESPESAS CORRENTES		79.500,00	79.500,00	79.500,00	79.500,00	79.500,00	79.500,00
	DIVERSAS		79.500,00	79.500,00	79.500,00	79.500,00	79.500,00	79.500,00
	OUTRAS		79.500,00	79.500,00	79.500,00	79.500,00	79.500,00	79.500,00
	OUTRAS		79.500,00	79.500,00	79.500,00	79.500,00	79.500,00	79.500,00
	QUOTIZAÇÕES		77.000,00	77.000,00	77.000,00	77.000,00	77.000,00	77.000,00
5002	DIVERSAS		2.500,00	2.500,00	2.500,00	2.500,00	2.500,00	2.500,00
	DEPARTAMENTO DE INOVAÇÃO, AMBIENTE, CLIMA E SUSTEN		2.500,00	2.500,00	2.500,00	2.500,00	2.500,00	2.500,00
	DIVERSAS		9.300,00	9.300,00	9.300,00	9.300,00	9.300,00	9.300,00
	OUTRAS DESPESAS CORRENTES		9.300,00	9.300,00	9.300,00	9.300,00	9.300,00	9.300,00
	DIVERSAS		9.300,00	9.300,00	9.300,00	9.300,00	9.300,00	9.300,00
	OUTRAS		9.300,00	9.300,00	9.300,00	9.300,00	9.300,00	9.300,00
	OUTRAS		9.300,00	9.300,00	9.300,00	9.300,00	9.300,00	9.300,00
	QUOTIZAÇÕES		9.300,00	9.300,00	9.300,00	9.300,00	9.300,00	9.300,00
	DIREÇÃO MUNICIPAL DE DESENVOLVIMENTO SOCIAL		64.050,00	64.050,00	64.050,00	64.050,00	64.050,00	64.050,00
	DIREÇÃO MUNICIPAL DE DESENVOLVIMENTO SOCIAL		9.300,00	9.300,00	9.300,00	9.300,00	9.300,00	9.300,00
6001	DIVERSAS		42.050,00	42.050,00	42.050,00	42.050,00	42.050,00	42.050,00
	DEPARTAMENTO DE CULTURA		42.050,00	42.050,00	42.050,00	42.050,00	42.050,00	42.050,00
	OUTRAS DESPESAS CORRENTES		42.050,00	42.050,00	42.050,00	42.050,00	42.050,00	42.050,00
	DIVERSAS		42.050,00	42.050,00	42.050,00	42.050,00	42.050,00	42.050,00
	OUTRAS		42.050,00	42.050,00	42.050,00	42.050,00	42.050,00	42.050,00
	QUOTIZAÇÕES		42.050,00	42.050,00	42.050,00	42.050,00	42.050,00	42.050,00
	DIVERSAS		42.050,00	42.050,00	42.050,00	42.050,00	42.050,00	42.050,00
	DEPARTAMENTO DE EDUCAÇÃO E JUVENTUDE		42.050,00	42.050,00	42.050,00	42.050,00	42.050,00	42.050,00
	OUTRAS DESPESAS CORRENTES		9.750,00	9.750,00	9.750,00	9.750,00	9.750,00	9.750,00
	DIVERSAS		9.750,00	9.750,00	9.750,00	9.750,00	9.750,00	9.750,00
6002	DIVERSAS		9.750,00	9.750,00	9.750,00	9.750,00	9.750,00	9.750,00
	OUTRAS		9.750,00	9.750,00	9.750,00	9.750,00	9.750,00	9.750,00
	OUTRAS		9.750,00	9.750,00	9.750,00	9.750,00	9.750,00	9.750,00
	OUTRAS RESTITUIÇÕES		5.000,00	5.000,00	5.000,00	5.000,00	5.000,00	5.000,00
	OUTRAS		4.750,00	4.750,00	4.750,00	4.750,00	4.750,00	4.750,00
	QUOTIZAÇÕES		750,00	750,00	750,00	750,00	750,00	750,00
	DIVERSAS		4.000,00	4.000,00	4.000,00	4.000,00	4.000,00	4.000,00
	DEPARTAMENTO DE DESPORTO		6.550,00	6.550,00	6.550,00	6.550,00	6.550,00	6.550,00
	OUTRAS DESPESAS CORRENTES		6.550,00	6.550,00	6.550,00	6.550,00	6.550,00	6.550,00
	DIVERSAS		6.550,00	6.550,00	6.550,00	6.550,00	6.550,00	6.550,00
6003	OUTRAS		6.550,00	6.550,00	6.550,00	6.550,00	6.550,00	6.550,00
	OUTRAS		6.550,00	6.550,00	6.550,00	6.550,00	6.550,00	6.550,00
	OUTRAS		6.550,00	6.550,00	6.550,00	6.550,00	6.550,00	6.550,00
	QUOTIZAÇÕES		1.300,00	1.300,00	1.300,00	1.300,00	1.300,00	1.300,00
	DIVERSAS		5.250,00	5.250,00	5.250,00	5.250,00	5.250,00	5.250,00
	DEPARTAMENTO DE INTERVENÇÃO SOCIAL E HABITAÇÃO		5.700,00	5.700,00	5.700,00	5.700,00	5.700,00	5.700,00
	OUTRAS DESPESAS CORRENTES		5.700,00	5.700,00	5.700,00	5.700,00	5.700,00	5.700,00
	DIVERSAS		5.700,00	5.700,00	5.700,00	5.700,00	5.700,00	5.700,00
	OUTRAS		5.700,00	5.700,00	5.700,00	5.700,00	5.700,00	5.700,00
	6004	OUTRAS		5.700,00	5.700,00	5.700,00	5.700,00	5.700,00
OUTRAS			5.700,00	5.700,00	5.700,00	5.700,00	5.700,00	5.700,00
QUOTIZAÇÕES			3.200,00	3.200,00	3.200,00	3.200,00	3.200,00	3.200,00
DIVERSAS			2.500,00	2.500,00	2.500,00	2.500,00	2.500,00	2.500,00
DEPARTAMENTO DE INTERVENÇÃO SOCIAL E HABITAÇÃO			5.700,00	5.700,00	5.700,00	5.700,00	5.700,00	5.700,00
OUTRAS DESPESAS CORRENTES			5.700,00	5.700,00	5.700,00	5.700,00	5.700,00	5.700,00
DIVERSAS			5.700,00	5.700,00	5.700,00	5.700,00	5.700,00	5.700,00
OUTRAS			5.700,00	5.700,00	5.700,00	5.700,00	5.700,00	5.700,00
QUOTIZAÇÕES			3.200,00	3.200,00	3.200,00	3.200,00	3.200,00	3.200,00
DIVERSAS			2.500,00	2.500,00	2.500,00	2.500,00	2.500,00	2.500,00
D6	Despesa de capital		40.464.700,35	40.464.700,35	40.464.700,35	40.464.700,35	40.464.700,35	40.464.700,35
	Aquisição de bens de capital		37.898.084,11	37.898.084,11	37.898.084,11	37.898.084,11	37.898.084,11	37.898.084,11
01	ADMINISTRAÇÃO MUNICIPAL		760.000,00	760.000,00	760.000,00	760.000,00	760.000,00	760.000,00
				38.502.824,79	38.502.824,79	38.502.824,79	38.502.824,79	38.502.824,79
				36.018.608,55	36.018.608,55	36.018.608,55	36.018.608,55	36.018.608,55
				8.223.393,98	8.223.393,98	8.223.393,98	8.223.393,98	8.223.393,98
				5.739.177,74	5.739.177,74	5.739.177,74	5.739.177,74	5.739.177,74
				6.029.293,98	6.029.293,98	6.029.293,98	6.029.293,98	6.029.293,98
				3.885.077,74	3.885.077,74	3.885.077,74	3.885.077,74	3.885.077,74

Tipo de Orçamento : DA DESPESA Tipo de Dotação : DOTAÇÕES INICIAIS Tipo de Visualização : COM E SEM MOVIMENTO Desagregar : S Euros

Rubrica	Designação	Períodos anteriores	Orçamento 2021 Período	Soma	Plano orçamental plurianual				
					2022	2023	2024	2025	
0102	CÂMARA MUNICIPAL		200.000,00	200.000,00	200.000,00	200.000,00	200.000,00	200.000,00	200.000,00
07	AQUISIÇÃO DE BENS DE CAPITAL		200.000,00	200.000,00	200.000,00	200.000,00	200.000,00	200.000,00	200.000,00
0701	INVESTIMENTOS		200.000,00	200.000,00	200.000,00	200.000,00	200.000,00	200.000,00	200.000,00
070110	EQUIPAMENTO BÁSICO		55.000,00	55.000,00	55.000,00	55.000,00	55.000,00	55.000,00	55.000,00
07011002	OUTRO		55.000,00	55.000,00	55.000,00	55.000,00	55.000,00	55.000,00	55.000,00
070115	OUTROS INVESTIMENTOS		145.000,00	145.000,00	145.000,00	145.000,00	145.000,00	145.000,00	145.000,00
0103	OPERAÇÕES FINANCEIRAS		560.000,00	560.000,00	560.000,00	560.000,00	560.000,00	560.000,00	560.000,00
07	AQUISIÇÃO DE BENS DE CAPITAL		560.000,00	560.000,00	560.000,00	560.000,00	560.000,00	560.000,00	560.000,00
0702	LOCAÇÃO FINANCEIRA		560.000,00	560.000,00	560.000,00	560.000,00	560.000,00	560.000,00	560.000,00
070205	MATERIAL DE TRANSPORTE- LOCAÇÃO		560.000,00	560.000,00	560.000,00	560.000,00	560.000,00	560.000,00	560.000,00
10	FINANCEIRA		115.000,00	115.000,00	115.000,00	115.000,00	115.000,00	115.000,00	115.000,00
1001	SERVIÇOS MUNICIPAIS		115.000,00	115.000,00	115.000,00	115.000,00	115.000,00	115.000,00	115.000,00
07	SERVIÇO MUNICIPAL DE PROTEÇÃO CIVIL		115.000,00	115.000,00	115.000,00	115.000,00	115.000,00	115.000,00	115.000,00
0701	AQUISIÇÃO DE BENS DE CAPITAL		115.000,00	115.000,00	115.000,00	115.000,00	115.000,00	115.000,00	115.000,00
070103	INVESTIMENTOS		100.000,00	100.000,00	100.000,00	100.000,00	100.000,00	100.000,00	100.000,00
07010301	EDIFÍCIOS		100.000,00	100.000,00	100.000,00	100.000,00	100.000,00	100.000,00	100.000,00
070110	INSTALAÇÕES DE SERVIÇOS		15.000,00	15.000,00	15.000,00	15.000,00	15.000,00	15.000,00	15.000,00
07011002	EQUIPAMENTO BÁSICO		15.000,00	15.000,00	15.000,00	15.000,00	15.000,00	15.000,00	15.000,00
20	OUTRO		742.381,42	742.381,42	742.381,42	742.381,42	742.381,42	742.381,42	742.381,42
2001	SECRETARIA GERAL		742.381,42	742.381,42	742.381,42	742.381,42	742.381,42	742.381,42	742.381,42
07	DEPARTAMENTO DE ADMINISTRAÇÃO GERAL E FINANÇAS		10.000,00	10.000,00	10.000,00	10.000,00	10.000,00	10.000,00	10.000,00
0702	AQUISIÇÃO DE BENS DE CAPITAL		10.000,00	10.000,00	10.000,00	10.000,00	10.000,00	10.000,00	10.000,00
070205	LOCAÇÃO FINANCEIRA		10.000,00	10.000,00	10.000,00	10.000,00	10.000,00	10.000,00	10.000,00
070205	MATERIAL DE TRANSPORTE- LOCAÇÃO		5.000,00	5.000,00	5.000,00	5.000,00	5.000,00	5.000,00	5.000,00
07	FINANCEIRA		5.000,00	5.000,00	5.000,00	5.000,00	5.000,00	5.000,00	5.000,00
070104	DEPARTAMENTO JURÍDICO		5.000,00	5.000,00	5.000,00	5.000,00	5.000,00	5.000,00	5.000,00
07010413	AQUISIÇÃO DE BENS DE CAPITAL		5.000,00	5.000,00	5.000,00	5.000,00	5.000,00	5.000,00	5.000,00
070110	INVESTIMENTOS		5.000,00	5.000,00	5.000,00	5.000,00	5.000,00	5.000,00	5.000,00
07011002	CONSTRUÇÕES DIVERSAS		5.000,00	5.000,00	5.000,00	5.000,00	5.000,00	5.000,00	5.000,00
07010307	OUTROS		5.000,00	5.000,00	5.000,00	5.000,00	5.000,00	5.000,00	5.000,00
07010307	EQUIPAMENTO BÁSICO		5.000,00	5.000,00	5.000,00	5.000,00	5.000,00	5.000,00	5.000,00
070109	OUTRO		5.000,00	5.000,00	5.000,00	5.000,00	5.000,00	5.000,00	5.000,00
070110	DEPARTAMENTO DE PATRIMÔNIO E COMPRAS		24.800,00	24.800,00	24.800,00	24.800,00	24.800,00	24.800,00	24.800,00
070103	AQUISIÇÃO DE BENS DE CAPITAL		24.800,00	24.800,00	24.800,00	24.800,00	24.800,00	24.800,00	24.800,00
07010307	INVESTIMENTOS		24.800,00	24.800,00	24.800,00	24.800,00	24.800,00	24.800,00	24.800,00
070110	EDIFÍCIOS		4.800,00	4.800,00	4.800,00	4.800,00	4.800,00	4.800,00	4.800,00
07010307	OUTROS		4.800,00	4.800,00	4.800,00	4.800,00	4.800,00	4.800,00	4.800,00
070109	EQUIPAMENTO ADMINISTRATIVO		10.000,00	10.000,00	10.000,00	10.000,00	10.000,00	10.000,00	10.000,00
070110	EQUIPAMENTO BÁSICO		10.000,00	10.000,00	10.000,00	10.000,00	10.000,00	10.000,00	10.000,00
07011002	OUTRO		10.000,00	10.000,00	10.000,00	10.000,00	10.000,00	10.000,00	10.000,00
07	DEPARTAMENTO DE INFORMÁTICA		707.581,42	707.581,42	707.581,42	707.581,42	707.581,42	707.581,42	707.581,42
0701	AQUISIÇÃO DE BENS DE CAPITAL		707.581,42	707.581,42	707.581,42	707.581,42	707.581,42	707.581,42	707.581,42
070107	INVESTIMENTOS		707.581,42	707.581,42	707.581,42	707.581,42	707.581,42	707.581,42	707.581,42
070108	EQUIPAMENTO DE INFORMÁTICA		450.000,00	450.000,00	450.000,00	450.000,00	450.000,00	450.000,00	450.000,00
070110	SOFTWARE INFORMÁTICO		255.581,42	255.581,42	255.581,42	255.581,42	255.581,42	255.581,42	255.581,42
07011002	EQUIPAMENTO BÁSICO		2.000,00	2.000,00	2.000,00	2.000,00	2.000,00	2.000,00	2.000,00
30	DIREÇÃO MUNICIPAL DE OBRAS, MOBILIDADE E URBANISMO		2.000,00	2.000,00	2.000,00	2.000,00	2.000,00	2.000,00	2.000,00
3001	DEPARTAMENTO DE INFRAESTRUTURAS E OBRAS MUNICIPAIS		15.743.935,56	15.743.935,56	15.743.935,56	15.743.935,56	15.743.935,56	15.743.935,56	15.743.935,56
0701	AQUISIÇÃO DE BENS DE CAPITAL		15.358.935,56	15.358.935,56	15.358.935,56	15.358.935,56	15.358.935,56	15.358.935,56	15.358.935,56
070102	INVESTIMENTOS		7.812.522,96	7.812.522,96	7.812.522,96	7.812.522,96	7.812.522,96	7.812.522,96	7.812.522,96
07010203	HABITAÇÕES		250.000,00	250.000,00	250.000,00	250.000,00	250.000,00	250.000,00	250.000,00
070103	REPARAÇÃO E BENEFICIAÇÃO		250.000,00	250.000,00	250.000,00	250.000,00	250.000,00	250.000,00	250.000,00
07010301	EDIFÍCIOS		5.394.925,08	5.394.925,08	5.394.925,08	5.394.925,08	5.394.925,08	5.394.925,08	5.394.925,08
07010302	INSTALAÇÕES DE SERVIÇOS		446.000,00	446.000,00	446.000,00	446.000,00	446.000,00	446.000,00	446.000,00
07010307	INSTALAÇÕES DESPORTIVAS E RECREATIVAS		4.948.925,08	4.948.925,08	4.948.925,08	4.948.925,08	4.948.925,08	4.948.925,08	4.948.925,08
070104	OUTROS		1.841.597,88	1.841.597,88	1.841.597,88	1.841.597,88	1.841.597,88	1.841.597,88	1.841.597,88
070104	CONSTRUÇÕES DIVERSAS		600.000,00	600.000,00	600.000,00	600.000,00	600.000,00	600.000,00	600.000,00

Tipo de Orçamento : DA DESPESA

Tipo de Dotação : DOTAÇÕES INICIAIS

Tipo de Visualização : COM E SEM MOVIMENTO

Desagregar : S

Euros

Rubrica	Designação	Periodos anteriores	Orçamento 2021 Período	Soma	Plano orçamental plurianual			
					2022	2023	2024	2025
07010404	ILUMINAÇÃO PÚBLICA		1.476,01	1.476,01				
07010405	PARQUES E JARDINS							
07010407	CAPTAÇÃO E DISTRIBUIÇÃO DE ÁGUA		1.840.121,87	1.840.121,87	600.000,00	600.000,00	800.000,00	800.000,00
07010413	OUTROS							
070110	EQUIPAMENTO BÁSICO							
07011002	OUTRO							
070115	OUTROS INVESTIMENTOS		326.000,00	326.000,00	325.000,00	275.000,00		
0703	BENS DE DOMÍNIO PÚBLICO		7.546.412,60	7.546.412,60	6.900.000,00	1.950.000,00	800.000,00	800.000,00
070301	TERRENOS E RECURSOS NATURAIS		1.000,00	1.000,00				
070303	OUTRAS CONSTRUÇÕES E INFRA-ESTRUTURAS		7.095.412,60	7.095.412,60	6.100.000,00	1.400.000,00	800.000,00	800.000,00
07030301	VIADUTOS, ARRUMAMENTOS E OBRAS COMPLEMENTARES		5.694.649,60	5.694.649,60	5.300.000,00	600.000,00		
07030309	SINALIZAÇÃO E TRÂNSITO		700.763,00	700.763,00	300.000,00	300.000,00	300.000,00	300.000,00
07030313	OUTROS		700.000,00	700.000,00	500.000,00	500.000,00	500.000,00	500.000,00
070306	OUTROS BENS DE DOMÍNIO PÚBLICO		450.000,00	450.000,00	800.000,00	550.000,00		
3002	DEPARTAMENTO DE PLANEAMENTO URBANÍSTICO		287.500,00	287.500,00	259.000,00	259.000,00	259.000,00	259.000,00
07	AQUISIÇÃO DE BENS DE CAPITAL		287.500,00	287.500,00	259.000,00	259.000,00	259.000,00	259.000,00
0701	INVESTIMENTOS		287.500,00	287.500,00	259.000,00	259.000,00	259.000,00	259.000,00
070104	CONSTRUÇÕES DIVERSAS		3.000,00	3.000,00	3.000,00	3.000,00	3.000,00	3.000,00
07010409	SINALIZAÇÃO E TRÂNSITO		3.000,00	3.000,00	3.000,00	3.000,00	3.000,00	3.000,00
070115	OUTROS INVESTIMENTOS		284.500,00	284.500,00	256.000,00	256.000,00	256.000,00	256.000,00
3003	DEPARTAMENTO DE ADMINISTRAÇÃO URBANÍSTICA		97.500,00	97.500,00	97.500,00	97.500,00	97.500,00	97.500,00
07	AQUISIÇÃO DE BENS DE CAPITAL		97.500,00	97.500,00	97.500,00	97.500,00	97.500,00	97.500,00
0701	INVESTIMENTOS		97.500,00	97.500,00	97.500,00	97.500,00	97.500,00	97.500,00
070103	EDIFÍCIOS		1.000,00	1.000,00	1.000,00	1.000,00	1.000,00	1.000,00
07010307	OUTROS		1.000,00	1.000,00	1.000,00	1.000,00	1.000,00	1.000,00
070104	CONSTRUÇÕES DIVERSAS		96.500,00	96.500,00	96.500,00	96.500,00	96.500,00	96.500,00
07010407	CAPTAÇÃO E DISTRIBUIÇÃO DE ÁGUA							
07010413	OUTROS		96.500,00	96.500,00	96.500,00	96.500,00	96.500,00	96.500,00
40	DIREÇÃO MUNICIPAL DE SERVIÇOS URBANOS		6.766.229,44	6.766.229,44	4.301.441,13	1.809.353,98	896.596,32	801.596,32
4001	DEPARTAMENTO DE HIGIENE URBANA		2.076.186,90	2.076.186,90	1.389.355,83	377.762,66	20.005,00	5,00
07	AQUISIÇÃO DE BENS DE CAPITAL		2.076.186,90	2.076.186,90	1.389.355,83	377.762,66	20.005,00	5,00
0701	INVESTIMENTOS		2.076.186,90	2.076.186,90	1.389.355,83	377.762,66	20.005,00	5,00
070103	EDIFÍCIOS		5,00	5,00	5,00	5,00	5,00	5,00
07010307	OUTROS		5,00	5,00	5,00	5,00	5,00	5,00
070106	MATERIAL DE TRANSPORTES		742.199,38	742.199,38	421.630,99	337.340,56		
07010601	RECOLHA DE RESÍDUOS		742.199,38	742.199,38	421.630,99	337.340,56		
070108	SOFTWARE INFORMÁTICO		40.000,00	40.000,00	20.000,00	20.000,00	20.000,00	
070110	EQUIPAMENTO BÁSICO		1.293.982,52	1.293.982,52	947.719,84	20.417,10		
07011002	OUTRO		1.293.982,52	1.293.982,52	947.719,84	20.417,10		
4002	DEPARTAMENTO DE MANUTENÇÃO DE EQUIPAMENTOS E FROTA		2.421.701,75	2.421.701,75	1.257.085,30	801.591,32	801.591,32	
07	AQUISIÇÃO DE BENS DE CAPITAL		2.421.701,75	2.421.701,75	1.257.085,30	801.591,32	801.591,32	
0701	INVESTIMENTOS		1.611.729,43	1.611.729,43	647.112,98	391.619,00	391.619,00	
070103	EDIFÍCIOS		94.437,83	94.437,83	120.000,00			
07010301	INSTALAÇÕES DE SERVIÇOS		94.437,83	94.437,83	120.000,00			
070104	CONSTRUÇÕES DIVERSAS		421.218,50	421.218,50				
07010404	ILUMINAÇÃO PÚBLICA		421.218,50	421.218,50				
070106	MATERIAL DE TRANSPORTES		450.142,35	450.142,35				
07010602	OUTRO		450.142,35	450.142,35				
070110	EQUIPAMENTO BÁSICO		645.930,75	645.930,75	451.698,98	391.619,00	391.619,00	
07011002	OUTRO		645.930,75	645.930,75	451.698,98	391.619,00	391.619,00	
0703	BENS DE DOMÍNIO PÚBLICO		809.972,32	809.972,32	609.972,32	409.972,32	409.972,32	
070303	OUTRAS CONSTRUÇÕES E INFRA-ESTRUTURAS		809.972,32	809.972,32	609.972,32	409.972,32	409.972,32	
07030301	VIADUTOS, ARRUMAMENTOS E OBRAS COMPLEMENTARES		809.972,32	809.972,32	609.972,32	409.972,32	409.972,32	
4003	DEPARTAMENTO DE ESPAÇOS VERDES E SERVIÇOS CONEXOS		2.268.340,79	2.268.340,79	1.655.000,00	630.000,00	75.000,00	
07	AQUISIÇÃO DE BENS DE CAPITAL		2.268.340,79	2.268.340,79	1.655.000,00	630.000,00	75.000,00	

Tipo de Orçamento : DA DESPESA Tipo de Dotação : DOTAÇÕES INICIAIS Tipo de Visualização : COM E SEM MOVIMENTO Desagregar : S Euros

Rubrica	Designação	Períodos anteriores	Orçamento 2021 Período	Soma	Plano orçamental pluriannual		
					2022	2023	2024
50	INVESTIMENTOS		2.268.340,79	2.268.340,79	1.655.000,00	630.000,00	75.000,00
0701	EDIFÍCIOS		200.000,00	200.000,00	800.000,00	400.000,00	
07010301	INSTALAÇÕES DE SERVIÇOS		200.000,00	200.000,00	800.000,00	400.000,00	
070104	CONSTRUÇÕES DIVERSAS		1.999.335,79	1.999.335,79	755.000,00	130.000,00	75.000,00
07010405	PARQUES E JARDINS		1.857.335,79	1.857.335,79	755.000,00		
07010412	CEMETERIOS		142.000,00	142.000,00	130.000,00		75.000,00
070110	EQUIPAMENTO BÁSICO		69.005,00	69.005,00	100.000,00		
07011002	OUTRO		69.005,00	69.005,00	100.000,00		
070115	OUTROS INVESTIMENTOS						
5001	DIREÇÃO MUNICIPAL DE ECONOMIA, INOVAÇÃO E COMUNIC		1.443.671,29	1.443.671,29	1.602.100,00	1.613.700,00	1.673.700,00
	DEPARTAMENTO DE ECONOMIA E DESENVOLVIMENTO LOCAL		522.000,00	522.000,00	300.000,00		
07	AQUISIÇÃO DE BENS DE CAPITAL		522.000,00	522.000,00	300.000,00		
0701	INVESTIMENTOS		522.000,00	522.000,00	300.000,00		
070103	EDIFÍCIOS		420.000,00	420.000,00	300.000,00		
07010303	MERCADOS E INSTALAÇÕES DE FISCALIZAÇÃO SANITÁRIA		350.000,00	350.000,00			
07010307	OUTROS		70.000,00	70.000,00	300.000,00		
070104	CONSTRUÇÕES DIVERSAS		75.000,00	75.000,00			
07010410	INFRAESTRUTURAS PARA DISTRIBUIÇÃO DE ENERGIA ELÉCTRICA		10.000,00	10.000,00			
07010413	OUTROS		65.000,00	65.000,00			
070110	EQUIPAMENTO BÁSICO		27.000,00	27.000,00			
07011002	OUTRO		27.000,00	27.000,00			
070115	OUTROS INVESTIMENTOS						
5002	DEPARTAMENTO DE INOVAÇÃO, AMBIENTE, CLIMA E SUSTEN		921.671,29	921.671,29	1.302.100,00	1.613.700,00	1.673.700,00
07	AQUISIÇÃO DE BENS DE CAPITAL		921.671,29	921.671,29	1.302.100,00	1.613.700,00	1.673.700,00
0701	INVESTIMENTOS		921.671,29	921.671,29	1.302.100,00	1.613.700,00	1.673.700,00
070103	EDIFÍCIOS		232.731,00	232.731,00	250.000,00	350.000,00	350.000,00
07010307	OUTROS		232.731,00	232.731,00	250.000,00	350.000,00	350.000,00
070104	CONSTRUÇÕES DIVERSAS		123.982,25	123.982,25	90.000,00	110.000,00	120.000,00
07010404	ILUMINAÇÃO PÚBLICA		8.733,00	8.733,00	20.000,00	20.000,00	20.000,00
07010405	PARQUES E JARDINS						
07010410	INFRAESTRUTURAS PARA DISTRIBUIÇÃO DE ENERGIA ELÉCTRICA		115.249,25	115.249,25	70.000,00	90.000,00	100.000,00
07010411	INFRAESTRUTURAS PARA TRATAMENTO DE RESÍDUOS SÓLIDOS						
60	OUTROS INVESTIMENTOS		564.958,04	564.958,04	962.100,00	1.153.700,00	1.203.700,00
070115	DIREÇÃO MUNICIPAL DE DESENVOLVIMENTO SOCIAL		12.326.866,40	12.326.866,40	15.790.186,00	9.794.600,00	495.000,00
6000	DIREÇÃO MUNICIPAL DE DESENVOLVIMENTO SOCIAL		5.955,54	5.955,54			
07	AQUISIÇÃO DE BENS DE CAPITAL		5.955,54	5.955,54			
0701	INVESTIMENTOS		5.955,54	5.955,54			
070107	EQUIPAMENTO DE INFORMÁTICA		1.000,00	1.000,00			
070115	OUTROS INVESTIMENTOS		4.955,54	4.955,54			
6001	DEPARTAMENTO DE CULTURA		100.000,00	100.000,00	80.000,00	50.000,00	50.000,00
07	AQUISIÇÃO DE BENS DE CAPITAL		100.000,00	100.000,00	80.000,00	50.000,00	50.000,00
0701	INVESTIMENTOS		100.000,00	100.000,00	80.000,00	50.000,00	50.000,00
070103	EDIFÍCIOS		50.000,00	50.000,00	50.000,00	50.000,00	50.000,00
07010307	OUTROS		50.000,00	50.000,00	50.000,00	50.000,00	50.000,00
070104	CONSTRUÇÕES DIVERSAS		35.000,00	35.000,00			
07010413	OUTROS		35.000,00	35.000,00			
070110	EQUIPAMENTO BÁSICO		15.000,00	15.000,00	30.000,00		
07011002	OUTRO		15.000,00	15.000,00	30.000,00		
6002	DEPARTAMENTO DE EDUCAÇÃO E JUVENTUDE		9.117.548,77	9.117.548,77	6.265.586,00	400.000,00	300.000,00
07	AQUISIÇÃO DE BENS DE CAPITAL		9.117.548,77	9.117.548,77	6.265.586,00	400.000,00	300.000,00
0701	INVESTIMENTOS		9.117.548,77	9.117.548,77	6.265.586,00	400.000,00	300.000,00
070103	EDIFÍCIOS		8.775.041,18	8.775.041,18	6.105.586,00	300.000,00	300.000,00

Tipo de Orçamento : DA DESPESA Tipo de Dotação : DOTAÇÕES INICIAIS Tipo de Visualização : COM E SEM MOVIMENTO Desagregar : S Euros

Rubrica	Designação	Períodos anteriores	Orçamento 2021 Período	Soma	Plano orçamental plurianual			
					2022	2023	2024	2025
07010305	ESCOLAS		8.775.041,18	8.775.041,18	6.105.586,00	300.000,00	300.000,00	300.000,00
070110	EQUIPAMENTO BÁSICO		342.507,59	342.507,59	160.000,00	100.000,00	100.000,00	
07011002	OUTRO		342.507,59	342.507,59	160.000,00	100.000,00	100.000,00	
6003	DEPARTAMENTO DE DESPORTO		872.325,00	872.325,00	10.000,00	10.000,00	10.000,00	
07	AQUISIÇÃO DE BENS DE CAPITAL		872.325,00	872.325,00	10.000,00	10.000,00	10.000,00	
0701	INVESTIMENTOS		872.325,00	872.325,00	10.000,00	10.000,00	10.000,00	
070103	EDIFÍCIOS		822.325,00	822.325,00	10.000,00	10.000,00	10.000,00	
07010302	INSTALAÇÕES DESPORTIVAS E RECREATIVAS		822.325,00	822.325,00	10.000,00	10.000,00	10.000,00	
070110	EQUIPAMENTO BÁSICO		50.000,00	50.000,00				
07011002	OUTRO		50.000,00	50.000,00				
6004	DEPARTAMENTO DE INTERVENÇÃO SOCIAL E HABITAÇÃO		2.231.037,09	2.231.037,09	9.434.600,00	9.334.600,00	145.000,00	
07	AQUISIÇÃO DE BENS DE CAPITAL		2.231.037,09	2.231.037,09	9.434.600,00	9.334.600,00	145.000,00	
0701	INVESTIMENTOS		2.231.037,09	2.231.037,09	9.434.600,00	9.334.600,00	145.000,00	
070102	HABITAÇÕES		2.231.037,09	2.231.037,09	9.434.600,00	9.334.600,00	145.000,00	
07010202	AQUISIÇÃO		220.000,00	220.000,00	1.030.000,00	1.030.000,00		
07010203	REPARAÇÃO E BENEFICIAÇÃO		2.011.037,09	2.011.037,09	8.404.600,00	8.304.600,00	145.000,00	
D7	Transferências e subsídios de capital		2.566.616,24	2.566.616,24	2.484.216,24	2.484.216,24	2.484.216,24	2.144.216,24
D71	Transferências de capital		2.566.616,24	2.566.616,24	2.484.216,24	2.484.216,24	2.484.216,24	2.144.216,24
D711	Administrações Públicas		1.354.216,24	1.354.216,24	1.354.216,24	1.354.216,24	1.354.216,24	1.354.216,24
D7111	Administração Central - Estado							
D7112	Português							
D7113	Administração Central - Outras entidades							
D7114	Segurança Social							
D7115	Administração Regional							
01	Administração Local		1.354.216,24	1.354.216,24	1.354.216,24	1.354.216,24	1.354.216,24	1.354.216,24
0102	ADMINISTRAÇÃO MUNICIPAL							
08	CÂMARA MUNICIPAL							
0805	TRANSFERÊNCIAS DE CAPITAL							
080501	ADMINISTRAÇÃO LOCAL							
08050103	CONTINENTE							
0805010313	FREGUESIAS							
0805010314	DESCENTRALIZAÇÃO DE COMPETÊNCIAS		516.965,77	516.965,77	516.965,77	516.965,77	516.965,77	516.965,77
20	ACORDOS DE EXECUÇÃO							
2001	SECRETARIA GERAL		1.354.216,24	1.354.216,24	1.354.216,24	1.354.216,24	1.354.216,24	1.354.216,24
D712	DEPARTAMENTO DE ADMINISTRAÇÃO		1.354.216,24	1.354.216,24	1.354.216,24	1.354.216,24	1.354.216,24	1.354.216,24
08	GERAL E FINANÇAS							
0805	TRANSFERÊNCIAS DE CAPITAL							
080501	ADMINISTRAÇÃO LOCAL							
08050103	CONTINENTE							
0805010313	FREGUESIAS							
0805010314	DESCENTRALIZAÇÃO DE COMPETÊNCIAS		516.965,77	516.965,77	516.965,77	516.965,77	516.965,77	516.965,77
D712	ACORDOS DE EXECUÇÃO		837.250,47	837.250,47	837.250,47	837.250,47	837.250,47	837.250,47
10	Entidades do Setor não Lucrativo		1.212.400,00	1.212.400,00	1.130.000,00	1.130.000,00	1.130.000,00	790.000,00
1001	SERVIÇOS MUNICIPAIS		370.000,00	370.000,00	370.000,00	370.000,00	370.000,00	370.000,00
1001	SERVIÇO MUNICIPAL DE PROTEÇÃO CIVIL		370.000,00	370.000,00	370.000,00	370.000,00	370.000,00	370.000,00
08	TRANSFERÊNCIAS DE CAPITAL							
0807	INSTITUIÇÕES SEM FINS LUCRATIVOS		370.000,00	370.000,00	370.000,00	370.000,00	370.000,00	370.000,00
080701	INSTITUIÇÕES SEM FINS LUCRATIVOS		370.000,00	370.000,00	370.000,00	370.000,00	370.000,00	370.000,00
50	DIREÇÃO MUNICIPAL DE ECONOMIA, INOVAÇÃO E COMUNIC		422.400,00	422.400,00	340.000,00	340.000,00	340.000,00	370.000,00
5002	DEPARTAMENTO DE INOVAÇÃO, AMBIENTE, CLIMA E SUSTEN		422.400,00	422.400,00	340.000,00	340.000,00	340.000,00	370.000,00
08	TRANSFERÊNCIAS DE CAPITAL							
0807	INSTITUIÇÕES SEM FINS LUCRATIVOS		422.400,00	422.400,00	340.000,00	340.000,00	340.000,00	370.000,00
080701	INSTITUIÇÕES SEM FINS LUCRATIVOS		422.400,00	422.400,00	340.000,00	340.000,00	340.000,00	370.000,00

Tipo de Orçamento : DA DESPESA		Tipo de Dotação : DOTAÇÕES INICIAIS		Tipo de Visualização : COM E SEM MOVIMENTO				Desagregar : S		Euros	
Rubrica	Designação	Períodos anteriores	Orçamento 2021 Período	Soma	2022	2023	2024	2025			
60	DIREÇÃO MUNICIPAL DE DESENVOLVIMENTO SOCIAL		420.000,00	420.000,00	420.000,00	420.000,00	420.000,00	420.000,00			
6000	DIREÇÃO MUNICIPAL DE DESENVOLVIMENTO SOCIAL										
08	DESENVOLVIMENTO SOCIAL										
0807	TRANSFERÊNCIAS DE CAPITAL										
080701	INSTITUIÇÕES SEM FINS LUCRATIVOS										
6001	INSTITUIÇÕES SEM FINS LUCRATIVOS										
08	DEPARTAMENTO DE CULTURA		75.000,00	75.000,00	75.000,00	75.000,00	75.000,00	75.000,00			
0807	TRANSFERÊNCIAS DE CAPITAL										
080701	INSTITUIÇÕES SEM FINS LUCRATIVOS										
6002	INSTITUIÇÕES SEM FINS LUCRATIVOS										
08	DEPARTAMENTO DE EDUCAÇÃO E JUVENTUDE										
0807	TRANSFERÊNCIAS DE CAPITAL		75.000,00	75.000,00	75.000,00	75.000,00	75.000,00	75.000,00			
080701	INSTITUIÇÕES SEM FINS LUCRATIVOS										
6003	INSTITUIÇÕES SEM FINS LUCRATIVOS										
08	DEPARTAMENTO DE DESPORTO										
0807	TRANSFERÊNCIAS DE CAPITAL		195.000,00	195.000,00	195.000,00	195.000,00	195.000,00	195.000,00			
080701	INSTITUIÇÕES SEM FINS LUCRATIVOS										
6004	INSTITUIÇÕES SEM FINS LUCRATIVOS										
08	DEPARTAMENTO DE INTERVENÇÃO SOCIAL E HABITAÇÃO										
0807	TRANSFERÊNCIAS DE CAPITAL		75.000,00	75.000,00	75.000,00	75.000,00	75.000,00	75.000,00			
080701	INSTITUIÇÕES SEM FINS LUCRATIVOS										
D713	Famílias										
D714	Outras										
D72	Subsídios de capital										
D8	Outras despesas de capital										
	Despesa efetiva [4]		124.884.598,00	124.884.598,00	124.369.279,33	108.261.849,20	88.057.410,12	85.397.201,12			
	Despesa não efetiva [5]		3.161.140,00	3.161.140,00	2.901.758,00	2.352.234,00	2.185.476,00	2.179.803,00			
D9	Despesa com ativos financeiros										
D10	Despesa com passivos financeiros										
01	ADMINISTRAÇÃO MUNICIPAL		3.161.140,00	3.161.140,00	2.901.758,00	2.352.234,00	2.185.476,00	2.179.803,00			
0103	OPERAÇÕES FINANCEIRAS										
10	PASSIVOS FINANCEIROS		3.161.140,00	3.161.140,00	2.901.758,00	2.352.234,00	2.185.476,00	2.179.803,00			
1006	EMPRESTIMOS A MÉDIO E LONGO PRAZOS										
100603	SOCIEDADES FINANCEIRAS- BANCOS E OUTRAS INSTITUIÇÕES FINANCEIRAS		3.161.140,00	3.161.140,00	2.901.758,00	2.352.234,00	2.185.476,00	2.179.803,00			
100606	ADMINISTRAÇÃO PÚBLICA CENTRAL-SERVIÇOS E FUNDOS AUTÓNOMOS		262.711,00	262.711,00	264.147,00	264.147,00	264.147,00	264.147,00			
	Despesa total [6] = [4] + [5]		128.045.738,00	128.045.738,00	127.271.037,33	110.614.083,20	90.242.886,12	87.577.004,12			



OPÇÕES DO PLANO E ORÇAMENTO 2021

**PLANO PLURIANUAL
DO MUNICÍPIO DE ALMADA**

Considerar em «Total Previsto» o valor do Financiamento Não Definido : S

Objetivo	Número do projeto	Designação do projeto	Rubrica	Forma de	Grupo de Fontes de Financiamento				Datas		Pagamentos					Total previsto					
					R G	R P	U E	EMER	Início	Fim	Fase de REALIZADO EM	Períodos seguintes									
												2021 (Financ. Definido)	2021 (Financ. N./ Def.)	2021 (TOTAL)	Outros						
																	2022	2023	2024	2025	
Código Ano Tipo Número	[2]	[3]	[4]	[5]	[6]	[7]	[8]	[9]	[10]	[11]	[12]	[13]	[14]	[15]	[16]	[17]	[18]	[19]	[20]	[21]=([13]+...+[20])	
1.																					
1.1.		FUNÇÕES GERAIS																			
1.1.1.		SERVÇOS GERAIS DE ADMINISTRAÇÃO PBLICA																			
1.1.1.1.		ADMINISTRAÇÃO GERAL																			
1.1.1.1.1.		Aquis., Const., Conserv. e Rep. de Edif. Municip.																			
1.1.1.1.1.1.	0301	2002 I 1	3001/07010307	E					2002/01/01	2021/12/31	5	379.008,40	228.027,56	67.492.444,49	67.492.444,49	67.492.444,49	61.843.955,50	61.843.955,50	7.296.372,00	7.296.372,00	395.422.667,20
1.1.1.1.1.1.1.	0303	2002 I 3	4002/07010301	O					2002/01/01	2025/12/31	4	172.155,57	38.626,76	65.911.224,49	65.911.224,49	65.911.224,49	60.342.135,50	60.342.135,50	7.296.953,50	7.296.953,50	395.205.396,08
1.1.1.1.1.1.1.1.	0304	2004 A 1	4002/0201199	O					2004/01/01	2025/12/31	9	22.491,10	16.063,56	65.131.224,49	65.131.224,49	65.131.224,49	59.592.735,50	59.592.735,50	59.561.953,50	59.561.953,50	380.649.726,65
1.1.1.1.1.1.1.1.1.	0305	2005 A 2	4002/020219	O					2005/01/01	2025/12/31	9	8.295,41	688,72	3.278.178,85	3.278.178,85	3.278.178,85	4.907.001,14	4.907.001,14	1.437.001,14	1.437.001,14	20.584.294,10
1.1.1.1.1.1.1.1.1.1.	0305	2005 A 2	4002/020220									139.930,66		139.930,66			150.000,00				1.046.966,62
1.1.1.1.1.1.1.1.1.1.1.	0306	2011 A 1	4002/020203	O					2011/01/01	2025/12/31	9	3.596,52		3.000,00	3.000,00	3.000,00	3.000,00	3.000,00	3.000,00	3.000,00	18.596,52
1.1.1.1.1.1.1.1.1.1.1.1.	04	2002	Máquinas, Equipamentos e Viaturas									119.326,36	85.434,30	607.841,82	607.841,82	510.027,02	510.027,02	510.027,02	510.027,02	510.027,02	2.852.710,56
1.1.1.1.1.1.1.1.1.1.1.1.1.	12	2004 A 19	Informação Municipal	O					2004/01/01	2025/12/31	9	304.493,55	193.274,87	782.253,78	782.253,78	782.253,78	782.253,78	782.253,78	782.253,78	782.253,78	4.409.037,32
1.1.1.1.1.1.1.1.1.1.1.1.1.1.	12	2004 A 19	Informação Municipal									5.000,00		5.000,00	5.000,00	5.000,00	5.000,00	5.000,00	5.000,00	5.000,00	
1.1.1.1.1.1.1.1.1.1.1.1.1.1.1.	12	2004 A 19	Informação Municipal									27.000,00		27.000,00	27.000,00	27.000,00	27.000,00	27.000,00	27.000,00	27.000,00	
1.1.1.1.1.1.1.1.1.1.1.1.1.1.1.1.	12	2004 A 19	Informação Municipal									25.000,00		25.000,00	25.000,00	25.000,00	25.000,00	25.000,00	25.000,00	25.000,00	
1.1.1.1.1.1.1.1.1.1.1.1.1.1.1.1.1.	12	2004 A 19	Informação Municipal									7.400,00		7.400,00	7.400,00	7.400,00	7.400,00	7.400,00	7.400,00	7.400,00	
1.1.1.1.1.1.1.1.1.1.1.1.1.1.1.1.1.1.	0309	2016 A 13	Mantenção de imobilizado municipal	O					2016/01/01	2025/12/31	9	119.326,36	85.434,30	607.841,82	607.841,82	607.841,82	510.027,02	510.027,02	510.027,02	510.027,02	2.852.710,56
1.1.1.1.1.1.1.1.1.1.1.1.1.1.1.1.1.1.1.	0309	2016 A 13	Mantenção de imobilizado municipal									49.151,00		49.151,00	49.151,00	49.151,00	49.151,00	49.151,00	49.151,00	49.151,00	
1.	0309	2016 A 13	Mantenção de imobilizado municipal									460.876,02		460.876,02	460.876,02	460.876,02	460.876,02	460.876,02	460.876,02	460.876,02	
1.	0309	2016 A 13	Mantenção de imobilizado municipal									97.814,80		97.814,80	97.814,80	97.814,80	97.814,80	97.814,80	97.814,80	97.814,80	
1.	05	2019 I 10	Centro de Serviços Municipais - Reconversão do Edifício EDP	E					2019/01/01	2023/12/31	0	246.000,00		246.000,00	246.000,00	246.000,00	246.000,00	246.000,00	246.000,00	246.000,00	6.246.000,00
1.	06	2019 I 12	Obras em edifícios municipais - Limpeza e conservação de coberturas e alçargues	E					2019/01/01	2023/12/31	3	60.071,01	32.049,00	185.792,03	185.792,03	185.792,03	185.792,03	185.792,03	185.792,03	185.792,03	577.912,04
1.	07	2019 I 34	Obras em edifícios municipais - Carpintaria e construção civil	E					2019/01/01	2023/12/31	3	77.997,70	106.604,40	259.281,62	259.281,62	259.281,62	259.281,62	259.281,62	259.281,62	259.281,62	743.883,72
1.	08	2019 I 35	Obras em edifícios municipais - Electricidade	E					2019/01/01	2023/12/31	4	6.552,54	130.297,21	191.614,00	191.614,00	191.614,00	191.614,00	191.614,00	191.614,00	191.614,00	528.463,75
1.	09	2019 I 38	Obras em edifícios municipais - Pinturas	E					2019/01/01	2023/12/31	4	148.556,44	179.062,84	330.725,17	330.725,17	330.725,17	330.725,17	330.725,17	330.725,17	330.725,17	958.344,45
1.	10	2019 I 39	Obras em edifícios municipais - Rede de esgotos e distribuição de água	E					2019/01/01	2023/12/31	4	149.752,09	34.021,50	95.581,60	95.581,60	95.581,60	95.581,60	95.581,60	95.581,60	95.581,60	579.355,19
1.	11	2019 A 4	Certificação de elevadores e equipamentos equivalentes	O					2019/01/01	2025/12/31	9	156.988,63	64.674,65	100.000,00	100.000,00	100.000,00	100.000,00	100.000,00	100.000,00	100.000,00	721.663,28
1.	02	2021 I 3	Requalificação e fiscalização do obra do edifício dos Paços do Concelho	E					2021/01/01	2022/12/31	0	200.000,00		200.000,00	200.000,00	200.000,00	200.000,00	200.000,00	200.000,00	200.000,00	1.200.000,00
1.1.1.1.2.			Aq. e Rep Máquinas, Viaturas e Outros Equipamentos									4.085.413,78	2.070.068,20	4.085.413,78	4.085.413,78	3.373.959,68	3.373.959,68	3.373.959,68	3.373.959,68	3.373.959,68	22.972.802,01
1.1.1.1.2.			AQUIZIÇÃO DE EQUIPAMENTO									1.821.594,61	984.329,61	2.503.283,84	2.503.283,84	2.503.283,84	1.964.323,74	1.828.829,74	1.828.829,74	1.828.829,74	12.760.021,00
			Total :									3.278.178,85	1.108.825,37	3.278.178,85	3.278.178,85	3.278.178,85	3.278.178,85	3.278.178,85	3.278.178,85	3.278.178,85	20.584.294,10

Identificação do Objeto: CLASSIFICADOR FUNCIONAL
Tipo de Dotação: DOTAÇÕES INICIAIS

Tipo de Plano: GRANDES OPÇÕES DO PLANO
Tipo de Rubrica: CLASSIFICAÇÃO ORÇAMENTAL ECONOMICA

Considerar em «Total Previsto» o valor
do Financiamento Não Definido: S

Euros

Objetivo	Número do projeto	Designação do projeto	Rubrica	Forma de	Grupo de Fontes de Financiamento					Fase de	Pagamentos															Total previsto																
					Código Ano Tipo Número	R G	R P	U E	EMPR		Inicio	Fim	Ex. PERÍODOS ANTE. PERÍODO 2020	2021 (Financ. Definido)	2021 (Financ. N./ Def.)	2021 (TOTAL)	2022	2023	2024	2025	Outros																					
																						[1]	[2]	[3]	[4]		[5]	[6]	[7]	[8]	[9]	[10]	[11]	[12]	[13]	[14]	[15]	[16]	[17]	[18]	[19]	[20]
																						[21] = [13] + ... + [20]																				
1.1.1.2.	13	2019 I 47	Aquisição de Equipamento Património Municipal	0	10.000,00					2021/01/01	2025/12/31		10.000,00							10.000,00	10.000,00	10.000,00	10.000,00	10.000,00				10.000,00	10.000,00	10.000,00	10.000,00	10.000,00	25.000,00									
1.1.1.2.	13	2019 I 47	Aquisição de Equipamento Património Municipal	0	10.000,00					2021/01/01	2025/12/31		10.000,00							10.000,00	10.000,00	10.000,00	10.000,00	10.000,00				10.000,00	10.000,00	10.000,00	10.000,00	10.000,00	25.000,00									
1.1.1.2.	01	2021 A 14	Manutenção dos equipamentos turísticos	0	5.000,00					2021/01/01	2025/12/31		5.000,00							5.000,00	5.000,00	5.000,00	5.000,00	5.000,00				5.000,00	5.000,00	5.000,00	5.000,00	5.000,00	25.000,00									
1.1.1.3.	01	2012	Energias Correntes Municipais	0	57.767.631,66					2012/01/01	2025/12/31		57.767.631,66							57.767.631,66	57.767.631,66	57.767.631,66	57.767.631,66	57.767.631,66				57.767.631,66	57.767.631,66	57.767.631,66	57.767.631,66	57.767.631,66	57.767.631,66	337.112.650,54								
1.1.1.3.	01	2012	Energias Correntes Municipais	0	6.926.118,19					2012/01/01	2025/12/31		6.926.118,19							6.926.118,19	6.926.118,19	6.926.118,19	6.926.118,19	6.926.118,19				6.926.118,19	6.926.118,19	6.926.118,19	6.926.118,19	6.926.118,19	6.926.118,19	44.200.407,42								
1.1.1.3.	0101	2002 A 1	Energias de Limpeza	0	800.000,00					2002/01/01	2025/12/31		800.000,00							800.000,00	800.000,00	800.000,00	800.000,00	800.000,00				800.000,00	800.000,00	800.000,00	800.000,00	800.000,00	5.357.622,18									
1.1.1.3.	0102	2002 A 7	Energias com Combustíveis	0	975.476,23					2002/01/01	2025/12/31		975.476,23							975.476,23	975.476,23	975.476,23	975.476,23	975.476,23				975.476,23	975.476,23	975.476,23	975.476,23	975.476,23	975.476,23	5.893.509,51								
1.1.1.3.	0103	2010 A 6	Consultadoria, Auditoria e Certificação Legal de Contas	0	100.000,00					2010/01/01	2025/12/31		100.000,00							100.000,00	100.000,00	100.000,00	100.000,00	100.000,00				100.000,00	100.000,00	100.000,00	100.000,00	100.000,00	616.641,26									
1.1.1.3.	0104	2012 A 1	Energias com Energia Eléctrica	0	1.600.000,00					2002/01/01	2025/12/31		1.600.000,00							1.600.000,00	1.600.000,00	1.600.000,00	1.600.000,00	1.600.000,00				1.600.000,00	1.600.000,00	1.600.000,00	1.600.000,00	1.600.000,00	9.915.632,88									
1.1.1.3.	0105	2013 A 2	Energias com Comunicações	0	156.178,26					2002/01/01	2025/12/31		156.178,26							156.178,26	156.178,26	156.178,26	156.178,26	156.178,26				156.178,26	156.178,26	156.178,26	156.178,26	156.178,26	1.053.768,66									
1.1.1.3.	0106	2013 A 3	Energias com Gás	0	450.000,00					2013/01/01	2025/12/31		450.000,00							450.000,00	450.000,00	450.000,00	450.000,00	450.000,00				450.000,00	450.000,00	450.000,00	450.000,00	450.000,00	2.896.933,07									
1.1.1.3.	0108	2014 A 14	Energias com Seguros Fretas Municipal	0	141.000,00					2014/01/01	2025/12/31		141.000,00							141.000,00	141.000,00	141.000,00	141.000,00	141.000,00				141.000,00	141.000,00	141.000,00	141.000,00	141.000,00	846.705,63									
1.1.1.3.	0109	2014 A 15	Energias com Seguros	0	1.139.963,70					2014/01/01	2025/12/31		1.139.963,70							1.139.963,70	1.139.963,70	1.139.963,70	1.139.963,70	1.139.963,70				1.139.963,70	1.139.963,70	1.139.963,70	1.139.963,70	1.139.963,70	1.139.963,70	7.462.966,32								
1.1.1.3.	0109	2014 A 15	Energias com Seguros	0	867.680,97					2002/01/03/0901	2025/12/31		867.680,97							867.680,97	867.680,97	867.680,97	867.680,97	867.680,97				867.680,97	867.680,97	867.680,97	867.680,97	867.680,97	867.680,97	5.843.961,61								
1.1.1.3.	0109	2014 A 15	Energias com Seguros	0	272.282,73					2004/02/02	2025/12/31		272.282,73							272.282,73	272.282,73	272.282,73	272.282,73	272.282,73				272.282,73	272.282,73	272.282,73	272.282,73	272.282,73	2.896.933,07									
1.1.1.3.	0110	2016 A 9	Energias com Água	0	828.500,00					2016/01/01	2025/12/31		828.500,00							828.500,00	828.500,00	828.500,00	828.500,00	828.500,00				828.500,00	828.500,00	828.500,00	828.500,00	828.500,00	5.543.961,61									
1.1.1.3.	0111	2002 A 2	Energias de Segurança	0	735.000,00					2002/01/01	2025/12/31		735.000,00							735.000,00	735.000,00	735.000,00	735.000,00	735.000,00				735.000,00	735.000,00	735.000,00	735.000,00	735.000,00	4.612.747,30									
1.1.1.3.	02	2002	Empréstos e Operações Financeiras	NA	3.318.973,03					2003/01/01	2025/12/31		3.318.973,03							3.318.973,03	3.318.973,03	3.318.973,03	3.318.973,03	3.318.973,03				3.318.973,03	3.318.973,03	3.318.973,03	3.318.973,03	3.318.973,03	26.995.861,99									
1.1.1.3.	0201	2003 A 1	Juros de Leasing	NA	12.700,03					2003/01/01	2025/12/31		12.700,03							12.700,03	12.700,03	12.700,03	12.700,03	12.700,03				12.700,03	12.700,03	12.700,03	12.700,03	12.700,03	86.421,08									
1.1.1.3.	0202	2014 A 39	Juros de Empréstimos	NA	141.449,00					2014/01/01	2020/12/31		141.449,00							141.449,00	141.449,00	141.449,00	141.449,00	141.449,00				141.449,00	141.449,00	141.449,00	141.449,00	141.449,00	902.562,47									
1.1.1.3.	0203	2014 A 9	Amortização de empréstimos	NA	2.896.429,00					2014/01/01	2020/12/31		2.896.429,00							2.896.429,00	2.896.429,00	2.896.429,00	2.896.429,00	2.896.429,00				2.896.429,00	2.896.429,00	2.896.429,00	2.896.429,00	2.896.429,00	22.739.703,86									
1.1.1.3.	0204	2015 A 17	Juros Empréstimo Quadro BEI (ABC)	NA	3.384,00					2010/07/05	2029/12/31		3.384,00							3.384,00	3.384,00	3.384,00	3.384,00	3.384,00				3.384,00	3.384,00	3.384,00	3.384,00	3.384,00	10.171,17									
1.1.1.3.	0205	2015 A 18	Amortização Empréstimo Quadro BEI (ABC)	NA	262.711,00					2010/07/05	2029/12/31		262.711,00							262.711,00	262.711,00	262.711,00	262.711,00	262.711,00				262.711,00	262.711,00	262.711,00	262.711,00	262.711,00	999.960,00									
1.1.1.3.	0206	2015 I 8	FIM-Fundo de Apoio Municipal	0	312.580,50					2015/01/01	2021/12/31	0	312.580,50							312.580,50	312.580,50	312.580,50	312.580,50	312.580,50				312.580,50	312.580,50	312.580,50	312.580,50	312.580,50	312.580,50									
1.1.1.3.	03	2002	Conservação e Reparação de Edifícios Municipais	0	320.000,00					2015/01/01	2021/12/31	0	320.000,00							320.000,00	320.000,00	320.000,00	320.000,00	320.000,00				320.000,00	320.000,00	320.000,00	320.000,00	320.000,00	1.932.339,48									
1.1.1.3.	0310	2017 A 4	Instalação de Serviços Municipais	0	320.000,00					2017/01/01	2025/12/31	9	320.000,00							320.000,00	320.000,00	320.000,00	320.000,00	320.000,00				320.000,00	320.000,00	320.000,00	320.000,00	320.000,00	1.932.339,48									
1.1.1.3.	0310	2017 A 4	Instalação de Serviços Municipais	0	70.000,00					2017/01/01	2025/12/31	9	70.000,00							70.000,00	70.000,00	70.000,00	70.000,00	70.000,00				70.000,00	70.000,00	70.000,00	70.000,00	70.000,00	70.000,00									
1.1.1.3.	0310	2017 A 4	Instalação de Serviços Municipais	0	250.000,00					2017/01/01	2025/12/31	9	250.000,00							250.000,00	250.000,00	250.000,00	250.000,00	250.000,00				250.000,00	250.000,00	250.000,00	250.000,00	250.000,00	250.000,00									
1.1.1.3.	04	2014 A 20	Energias Iluminação Pública	0	700.000,00					2014/01/01	2025/12/31	9	700.000,00							700.000,00	700.000,00	700.000,00	700.000,00	700.000,00				700.000,00	700.000,00	700.000,00	700.000,00	700.000,00	14.348.430,24									
1.1.1.3.	01	2018 I 2	Simplex Autárquico	0	615,00					2018/05/01	2022/10/31	0	615,00							615,00	615,00	615,00	615,00	615,00				615,00	615,00	615,00	615,00	615,00	615,00									
1.1.1.3.	01	2019 A 3	Materiais para Salubridade	0	106.400,00					2019/01/01	2025/12/31	9	106.400,00																													

Objetivo	Número do projeto	Designação do projeto	Rubrica	Forma de	Grupo de Fontes de Financiamento				Datas		Fase de	Pagamentos					Total previsto			
					R G	R P	U E	EMPR	Início	Fim		REALIZADO EM ESTIM. REALIZ.	2021 (Financ. Definido)	2021 (Financ. N./ Def.)	Periodos seguintes					
															2022	2023		2024	2025	Outros (20)
Código	Ano Tipo Número	(3)	(4)	(5)	(6)	(7)	(8)	(9)	(10)	(11)	(12)	(13)	(14)	(15)	(16)	(17)	(18)	(19)	(20)	
1.1.1.3.	03	Gestão Integrada de Prestações de Serviços	2005/010107	0	32.790,82									32.790,82	32.790,82	32.790,82	32.790,82	32.790,82		
1.1.1.3.	03	Gestão Integrada de Prestações de Serviços	3002/010107	0	50.000,00									50.000,00	50.000,00	50.000,00	50.000,00	50.000,00		
1.1.1.3.	03	Gestão Integrada de Prestações de Serviços	3003/010107		57.400,00									57.400,00	57.400,00	57.400,00	57.400,00	57.400,00		
1.1.1.3.	03	Gestão Integrada de Prestações de Serviços	4000/010107		72.055,00									72.055,00	72.055,00	72.055,00	72.055,00	72.055,00		
1.1.1.3.	03	Gestão Integrada de Prestações de Serviços	5000/010107		32.472,00									32.472,00	32.472,00	32.472,00	32.472,00	32.472,00		
1.1.1.3.	03	Gestão Integrada de Prestações de Serviços	6001/010107		35.424,00									35.424,00	35.424,00	35.424,00	35.424,00	35.424,00		
1.1.1.3.	03	Gestão Integrada de Prestações de Serviços	6003/010107		37.900,00									37.900,00	37.900,00	37.900,00	37.900,00	37.900,00		
1.1.1.3.	03	Gestão Integrada de Prestações de Serviços	6004/010107		115.210,59									115.210,59	115.210,59	115.210,59	115.210,59	115.210,59		
1.1.1.3.	12	Serviços Jurídicos	2003/020214	0	125.000,00									125.000,00	125.000,00	125.000,00	125.000,00	125.000,00	740.117,24	
1.1.1.3.	01	Assembleia Municipal	0101/010204		99.700,00				2019/01/01	2025/12/31	9	69.139,84	45.977,40	99.700,00	99.700,00	99.700,00	99.700,00	99.700,00	99.700,00	557.413,25
1.1.1.3.	01	Assembleia Municipal	0101/010204		1.500,00				2020/01/01	2025/12/31	9	58.313,25	58.313,25	1.500,00	1.500,00	1.500,00	1.500,00	1.500,00	1.500,00	
1.1.1.3.	01	Assembleia Municipal	0101/01021303		95.000,00									95.000,00	95.000,00	95.000,00	95.000,00	95.000,00		
1.1.1.3.	01	Assembleia Municipal	0101/020108		750,00									750,00	750,00	750,00	750,00	750,00		
1.1.1.3.	01	Assembleia Municipal	0101/020115		750,00									750,00	750,00	750,00	750,00	750,00		
1.1.1.3.	01	Assembleia Municipal	0101/020199		100,00									100,00	100,00	100,00	100,00	100,00		
1.1.1.3.	01	Assembleia Municipal	0101/020213		750,00									750,00	750,00	750,00	750,00	750,00		
1.1.1.3.	01	Assembleia Municipal	0101/020220		500,00									500,00	500,00	500,00	500,00	500,00		
1.1.1.3.	01	Assembleia Municipal	0101/020259		350,00									350,00	350,00	350,00	350,00	350,00		
1.1.1.3.	02	Presidência - Despesas Gerais	0102/020108		197.100,00									197.100,00	197.100,00	197.100,00	197.100,00	197.100,00	1.024.959,20	
1.1.1.3.	02	Presidência - Despesas Gerais	0102/020115		1.000,00									1.000,00	1.000,00	1.000,00	1.000,00	1.000,00		
1.1.1.3.	02	Presidência - Despesas Gerais	0102/020119		20.000,00									20.000,00	20.000,00	20.000,00	20.000,00	20.000,00		
1.1.1.3.	02	Presidência - Despesas Gerais	0102/020120		750,00									750,00	750,00	750,00	750,00	750,00		
1.1.1.3.	02	Presidência - Despesas Gerais	0102/020219		10.000,00									10.000,00	10.000,00	10.000,00	10.000,00	10.000,00		
1.1.1.3.	02	Presidência - Despesas Gerais	0102/020208		600,00									600,00	600,00	600,00	600,00	600,00		
1.1.1.3.	02	Presidência - Despesas Gerais	0102/020209		1.200,00									1.200,00	1.200,00	1.200,00	1.200,00	1.200,00		
1.1.1.3.	02	Presidência - Despesas Gerais	0102/020210		350,00									350,00	350,00	350,00	350,00	350,00		
1.1.1.3.	02	Presidência - Despesas Gerais	0102/020211		10.000,00									10.000,00	10.000,00	10.000,00	10.000,00	10.000,00		
1.1.1.3.	02	Presidência - Despesas Gerais	0102/020213		15.000,00									15.000,00	15.000,00	15.000,00	15.000,00	15.000,00		
1.1.1.3.	02	Presidência - Despesas Gerais	0102/020216		64.600,00									64.600,00	64.600,00	64.600,00	64.600,00	64.600,00		
1.1.1.3.	02	Presidência - Despesas Gerais	0102/020217		10.000,00									10.000,00	10.000,00	10.000,00	10.000,00	10.000,00		
1.1.1.3.	02	Presidência - Despesas Gerais	0102/020218		1.000,00									1.000,00	1.000,00	1.000,00	1.000,00	1.000,00		
1.1.1.3.	02	Presidência - Despesas Gerais	0102/020220		45.000,00									45.000,00	45.000,00	45.000,00	45.000,00	45.000,00		
1.1.1.3.	02	Presidência - Despesas Gerais	0102/020259		5.000,00									5.000,00	5.000,00	5.000,00	5.000,00	5.000,00		
1.1.1.3.	02	Presidência - Despesas Gerais	0102/0602030511		1.000,00									1.000,00	1.000,00	1.000,00	1.000,00	1.000,00		
1.1.1.3.	02	Presidência - Despesas Gerais	0102/0602030519		600,00									600,00	600,00	600,00	600,00	600,00		
1.1.1.3.	03	Proteção Civil - Despesas Gerais	1001/02012199	0	31.500,00									31.500,00	31.500,00	31.500,00	31.500,00	31.500,00	163.705,46	
1.1.1.3.	03	Proteção Civil - Despesas Gerais	1001/020213		4.500,00									4.500,00	4.500,00	4.500,00	4.500,00	4.500,00		
1.1.1.3.	03	Proteção Civil - Despesas Gerais	1001/020216		7.500,00									7.500,00	7.500,00	7.500,00	7.500,00	7.500,00		
1.1.1.3.	03	Proteção Civil - Despesas Gerais	1001/020220		10.000,00									10.000,00	10.000,00	10.000,00	10.000,00	10.000,00		
1.1.1.3.	03	Proteção Civil - Despesas Gerais	1001/020259		5.000,00									5.000,00	5.000,00	5.000,00	5.000,00	5.000,00		
1.1.1.3.	03	Proteção Civil - Despesas Gerais	1001/0602030511		4.500,00									4.500,00	4.500,00	4.500,00	4.500,00	4.500,00		
1.1.1.3.	04	Secretaria Geral - Despesas Gerais	2000/020108	0	260.950,00									260.950,00	260.950,00	260.950,00	260.950,00	260.950,00		
1.1.1.3.	04	Secretaria Geral - Despesas Gerais	2000/020108		1.100,00									1.100,00	1.100,00	1.100,00	1.100,00	1.100,00		
(5) E - EMPREITADA; A - ADM. DIR.; P - FORMEC. OU OUTROS; NA - NÃO APLICÁVEL	Total :				20.730.180,18									20.730.180,18	20.730.180,18	20.730.180,18	20.730.180,18	20.730.180,18	7.296.372,00	

Identificação do Objetivo : CLASSIFICADOR FUNCIONAL
Tipo de Dotação : DOTAÇÕES INICIAIS
Tipo de Plano : GRANDES OPÇÕES DO PLANO
Tipo de Rubrica : CLASSIFICAÇÃO ORÇAMENTAL
Considerar em «Total Previsto» o valor do Financiamento Não Definido : S

Euros

Objetivo	Número do projeto	Designação do projeto	Rubrica	Forma de	Grupo de Fontes de Financiamento				Datas		Fase de	Pagamentos					Total previsto			
					R G	R P	U E	EMPR	Início	Fim		REALIZADO EM ESTIM. REALIZ.	2021 (Financ. Definido)	2021 (Financ. N./ Def.)	Períodos seguintes					
															2022	2023		2024	2025	Outros
Código	Ano Tipo Número	(3)	(4)	(5)	(6)	(7)	(8)	(9)	(10)	(11)	(12)	(13)	(14)	(15)	(16)	(17)	(18)	(19)	(20)	
1.1.1.3.08	2020 A 12	Direção Municipal de Serviços Urbanos - Despesas Gerais	4000/020117	Real.	8.000,00								8.000,00	8.000,00	8.000,00	8.000,00	8.000,00	8.000,00		
1.1.1.3.08	2020 A 12	Direção Municipal de Serviços Urbanos - Despesas Gerais	4000/020119		29.780,00								29.780,00	29.780,00	29.780,00	29.780,00	29.780,00	29.780,00		
1.1.1.3.08	2020 A 12	Direção Municipal de Serviços Urbanos - Despesas Gerais	4000/020203		1.400,00								1.400,00	1.400,00	1.400,00	1.400,00	1.400,00	1.400,00		
1.1.1.3.08	2020 A 12	Direção Municipal de Serviços Urbanos - Despesas Gerais	4000/020209		300,00								300,00	300,00	300,00	300,00	300,00	300,00		
1.1.1.3.08	2020 A 12	Direção Municipal de Serviços Urbanos - Despesas Gerais	4000/020210		25.780,00								25.780,00	25.780,00	25.780,00	25.780,00	25.780,00	25.780,00		
1.1.1.3.08	2020 A 12	Direção Municipal de Serviços Urbanos - Despesas Gerais	4000/020211		800,00								800,00	800,00	800,00	800,00	800,00	800,00		
1.1.1.3.08	2020 A 12	Direção Municipal de Serviços Urbanos - Despesas Gerais	4000/020214		5.000,00								5.000,00	5.000,00	5.000,00	5.000,00	5.000,00	5.000,00		
1.1.1.3.08	2020 A 12	Direção Municipal de Serviços Urbanos - Despesas Gerais	4000/020218		6.000,00								6.000,00	6.000,00	6.000,00	6.000,00	6.000,00	6.000,00		
1.1.1.3.08	2020 A 12	Direção Municipal de Serviços Urbanos - Despesas Gerais	4000/020220		2.000,00								2.000,00	2.000,00	2.000,00	2.000,00	2.000,00	2.000,00		
1.1.1.3.08	2020 A 12	Direção Municipal de Serviços Urbanos - Despesas Gerais	4000/050701		5.000,00								5.000,00	5.000,00	5.000,00	5.000,00	5.000,00	5.000,00		
1.1.1.3.09	2020 A 13	Indemnizações por Sentença Tribunal e Responsabilidade Civil	2003/0603030599	MA	112.500,00				2020/01/01	2025/12/31	9		83.672,55	112.500,00	112.500,00	112.500,00	112.500,00	112.500,00	646.172,55	
1.1.1.3.10	2020 A 15	Direção Municipal de Obras, Mobilidade e Urbanismo - Despesas Gerais	3000/020108	0	14.820,00				2020/01/01	2025/12/31	9		2.471,45	14.820,00	14.820,00	14.820,00	14.820,00	14.820,00	76.571,45	
1.1.1.3.10	2020 A 15	Direção Municipal de Obras, Mobilidade e Urbanismo - Despesas Gerais	3000/020108		1.200,00								1.200,00	1.200,00	1.200,00	1.200,00	1.200,00	1.200,00		
1.1.1.3.10	2020 A 15	Direção Municipal de Obras, Mobilidade e Urbanismo - Despesas Gerais	3000/020199		1.200,00								1.200,00	1.200,00	1.200,00	1.200,00	1.200,00	1.200,00		
1.1.1.3.10	2020 A 15	Direção Municipal de Obras, Mobilidade e Urbanismo - Despesas Gerais	3000/020209		1.320,00								1.320,00	1.320,00	1.320,00	1.320,00	1.320,00	1.320,00		
1.1.1.3.10	2020 A 15	Direção Municipal de Obras, Mobilidade e Urbanismo - Despesas Gerais	3000/020210		360,00								360,00	360,00	360,00	360,00	360,00	360,00		
1.1.1.3.10	2020 A 15	Direção Municipal de Obras, Mobilidade e Urbanismo - Despesas Gerais	3000/020217		20,00								20,00	20,00	20,00	20,00	20,00	20,00		
1.1.1.3.10	2020 A 15	Direção Municipal de Obras, Mobilidade e Urbanismo - Despesas Gerais	3000/020220		2.720,00								2.720,00	2.720,00	2.720,00	2.720,00	2.720,00	2.720,00		
1.1.1.3.10	2020 A 15	Direção Municipal de Obras, Mobilidade e Urbanismo - Despesas Gerais	3000/04070102	0	8.000,00								8.000,00	8.000,00	8.000,00	8.000,00	8.000,00	8.000,00		
1.1.1.3.11	2020 A 19	Direção Municipal de Economia, Inovação e Comunicação - Despesas Gerais	5000/02010200		101.750,00				2020/01/01	2025/12/31	9		48.448,96	101.750,00	101.750,00	101.750,00	101.750,00	101.750,00	557.698,96	
1.1.1.3.11	2020 A 19	Direção Municipal de Economia, Inovação e Comunicação - Despesas Gerais	5000/02010200		250,00								250,00	250,00	250,00	250,00	250,00	250,00		
Total :					61.080.124,49							18.136.329,77	39.125.806,80	61.080.124,49	63.887.102,48	65.064.466,50	59.531.635,50	59.510.853,50	7.296.372,00	373.632.691,04

Identificação do Objeto : CLASSIFICADOR FUNCIONAL
Tipo de Rubrica : Dotações Iniciais

Tipo de Plano : GRANDES OPÇÕES DO PLANO
Tipo de Rubrica : CLASSIFICAÇÃO ORÇAMENTAL

Considerar em «Total Previsto» o valor
do Financiamento Não Definido : S

Euros

Objetivo	Número do projeto	Designação do projeto	Rubrica	Forma de Real.	Grupo de Fontes de Financiamento				Datas		Fase de Realizado em Ex. PERÍODOS ANT. PERÍODO 2020	Pagamentos					Total previsto																
					R G	R P	U E	EMER	Início	Fim		2021 (Financ. Definido)	2021 (Financ. N./ Def.)	2021 (TOTAL)	Períodos seguintes			Outros															
															2022	2023			2024	2025	[20]												
Código	Ano	Tipo	Número	[1]	[2]	[3]	[4]	[5]	[6]	[7]	[8]	[9]	[10]	[11]	[12]	[13]	[14]	[15]	[16]	[17]	[18]	[19]	[20]	[21]=[13]+...+[20]									
1.1.1.3.	11	Direção Municipal de Economia, Inovação e Comunicação - Despesas Gerais	5000/020108	Real.	1.500,00														1.500,00	1.500,00	1.500,00	1.500,00	1.500,00										
1.1.1.3.	11	Direção Municipal de Economia, Inovação e Comunicação - Despesas Gerais	5000/020115		5.000,00														5.000,00	5.000,00	5.000,00	5.000,00	5.000,00										
1.1.1.3.	11	Direção Municipal de Economia, Inovação e Comunicação - Despesas Gerais	5000/020199		4.000,00														4.000,00	4.000,00	4.000,00	4.000,00	4.000,00										
1.1.1.3.	11	Direção Municipal de Economia, Inovação e Comunicação - Despesas Gerais	5000/020213		1.000,00														1.000,00	1.000,00	1.000,00	1.000,00	1.000,00										
1.1.1.3.	11	Direção Municipal de Economia, Inovação e Comunicação - Despesas Gerais	5000/020220		85.000,00														85.000,00	85.000,00	85.000,00	85.000,00	85.000,00										
1.1.1.3.	11	Direção Municipal de Economia, Inovação e Comunicação - Despesas Gerais	5000/06030599		5.000,00														5.000,00	5.000,00	5.000,00	5.000,00	5.000,00										
1.1.1.3.	12	Direção Municipal de Desenvolvimento Social - Despesas Gerais	6000/020108	0	51.100,00									2020/01/01	2025/12/31	9			51.100,00	51.100,00	51.100,00	51.100,00	51.100,00		267.035,61								
1.1.1.3.	12	Direção Municipal de Desenvolvimento Social - Despesas Gerais	6000/020120		100,00														100,00	100,00	100,00	100,00	100,00										
1.1.1.3.	12	Direção Municipal de Desenvolvimento Social - Despesas Gerais	6000/020202		400,00														400,00	400,00	400,00	400,00	400,00										
1.1.1.3.	12	Direção Municipal de Desenvolvimento Social - Despesas Gerais	6000/020208		6.500,00														6.500,00	6.500,00	6.500,00	6.500,00	6.500,00										
1.1.1.3.	12	Direção Municipal de Desenvolvimento Social - Despesas Gerais	6000/020203		5.000,00														5.000,00	5.000,00	5.000,00	5.000,00	5.000,00										
1.1.1.3.	12	Direção Municipal de Desenvolvimento Social - Despesas Gerais	6000/020216		2.500,00														2.500,00	2.500,00	2.500,00	2.500,00	2.500,00										
1.1.1.3.	12	Direção Municipal de Desenvolvimento Social - Despesas Gerais	6000/020217		1.500,00														1.500,00	1.500,00	1.500,00	1.500,00	1.500,00										
1.1.1.3.	12	Direção Municipal de Desenvolvimento Social - Despesas Gerais	6000/020218		100,00														100,00	100,00	100,00	100,00	100,00										
1.1.1.3.	12	Direção Municipal de Desenvolvimento Social - Despesas Gerais	6000/020220		25.000,00														25.000,00	25.000,00	25.000,00	25.000,00	25.000,00										
1.1.1.3.	13	Contingência COVID-19			4.000.000,00														4.000.000,00	2.750.000,00	2.750.000,00	2.750.000,00	2.750.000,00										
1.1.1.3.	13	Contingência COVID-19			11.000,00														11.000,00	5.500,00	5.500,00	5.500,00	5.500,00										
Total :																							65.131.224,49	18.136.329,77	39.137.342,41	65.131.224,49	66.688.202,48	65.115.566,50	59.582.735,50	59.582.735,50	59.561.933,50	7.296.372,00	380.649.726,65

Identificação do Objeto : CLASSIFICADOR FUNCIONAL
Tipo de Dotação : DOTAÇÕES INICIAIS

Tipo de Plano : GRANDES OPÇÕES DO PLANO
Tipo de Rubrica : CLASSIFICAÇÃO ORÇAMENTAL

Considerar em "Total Previsto" o valor
do Financiamento Não Definido : S

Euros

Objetivo	Número do projeto	Designação do projeto	Rubrica	Forma de	Grupo de Fontes de Financiamento					Datas			Pagamentos					Total previsto														
					Código Ano Tipo Número	R G	R P	U E	EMER	Início	Fim	Fase de	REALIZADO EM	2021 (Financ. Definido)	2021 (Financ. N./ Def.)	2021 (TOTAL)	Períodos seguintes															
																	[6]		[7]	[8]	[9]	[10]	[11]	[12]	[13]	[14]	[15]	[16]	[17]	[18]	[19]	[20]
2.1.1.1. 04	2017 I 4	Ampliação da rede pré escolar - Jardim Infantil Ramalha	6002/07010305	E	100.000,00					2022/12/31	2022/12/31	3	6.051,60	4.034,40	100.000,00	100.000,00	1.671.000,00	1.671.000,00	1.781.086,00													
2.1.1.2. 03	2002 I 23	Ensino Básico e Secundário	6002/07011002	0	100.000,00					2002/01/01	2023/12/31	4	1.886.913,98	501.856,81	9.469.347,33	9.469.347,33	4.929.046,56	1.369.046,56	20.694.304,36													
2.1.1.2. 02	2003 I 2	Edifícios Escolares e Laboratórios	6002/07010305	0	300.000,00					2003/01/01	2025/12/31	4	685.913,14	18.937,10	300.000,00	300.000,00	300.000,00	300.000,00	406.492,19													
2.1.1.2. 02	2003 I 2	Reparação em Edifícios Escolares	6002/07010305	0	300.000,00					2003/01/01	2025/12/31	4	685.913,14	18.937,10	300.000,00	300.000,00	300.000,00	300.000,00	2.204.850,24													
2.1.1.2. 02	2003 I 2	Edifícios Escolares e Laboratórios	6002/07010305	0	4.800,00					2004/01/01	2025/12/31	9	4.800,00	4.800,00	4.800,00	4.800,00	4.800,00	4.800,00	92.400,00													
2.1.1.2. 08	2004 A 4	Conservação e Manutenção de Edifícios Escolares	6002/07010305	0	113.317,06					2004/01/01	2025/12/31	9	87.818,69	47.574,30	113.317,06	113.317,06	113.317,06	113.317,06	701.978,29													
2.1.1.2. 08	2004 A 4	Conservação e Manutenção de Edifícios Escolares	6002/02012199		10.000,00								10.000,00	10.000,00	10.000,00	10.000,00	10.000,00	10.000,00														
2.1.1.2. 08	2004 A 4	Conservação e Manutenção de Edifícios Escolares	6002/020203		103.317,06								103.317,06	103.317,06	103.317,06	103.317,06	103.317,06	103.317,06														
2.1.1.2. 02	2014 I 13	Escola na Charneca da Caparica	6002/04010102	E	351.285,50					2014/01/01	2025/12/31	3	182.896,47	200.494,00	70.000,00	70.000,00	70.000,00	70.000,00	182.896,47													
2.1.1.2. 01	2015 A 3	Reparação de escolas e laboratórios (Freguesias)	2001/0403010202	MA	186.252,59					2015/01/01	2025/12/31	9	247.284,87	200.494,00	372.507,59	372.507,59	1.560.000,00	1.560.000,00	2.204.206,37													
2.1.1.2. 01	2016 I 11	Reparação e Ampliação de Edifícios escolares	6002/07010305	E	140.000,00					2016/01/01	2020/12/31	0	3.351,76		280.000,00	280.000,00	1.500.000,00	1.500.000,00	3.351,76													
2.1.1.2. 03	2016 A 12	Bolsas de Estudo	6002/04010102	0	20.000,00					2020/09/06	2020/09/06	0	20.000,00		20.000,00	20.000,00	20.000,00	20.000,00														
2.1.1.2. 04	2016 A 14	Auxílios Económicos Diretos	6002/04010102	0	70.000,00					2016/01/01	2025/12/31	9	128.075,37		70.000,00	70.000,00	70.000,00	70.000,00	478.075,37													
2.1.1.2. 02	2017 I 2	Ampliação e Requalificação da EB Maria Rosa Colaço	6002/07010305	E	186.252,59					2017/01/01	2022/12/31	3	288.742,58	36.309,48	372.507,59	372.507,59	1.560.000,00	1.560.000,00	2.257.559,65													
2.1.1.2. 02	2017 I 2	Ampliação e Requalificação da EB Maria Rosa Colaço	6002/07010305	E	140.000,00								140.000,00	140.000,00	280.000,00	280.000,00	1.500.000,00	1.500.000,00														
2.1.1.2. 02	2017 I 2	Ampliação e Requalificação da EB Maria Rosa Colaço	6002/07011002	E	46.252,59								46.252,59	46.252,59	92.507,59	92.507,59	60.000,00	60.000,00														
2.1.1.2. 03	2017 I 3	Requalificação da EB Laranjeiro n.º1	6002/07010305	E	7.370,78					2017/01/01	2019/12/31	0	22.132,75	17.198,48	7.370,78	7.370,78	2.000.000,00	2.000.000,00	22.132,75													
2.1.1.2. 02	2017 A 9	Plano de promoção do Sucesso Educativo	6002/07010305	E	1.425.000,00					2017/04/01	2020/12/31	0	158.693,11	56.080,03	200.000,00	200.000,00	2.000.000,00	2.000.000,00	214.773,14													
2.1.1.2. 02	2019 I 3	Ensino Secundário na EB Carlos Gargate	6002/07010305	E	1.425.000,00					2019/01/01	2021/12/31	0			1.425.000,00	1.425.000,00	1.425.000,00	1.425.000,00														
2.1.1.2. 03	2019 I 20	Ampliação EB Trafaria n.º 1	6002/07010305	E	7.370,78					2019/01/01	2021/12/31	0			7.370,78	7.370,78	2.000.000,00	2.000.000,00	24.569,26													
2.1.1.2. 04	2019 I 41	Ampliação EB Alfaiate n.º 1	6002/07010305	E	200.000,00					2019/01/01	2022/12/31	0			200.000,00	200.000,00	2.000.000,00	2.000.000,00														
2.1.1.2. 05	2019 I 42	Nova Escola Sobreda/Charneca	6002/07010305	E	401.103,35					2019/01/02	2021/12/31	0			802.206,35	802.206,35	2.000.000,00	2.000.000,00														
2.1.1.2. 05	2019 I 42	Nova Escola Sobreda/Charneca	6002/07010305	E	326.103,35					2019/01/02	2021/12/31	0			652.206,35	652.206,35	2.000.000,00	2.000.000,00														
2.1.1.2. 05	2019 I 42	Nova Escola Sobreda/Charneca	6002/07011002	0	75.000,00										150.000,00	150.000,00	2.000.000,00	2.000.000,00														
2.1.1.2. 01	2020 A 24	Projetos Socio - Educativos	6002/020115	0	429.444,00					2020/01/01	2025/12/31	9	13.450,00		429.444,00	429.444,00	429.444,00	429.444,00	429.444,00													
2.1.1.2. 01	2020 A 24	Projetos Socio - Educativos	6002/020115	0	119.000,00										119.000,00	119.000,00	119.000,00	119.000,00														
2.1.1.2. 01	2020 A 24	Projetos Socio - Educativos	6002/020199		5.000,00										5.000,00	5.000,00	5.000,00	5.000,00														
2.1.1.2. 01	2020 A 24	Projetos Socio - Educativos	6002/020202		3.000,00										3.000,00	3.000,00	3.000,00	3.000,00														
2.1.1.2. 01	2020 A 24	Projetos Socio - Educativos	6002/020208		4.000,00										4.000,00	4.000,00	4.000,00	4.000,00														
2.1.1.2. 01	2020 A 24	Projetos Socio - Educativos	6002/020220		10.000,00										10.000,00	10.000,00	10.000,00	10.000,00														
2.1.1.2. 01	2020 A 24	Projetos Socio - Educativos	6002/04010102		284.444,00										284.444,00	284.444,00	284.444,00	284.444,00														
2.1.1.2. 01	2020 A 24	Projetos Socio - Educativos	6002/06030599		4.000,00										4.000,00	4.000,00	4.000,00	4.000,00														
2.1.1.2. 02	2020 I 8	Almascience	5001/06030501	MA	5.000,00					2020/07/20	2020/12/31	9	15.000,00		5.000,00	5.000,00	5.000,00	5.000,00	15.000,00													
2.1.1.2. 03	2020 A 28	Remoção e substituição de coberturas c/ amianto em estabelecimentos Escolares	6002/07010305	E	2.043.216,05					2020/07/20	2025/12/31	9	5.000,00		5.000,00	5.000,00	5.000,00	5.000,00	30.000,00													
2.1.1.2. 01	2020 I 11		6002/07010305	E	2.043.216,05					2020/07/20	2025/12/31	2	5.293.216,05		5.293.216,05	5.293.216,05	5.293.216,05	5.293.216,05	5.293.216,05													
2.1.2.		SERVIÇOS AUXILIARES			3.930.352,29										3.930.352,29	3.930.352,29	4.655.505,06	4.655.505,06	842.231,66													
2.1.2.2.		Ação Social Escolar			3.930.352,29										3.930.352,29	3.930.352,29	4.655.505,06	4.655.505,06	842.231,66													
2.1.2.2. 01	2004 A 21	Apoio Alimentar	6002/07010305	0	2.875.905,97					2004/01/01	2025/12/31	9	2.095.282,88	827.370,36	2.875.905,97	2.875.905,97	3.483.780,74	2.865.041,76	12.257.446,39													
2.1.2.2. 01	2004 A 21	Apoio Alimentar	6002/020005	0	2.570.872,63										2.570.872,63	2.570.872,63	3.178.747,40	3.05.033,34														
[5] E - EMPREITADA; A - ADM. DIR.; O - FORNEC. OU OUTROS; MA - NÃO APLICÁVEL		Total :			76.100.342,20								23.420.046,10	41.541.976,66	79.937.697,79	79.937.697,79	79.937.697,79	79.937.697,79	430.155.505,95													

Identificação do Objetivo : CLASSIFICADOR FUNCIONAL
Tipo de Dotação : DOTAÇÕES INICIAIS

Considerar em «Total Previsto» o valor
do Financiamento Não Definido : S

Euros

Objetivo	Número do projeto	Designação do projeto	Rubrica	Forma de	Grupo de Fontes de Financiamento				Datas			Pagamentos				Total previsto																								
					Código	Ano	Tipo	Número	R G	U E	EMPR	Inicio	Fim	Fase de	REALIZADO EM ESTIM. REALIZ.		2021 (Financ. Definido)	2021 (Financ. N./ Def.)	Periodos seguintes																					
																			Ex.	PERÍODOS ANT.	PERÍODO 2020	2022	2023	2024	2025	Outros														
																											[1]	[2]	[3]	[4]	[5]	[6]	[7]	[8]	[9]	[10]	[11]	[12]	[13]	[14]
2.1.2.2.01	2004 A 21	Apoio Alimentar	6002/020202		5.000,00								5.000,00	5.000,00	5.000,00	5.000,00					5.000,00	5.000,00	5.000,00	5.000,00	5.000,00															
2.1.2.2.01	2004 A 21	Apoio Alimentar	6002/020210		25.000,00								25.000,00	25.000,00	25.000,00	25.000,00					25.000,00	25.000,00	25.000,00	25.000,00	25.000,00															
2.1.2.2.01	2004 A 21	Apoio Alimentar	6002/020220		1.700,00								1.700,00	1.700,00	1.700,00	1.700,00					1.700,00	1.700,00	1.700,00	1.700,00	1.700,00															
2.1.2.2.01	2004 A 21	Apoio Alimentar	6002/04070102		273.333,34								273.333,34	273.333,34	273.333,34	273.333,34					273.333,34	273.333,34	273.333,34	273.333,34	273.333,34															
2.1.2.2.02	2007 A 2	Alargamento do Horário Pré Escolar		0	180.000,00								180.000,00	180.000,00	180.000,00	180.000,00					180.000,00	180.000,00	180.000,00	180.000,00	180.000,00															
2.1.2.2.02	2007 A 2	Alargamento do Horário Pré Escolar	6002/04070102		175.000,00								175.000,00	175.000,00	175.000,00	175.000,00					175.000,00	175.000,00	175.000,00	175.000,00	175.000,00															
2.1.2.2.02	2007 A 2	Alargamento do Horário Pré Escolar	6002/04070102		5.000,00								5.000,00	5.000,00	5.000,00	5.000,00					5.000,00	5.000,00	5.000,00	5.000,00	5.000,00															
2.1.2.2.03	2007 A 3	Actividades de Enriquecimento Curricular		0									79.157,50	79.157,50																										
2.1.2.2.04	2008 A 1	Transporte Escolar		0	300.063,32								300.063,32	300.063,32	300.063,32	300.063,32					300.063,32	300.063,32	300.063,32	300.063,32	300.063,32															
2.1.2.2.04	2008 A 1	Transporte Escolar	6002/020210		177.853,69								177.853,69	177.853,69	177.853,69	177.853,69					177.853,69	177.853,69	177.853,69	177.853,69	177.853,69															
2.1.2.2.04	2008 A 1	Transporte Escolar	6002/04070102		122.209,63								122.209,63	122.209,63	122.209,63	122.209,63					122.209,63	122.209,63	122.209,63	122.209,63	122.209,63															
2.1.2.2.03	2016 A 17	Férias Jovens		0	57.135,00								57.135,00	57.135,00	57.135,00	57.135,00					57.135,00	57.135,00	57.135,00	57.135,00	57.135,00															
2.1.2.2.03	2016 A 17	Férias Jovens	6003/020115		6.400,00								6.400,00	6.400,00	6.400,00	6.400,00					6.400,00	6.400,00	6.400,00	6.400,00	6.400,00															
2.1.2.2.03	2016 A 17	Férias Jovens	6003/020120		275,00								275,00	275,00	275,00	275,00					275,00	275,00	275,00	275,00	275,00															
2.1.2.2.03	2016 A 17	Férias Jovens	6003/020139		460,00								460,00	460,00	460,00	460,00					460,00	460,00	460,00	460,00	460,00															
2.1.2.2.03	2016 A 17	Férias Jovens	6003/020220		50.000,00								50.000,00	50.000,00	50.000,00	50.000,00					50.000,00	50.000,00	50.000,00	50.000,00	50.000,00															
2.1.2.2.01	2020 I 6	Reabilitação de Refeitórios Escolares	6002/07010305	E	517.249,00								517.249,00	517.249,00	517.249,00	517.249,00					517.249,00	517.249,00	517.249,00	517.249,00	517.249,00															
2.2.		Saúde			339.200,00								339.200,00	339.200,00	339.200,00	339.200,00					339.200,00	339.200,00	339.200,00	339.200,00	339.200,00															
2.2.1.		Serviços Individuais de Saúde			339.200,00								339.200,00	339.200,00	339.200,00	339.200,00					339.200,00	339.200,00	339.200,00	339.200,00	339.200,00															
2.2.1.01	2013 A 1	Energias com Serviços de Saúde		0	284.000,00								284.000,00	284.000,00	284.000,00	284.000,00					284.000,00	284.000,00	284.000,00	284.000,00	284.000,00															
2.2.1.01	2013 A 1	Energias com Serviços de Saúde	2002/020108		4.000,00								4.000,00	4.000,00	4.000,00	4.000,00					4.000,00	4.000,00	4.000,00	4.000,00	4.000,00															
2.2.1.01	2013 A 1	Energias com Serviços de Saúde	2002/020109		14.000,00								14.000,00	14.000,00	14.000,00	14.000,00					14.000,00	14.000,00	14.000,00	14.000,00	14.000,00															
2.2.1.01	2013 A 1	Energias com Serviços de Saúde	2002/020199		1.000,00								1.000,00	1.000,00	1.000,00	1.000,00					1.000,00	1.000,00	1.000,00	1.000,00	1.000,00															
2.2.1.01	2013 A 1	Energias com Serviços de Saúde	2002/020220		40.000,00								40.000,00	40.000,00	40.000,00	40.000,00					40.000,00	40.000,00	40.000,00	40.000,00	40.000,00															
2.2.1.01	2013 A 1	Energias com Serviços de Saúde	2002/020222		225.000,00								225.000,00	225.000,00	225.000,00	225.000,00					225.000,00	225.000,00	225.000,00	225.000,00	225.000,00															
2.2.1.01	2019 A 14	Intervenção e Promoção na Saúde		0	55.200,00								55.200,00	55.200,00	55.200,00	55.200,00					55.200,00	55.200,00	55.200,00	55.200,00	55.200,00															
2.2.1.01	2019 A 14	Intervenção e Promoção na Saúde	6004/020220		30.000,00								30.000,00	30.000,00	30.000,00	30.000,00					30.000,00	30.000,00	30.000,00	30.000,00	30.000,00															
2.2.1.01	2019 A 14	Intervenção e Promoção na Saúde	6004/04070102		22.000,00								22.000,00	22.000,00	22.000,00	22.000,00					22.000,00	22.000,00	22.000,00	22.000,00	22.000,00															
2.2.1.01	2019 A 14	Intervenção e Promoção na Saúde	6004/0603030501		3.200,00								3.200,00	3.200,00	3.200,00	3.200,00					3.200,00	3.200,00	3.200,00	3.200,00	3.200,00															
2.3.		Sustentabilidade e Ações Sociais			1.214.257,85								1.214.257,85	1.214.257,85	1.214.257,85	1.214.257,85					1.214.257,85	1.214.257,85	1.214.257,85	1.214.257,85	1.214.257,85															
2.3.2.		Ação Social			1.214.257,85								1.214.257,85	1.214.257,85	1.214.257,85	1.214.257,85					1.214.257,85	1.214.257,85	1.214.257,85	1.214.257,85	1.214.257,85															
2.3.2.1.		Actividades de Solidariedade Social			733.715,85								733.715,85	733.715,85	733.715,85	733.715,85					733.715,85	733.715,85	733.715,85	733.715,85	733.715,85															
2.3.2.1.02	2018 A 3	Plano Integrado de Envelhecimento Ativo		0	682.860,00								682.860,00	682.860,00	682.860,00	682.860,00					682.860,00	682.860,00	682.860,00	682.860,00	682.860,00															
2.3.2.1.01	2019 A 20	Plano Municipal de Emergência Social e Erradicação da Pobreza		0	10.000,00								10.000,00	10.000,00	10.000,00	10.000,00					10.000,00	10.000,00	10.000,00	10.000,00	10.000,00															
2.3.2.1.01	2019 A 20	Plano Municipal de Emergência Social e Erradicação da Pobreza	6004/020220		10.000,00								10.000,00																											

Identificação do Objetivo : CLASSIFICADOR FUNCIONAL
Tipo de Dotação : DOTAÇÕES INICIAIS

Tipo de Plano : GRANDES OPÇÕES DO PLANO
Tipo de Rubrica : CLASSIFICAÇÃO ORÇAMENTAL

Considerar em «Total Previsto» o valor
do Financiamento Não Definido : S

Euros

Objetivo	Número do projeto	Designação do projeto	Rubrica	Forma de	Grupo de Fontes de Financiamento				Datas		Fase de	Pagamentos					Total previsto					
					R G	R P	U E	EMER	Início	Fim		REALIZADO EM ESTIM. REALIZ.	2021 (Financ. Definido)	2021 (Financ. N./ Def.)	2021 (TOTAL)	Periodos seguintes						
																2022		2023	2024	2025	Outros	
Código	Ano	Tipo	Número	(3)	(4)	(5)	(6)	(7)	(8)	(9)	(10)	(11)	(12)	(13)	(14)	(15)	(16)	(17)	(18)	(19)	(20)	(21)=[13]+...+(20)
2.4.1.3.	02	2016 I 6	3001/07010203	E	250.000,00			250.000,00		2016/01/01	2023/12/31	4	315.817,20			250.000,00	100.000,00	100.000,00				765.817,20
2.4.1.3.	04	2016 I 8	6004/07010203	E	2.417,68		2.417,68			2016/01/01	2021/12/31	6	12.469,94	23.739,50	4.835,37	5.000,00	5.000,00	5.000,00				41.044,71
2.4.1.3.	04	2016 I 26	2003/07010413	E	5.000,00					2016/01/01	2025/12/31	0										25.000,00
2.4.2.1.	04	2002 I 52	3002/070115	0	3.974.681,65	250.000,00				2002/01/01	2025/12/31	3	14.944,50	9.475,00	141.000,00	141.000,00	141.000,00	141.000,00				14.772.033,19
2.4.2.1.	12	2002 I 54	3001/070115	0	1.000,00					2002/01/01	2022/12/31	0			1.000,00							2.615.191,80
2.4.2.1.	06	2005 I 3	3001/070115	0	75.000,00					2005/01/01	2023/12/31	0			75.000,00							729.419,50
2.4.2.1.	07	2007 I 11	3002/070115	0	40.000,00					2007/01/01	2025/12/31	4	110.700,00	147,60	40.000,00	40.000,00	40.000,00	40.000,00				1.000,00
2.4.2.1.	02	2015 A 14	3002/020214	0	50.000,00					2015/01/01	2025/12/31	9	3.690,00		50.000,00	50.000,00	50.000,00	50.000,00				225.000,00
2.4.2.1.	03	2015 A 16	3002/06030501	NA	1.500,00					2015/01/01	2025/12/31	9	1.500,00		1.500,00	1.500,00	1.500,00	1.500,00				205.000,00
2.4.2.1.	01	2020 A 30	0102/020220	E	217.246,94					2020/07/20	2025/12/31	9	217.246,94		217.246,94	217.246,94	217.246,94	217.246,94				1.086.234,70
2.4.2.1.	01	2020 A 30	0102/020220	E	198.947,00								198.947,00			198.947,00	198.947,00	198.947,00				480.000,00
2.4.2.1.	01	2020 A 30	0102/04070102	E	18.299,94								18.299,94			18.299,94	18.299,94	18.299,94				2.500,00
2.4.2.2.	01	2014 I 10	3003/07010413	0	97.500,00					2014/01/01	2025/12/31	0			97.500,00	97.500,00	97.500,00	97.500,00				497.500,00
2.4.2.2.	02	2014 I 2	3003/07010413	E	500,00					2014/01/01	2025/12/31	0			500,00	500,00	500,00	500,00				480.000,00
2.4.2.2.	02	2015 I 2	3003/07010307	E	1.000,00					2015/01/01	2025/12/31	0			1.000,00	1.000,00	1.000,00	1.000,00				2.500,00
2.4.2.3.	03	2002 I 59	3002/07010409	0	3.000,00					2002/01/01	2025/12/31	3	4.800,00		3.000,00	3.000,00	3.000,00	3.000,00				15.000,00
2.4.2.3.	0112	2002 I 58	2004/07010307	0	4.800,00					2002/01/01	2038/12/31	3	4.800,00		4.800,00	4.800,00	4.800,00	4.800,00				92.400,00
2.4.2.3.	02	2017 I 8	3001/07010307	E	5.000,00					2017/04/01	2023/12/31	0			5.000,00	5.000,00	5.000,00	5.000,00				7.000,00
2.4.2.5.	02	2014 A 8	2001/0805010313	NA	3.338.634,91	250.000,00				2014/01/01	2025/12/31	9	325.334,07	265.016,00	325.334,07	325.334,07	325.334,07	325.334,07				11.554.941,39
2.4.2.5.	05	2015 A 7	2001/0805010314	NA	83.636,97					2015/01/01	2025/12/31	9	83.636,97	68.970,00	83.636,97	83.636,97	83.636,97	83.636,97				570.691,82
2.4.2.5.	06	2015 A 15	2001/0805010313	NA	73.012,40					2015/01/01	2025/12/31	9	73.012,40	60.216,00	73.012,40	73.012,40	73.012,40	73.012,40				498.290,40
2.4.2.5.	03	2016 I 14	3001/07010413	0	250.000,00					2016/01/01	2020/12/31	5	60.301,20	492.309,27	500.000,00	500.000,00	500.000,00	500.000,00				1.032.610,47
2.4.2.5.	02	2019 I 15	3001/07010413	E	1.209.621,87					2019/01/01	2023/12/31	3	279.661,84	436.440,95	1.209.621,87	500.000,00	500.000,00	500.000,00				2.925.724,66
2.4.2.5.	05	2019 I 40	3001/07030313	E	200.000,00					2019/01/01	2021/12/31	2			200.000,00	200.000,00	200.000,00					200.000,00
2.4.2.5.	06	2019 I 37	3001/070306	E	50.000,00					2019/01/01	2023/12/31	0			50.000,00	50.000,00	50.000,00	50.000,00				758.840,99
2.4.2.5.	01	2019 I 11	3001/07030301	E	197.029,60					2019/01/01	2023/12/31	4	67.574,05	88.841,50	197.029,60	197.029,60	197.029,60	197.029,60				553.445,15
2.4.2.5.	02	2019 I 13		E	130.000,00					2019/01/01	2023/12/31	0			130.000,00	130.000,00	130.000,00	130.000,00				358.467,50
											Total :											
											88.746.217,21											88.746.217,21
											28.880.775,53											28.880.775,53
											4.246.169,59											4.246.169,59
											85.379.602,14											85.379.602,14
											66.971.162,72											66.971.162,72
											66.864.980,72											66.864.980,72
											7.296.372,00											7.296.372,00
											483.196.785,39											483.196.785,39

Identificação do Objetivo : CLASSIFICADOR FUNCIONAL
Tipo de Dotação : DOTAÇÕES INICIAIS
Tipo de Plano : GRANDES OPÇÕES DO PLANO
Tipo de Rubrica : CLASSIFICAÇÃO ORÇAMENTAL
Considerar em «Total Previsto» o valor do Financiamento Não Definido : S

Objetivo	Número do projeto	Código Ano Tipo Número	Designação do projeto	Rubrica	Forma de	Grupo de Fontes de Financiamento				Datas			Fase de	Pagamentos						Total previsto								
						R G	R P	U E	EMER	Início	Fim	Ex. PERÍODOS ANT.		2021		2022	2023	2024	2025		Outros							
														Real.	(Financ. Definido)							(16)	(17)	(18)	(19)	(20)		
2.4.2.5.	02	2019 I 13	Execução de Obras de Empreitada para Demolições Diversas	3001/07010413	E	130.000,00				2020/01/01	2023/12/31	0	119.849,98	130.000,00	100.000,00													
2.4.2.5.	01	2020 I 7	Plano Municipal de Limpeza de Fachadas	3001/070115	E	200.000,00				2020/01/01	2023/12/31	0		200.000,00	200.000,00												719.849,98	
2.4.2.5.	02	2020 I 3	Uma Praça em cada Bairro	3001/07030301	E	150.000,00				2020/01/01	2021/12/31	9		150.000,00	150.000,00												150.000,00	
2.4.2.5.	01	2021 A 6	Reconversão urbanística do território	3003/020220	E	70.000,00				2021/01/01	2025/12/31	9		70.000,00	70.000,00					70.000,00							350.000,00	
2.4.2.5.	01	2021 I 4	Projeto integrado e obras de requalificação da frente Atlântico	3001/070306	E	400.000,00				2021/01/01	2023/12/31	0		400.000,00	400.000,00												1.200.000,00	
2.4.5.			RESÍDUOS SÓLIDOS			5.741.775,88	1.267.097,00								7.008.872,88	7.008.872,88											37.808.332,45	
2.4.5.1.			Remoção dos Resíduos e Limpeza Pública			5.741.775,88	1.267.097,00								7.008.872,88	7.008.872,88											37.808.332,45	
2.4.5.1.	01	2002 I 67	Aquisição de Contentores, Paquetais e Acessórios	4001/0701002	0	312.310,00				2002/01/01	2022/12/31	4	376.609,88	312.310,00	341.400,00												1.124.810,58	
2.4.5.1.	02	2002 I 68	Aquisição de Equipamentos - DEVEIC	4003/0701002	0	54.005,00				2002/01/01	2025/12/31	4	73.823,37	54.005,00	100.000,00												435.958,28	
2.4.5.1.	03	2015 A 5	Limpeza Pública (Frequências)	2001/0405010202	NA	1.808.680,98				2015/12/31	2025/12/31	9	989.286,72	1.808.680,98	1.808.680,98												10.843.889,62	
2.4.5.1.	03	2018 A 10	Tratamento de resíduos sólidos Urbanos	4001/0202501	0	3.000.000,00				2018/01/01	2025/12/31	9	2.759.529,34	3.000.000,00	3.000.000,00												20.618.009,75	
2.4.5.1.	06	2018 I 3	Beneficiação de espaços contentorizados	4001/07030307	E	5,00				2018/05/01	2025/12/31	0	43.246,63	5,00	5,00									5,00			43.271,63	
2.4.5.1.	01	2019 I 4	Plano de Sistemas de Recolha de RU 2019-2021	4001/0701002	0	209.999,15				2019/01/01	2021/12/31	3	47.508,75	209.999,15													267.352,82	
2.4.5.1.	02	2019 I 5	Sistema de Gestão de Resíduos	4001/070108	0	40.000,00				2019/01/01	2025/12/31	5	172.042,76	40.000,00	20.000,00												365.258,16	
2.4.5.1.	03	2019 I 6	Aquisição de equipamentos para a Higiene Urbana	4001/0701002	0	67.570,00				2019/01/01	2025/12/31	5	636.599,66	67.570,00	246.000,00												1.164.407,37	
2.4.5.1.	04	2019 A 16	Saúde e Estudos e Projetos	4001/020214	0	25.000,00				2019/01/01	2025/12/31	9	9.963,00	25.000,00	25.000,00												25.000,00	
2.4.5.1.	01	2020 I 9	Rede de Recolha Seletiva de RIB's	4001/07010601	0	116.855,75				2020/07/20	2025/12/31	9	1.445.702,75	116.855,75	357.757,66												134.963,00	
2.4.5.1.	01	2020 I 9	Rede de Recolha Seletiva de RIB's	4001/07010601	0	630.869,00				2020/07/20	2025/12/31	9	742.199,38	630.869,00	337.340,56													2.585.411,24
2.4.5.1.	01	2020 I 9	Rede de Recolha Seletiva de RIB's	4001/0701002	0	105.929,37				2020/01/01	2025/12/31	9	703.903,37	105.929,37	360.319,84													225.000,00
2.4.5.1.	02	2020 A 29	Rede de Recolha Seletiva de RIB's	4001/020220	0	6.750,00				2020/01/01	2025/12/31	9	45.000,00	6.750,00	45.000,00													45.000,00
2.4.6.			PROMOÇÃO DO MEIO AMBIENTE E CONSERVAÇÃO DA NATUREZA			5.840.698,44	116.365,50								5.957.063,94	5.957.063,94											28.497.639,77	
2.4.6.1.			Promoção da Sustentabilidade Ambiental e Energética			1.420.705,69	116.365,50								1.537.071,19	1.537.071,19											9.153.869,61	
2.4.6.1.	01	2002	Promoção da Sustentabilidade Ambiental e Energética			621.755,97									621.755,97	621.755,97											3.442.699,08	
2.4.6.1.	0102	2002 I 70	Projetos Ambiente e Clima	5002/070115	0	25.655,07				2002/01/01	2024/12/31	4	97.893,24	25.655,07	73.700,00													346.687,80
2.4.6.1.	0103	2016 A 10	Projetos Ambiente e Clima	5002/020199	0	596.100,90				2016/01/01	2025/12/31	9	137.734,44	596.100,90	780.000,00													3.096.011,28
2.4.6.1.	0103	2016 A 10	Projetos Ambiente e Clima	5002/020199	0	33.000,90				2016/01/01	2025/12/31	9	22.175,94	33.000,90	20.000,00													20.000,00
2.4.6.1.	0103	2016 A 10	Projetos Ambiente e Clima	5002/020220	0	140.700,00				2016/01/01	2025/12/31	9	140.700,00	140.700,00	420.000,00													420.000,00
2.4.6.1.	0103	2016 A 10	Projetos Ambiente e Clima	5002/080701	0	422.400,00				2016/01/01	2025/12/31	9	422.400,00	422.400,00	340.000,00													340.000,00
2.4.6.1.	10	2006 I 2	Quinta Biológica e Hortas Urbanas	5002/070115	0	132.824,58				2006/01/01	2021/12/31	3	1.844,40	132.824,58	200.000,00													250.000,00
2.4.6.1.	0701	2009 I 3	Redução da Intensidade Energética			165.995,23								165.995,23	165.995,23												752.872,52	
2.4.6.1.	0701	2009 I 3	eficiência Energética e Energias Renováveis			165.995,23								165.995,23	165.995,23												165.995,23	
2.4.6.1.	10	2010 I 17	Rede Ciclável	3001/07030301	E	50.000,00				2010/01/01	2022/12/31	2		50.000,00	50.000,00													100.000,00
2.4.6.1.	11	2010 I 33	Plano de Mobilidade Elétrica	5002/07010410	0	115.249,25				2010/01/01	2024/12/31	0	293.360,44	115.249,25	70.000,00													668.609,69
2.4.6.1.	01	2019 I 22	Fundo Climático - Almada Carbono			500.875,89				2019/01/01	2024/12/31	3	15.989,70	617.241,39	965.000,00													4.403.692,09
2.4.6.1.	01	2019 I 22	Fundo Climático - Almada Carbono			116.365,50								232.731,00	250.000,00													350.000,00
2.4.6.1.	01	2019 I 22	Fundo Climático - Almada Carbono			384.510,39								384.510,39	715.000,00													850.000,00
(5) E - EMPREITADA; A - ADM. DIR. ; O - FORMEC. OU OUTROS; NA - NÃO APLICÁVEL					Total :	92.462.529,19	5.624.632,09						34.752.870,77	98.112.161,28	103.413.299,91													552.978.836,43

Identificação do Objetivo : CLASSIFICADOR FUNCIONAL
Tipo de Rubrica : DOAÇÕES INICIAIS
Tipo de Plano : GRANDES OPÇÕES DO PLANO
Considerar em «Total Previsto» o valor do Financiamento Não Definido : S

Objetivo	Número do projeto	Designação do projeto	Rubrica	Forma de	Grupo de Fontes de Financiamento					Fase de		Pagamentos					Total previsto																				
					Código	Ano Tipo Número	[3]	R G	R P	U E	EMPR	Início	Fim	Ex.	PERÍODOS ANT.	PERÍODO 2020		2021 (Financ. Definido)	2021 (Financ. N./ Def.)	2021 (TOTAL)	Periodos seguintes																
																					[2]	[5]	[6]	[7]	[8]	[9]	[10]	[11]	[12]	[13]	[14]	[15]	2022	2023	2024	2025	Outros
[1]	[2]	[3]	[4]	[5]	[6]	[7]	[8]	[9]	[10]	[11]	[12]	[13]	[14]	[15]	[16]	[17]	[18]	[19]	[20]	[21]=[13]+...+[20]																	
2.4.6.2.	01	Valorização do Património Natural			2.457.757,70							1.251.065,56	747.543,91	2.457.757,70	1.252.944,32	797.944,32	797.944,32	797.944,32	797.944,32	8.083.444,45																	
2.4.6.2.	02	Parque Urbano da Paz			701.476,01							406.403,88	329.832,15	701.476,01	701.476,01	701.476,01	701.476,01	701.476,01	701.476,01	1.507.712,04																	
2.4.6.2.	02	Parque Urbano da Paz	E		700.000,00							109.879,90	60.759,87	700.000,00	700.000,00	700.000,00	700.000,00	700.000,00	700.000,00	940.639,77																	
2.4.6.2.	02	Beneficiação e Conservação de Espaços Exteriores	0		433.359,25							67.789,32	57.414,89	433.359,25	433.359,25	433.359,25	433.359,25	433.359,25	433.359,25	538.562,46																	
2.4.6.2.	03	Beneficiação e Conservação de Espaços Verdes	0		337.010,00							205.887,15	136.253,25	337.010,00	337.010,00	337.010,00	337.010,00	337.010,00	337.010,00	679.150,40																	
2.4.6.2.	13	Parque Jardim Urbano do Pragal	E		102.300,00							296.092,92		102.300,00	102.300,00	102.300,00	102.300,00	102.300,00	102.300,00	466.992,92																	
2.4.6.2.	03	Obras de Regulação em Zonas Ribeirinhas	E		615,00							615,00		615,00	615,00	615,00	615,00	615,00	615,00	615,00																	
2.4.6.2.	01	Mitigação de riscos e problemas de erosão na ribeira da Foz do Rego	E		500,00									500,00	500,00	500,00	500,00	500,00	500,00	500,00																	
2.4.6.2.	01	Beneficiação e Conservação de Parques Urbanos	0		85.169,12							181.135,08	47.525,15	85.169,12	85.169,12	85.169,12	85.169,12	85.169,12	85.169,12	630.229,35																	
2.4.6.2.	01	Jardim da Cova da Piedade e Espaços Públicos	E		1.476,01							296.523,98	269.072,28	1.476,01	1.476,01	1.476,01	1.476,01	1.476,01	1.476,01	567.072,27																	
2.4.6.2.	01	Plano municipal de Arborização	0		138.394,74							45.474,67	66.872,06	138.394,74	138.394,74	138.394,74	138.394,74	138.394,74	138.394,74	804.320,43																	
2.4.6.2.	01	Plano municipal de Arborização	0		12.005,00							12.005,00		12.005,00	12.005,00	12.005,00	12.005,00	12.005,00	12.005,00																		
2.4.6.2.	01	Plano municipal de Arborização	0		126.389,74							126.389,74		126.389,74	126.389,74	126.389,74	126.389,74	126.389,74	126.389,74																		
2.4.6.2.	01	Conservação e Beneficiação de Espaços Verdes	0		409.753,00							22.113,14	39.219,56	409.753,00	409.753,00	409.753,00	409.753,00	409.753,00	409.753,00	2.110.796,70																	
2.4.6.2.	01	Conservação e Beneficiação de Espaços Verdes	0		48.505,00									48.505,00	48.505,00	48.505,00	48.505,00	48.505,00	48.505,00																		
2.4.6.2.	01	Conservação e Beneficiação de Espaços Verdes	0		6.500,00									6.500,00	6.500,00	6.500,00	6.500,00	6.500,00	6.500,00																		
2.4.6.2.	01	Conservação e Beneficiação de Espaços Verdes	0		354.149,00									354.149,00	354.149,00	354.149,00	354.149,00	354.149,00	354.149,00																		
2.4.6.2.	02	Plano Municipal de Arborização	0		249.796,58							5.554,40	69.727,85	249.796,58	249.796,58	249.796,58	249.796,58	249.796,58	249.796,58	5.554,40																	
2.4.6.2.	01	Parques Urbanos	0		25.000,00									25.000,00	25.000,00	25.000,00	25.000,00	25.000,00	25.000,00																		
2.4.6.2.	01	Parques Urbanos	0		224.796,58									224.796,58	224.796,58	224.796,58	224.796,58	224.796,58	224.796,58																		
2.4.6.3.	02	Outras Atividades	E		1.962.235,05							928.639,63	973.811,83	1.962.235,05	1.962.235,05	1.962.235,05	1.962.235,05	1.962.235,05	1.962.235,05	11.260.626,71																	
2.4.6.3.	02	Construção de Ossários	0		65.000,00							738,00	53.352,42	65.000,00	65.000,00	65.000,00	65.000,00	65.000,00	65.000,00	324.090,42																	
2.4.6.3.	05	Serviços de Limpeza Pública	0		1.067.654,06							466.975,42	767.400,72	1.067.654,06	1.067.654,06	1.067.654,06	1.067.654,06	1.067.654,06	1.067.654,06	6.572.646,44																	
2.4.6.3.	01	Conservação e Manutenção de Cemitérios Municipais	0		77.000,00							8.933,82		77.000,00	77.000,00	77.000,00	77.000,00	77.000,00	77.000,00	85.933,82																	
2.4.6.3.	02	Atividade Veterinária	0		129.389,49							37.715,62	24.822,34	129.389,49	129.389,49	129.389,49	129.389,49	129.389,49	129.389,49	709.265,41																	
2.4.6.3.	02	Atividade Veterinária	0		7.725,32									7.725,32	7.725,32	7.725,32	7.725,32	7.725,32	7.725,32																		
2.4.6.3.	02	Atividade Veterinária	0		7.725,32									7.725,32	7.725,32	7.725,32	7.725,32	7.725,32	7.725,32																		
2.4.6.3.	02	Atividade Veterinária	0		24.837,60									24.837,60	24.837,60	24.837,60	24.837,60	24.837,60	24.837,60																		
2.4.6.3.	02	Atividade Veterinária	0		16.097,25									16.097,25	16.097,25	16.097,25	16.097,25	16.097,25	16.097,25																		
2.4.6.3.	02	Atividade Veterinária	0		73.000,00									73.000,00	73.000,00	73.000,00	73.000,00	73.000,00	73.000,00																		
2.4.6.3.	05	Equipamento para Serviço Veterinário	0		15.000,00									15.000,00	15.000,00	15.000,00	15.000,00	15.000,00	15.000,00																		
2.4.6.3.	03	Conservação e Manutenção de Cemitérios (Freguesias)	NA		118.619,30									118.619,30	118.619,30	118.619,30	118.619,30	118.619,30	118.619,30																		
2.4.6.3.	05	Aquisição de Materiais-Salubridade	0		54.557,64									54.557,64	54.557,64	54.557,64	54.557,64	54.557,64	54.557,64																		
2.4.6.3.	04	Implementação do Circuito da Saúde	0		36.096,20									36.096,20	36.096,20	36.096,20	36.096,20	36.096,20	36.096,20																		
2.4.6.3.	01	Conservação e Manutenção de Cemitérios Municipais	0		47.000,00									47.000,00	47.000,00	47.000,00	47.000,00	47.000,00	47.000,00																		
2.4.6.3.	01	Conservação e Manutenção de Cemitérios Municipais	0		10.000,00									10.000,00	10.000,00	10.000,00	10.000,00	10.000,00	10.000,00																		
Total :					96.459.945,74							5.623.632,09	50.793.754,49	102.089.577,83	102.089.577,83	102.089.577,83	102.089.577,83	102.089.577,83	102.089.577,83	7.296.372,00	549.583.927,05																

Identificação do Objetivo : CLASSIFICADOR FUNCIONAL
Tipo de Plano : GRANDES OPÇÕES DO PLANO
Tipo de Rubrica : CLASSIFICAÇÃO ORÇAMENTAL
Considerar em «Total Previsto» o valor do Financiamento Não Definido : S

Objetivo	Número do projeto	Código Ano Tipo Número	Designação do projeto	Rubrica	Forma de	Grupo de Fontes de Financiamento			Datas			Fase de	Pagamentos					Total previsto			
						R G	R P	U E	EMPR	Início	Fim		Ex. PERÍODOS ANT.	ESTIM. REALIZ. PERÍODO 2020	2021 (Financ. Definido)	2021 (Financ. N./ Def.)	2021 (TOTAL)		Períodos seguintes		
																			2022	2023	2024
[1]	[2]	[3]	[4]	[5]	[6]	[7]	[8]	[9]	[10]	[11]	[12]	[13]	[14]	[15]	[16]	[17]	[18]	[19]	[20]	[21]=[13]+...+[20]	
2.4.6.3.	01	2016 A 1	Conservação e Manutenção de Cemitérios Municipais	4003/020203	E	37.000,00				2018/01/01	2025/12/31	0	20.247,94	37.000,00	37.000,00	37.000,00	37.000,00	37.000,00	37.000,00	37.000,00	
2.4.6.3.	02	2018 I 1	Centro de bem estar animal	4003/07010301	E	200.000,00				2018/01/01	2025/12/31	0	20.247,94	200.000,00	200.000,00	200.000,00	400.000,00	400.000,00	400.000,00	400.000,00	1.420.247,94
2.4.6.3.	01	2019 A 49	Círculo da Saúde	5302/140102	O	125.000,00				2019/04/22	2022/12/31	9	125.000,00	125.000,00	125.000,00	70.000,00	70.000,00	70.000,00	70.000,00	70.000,00	320.000,00
2.4.6.3.	01	2019 A 31	Plano Municipal de Combate ao Dependício Alimentar	6004/020220	O	10.000,00				2019/01/01	2025/12/31	9	4.500,00	10.000,00	10.000,00	10.000,00	10.000,00	10.000,00	10.000,00	10.000,00	60.527,00
2.4.6.3.	01	2020 A 14	Cemitérios Municipais	4003/020220	O	92.576,20				2020/01/01	2025/12/31	9	24,60	92.576,20	92.576,20	92.576,20	92.576,20	92.576,20	92.576,20	92.576,20	462.905,60
2.4.6.3.	01	2021 A 1	Provedor do Animal	0102/020220	O	15.000,00				2021/01/01	2025/12/31	9	15.000,00	15.000,00	15.000,00	15.000,00	15.000,00	15.000,00	15.000,00	15.000,00	75.000,00
2.5.			SERVIÇOS CULTURAIS, RECREATIVOS E RELIGIOSOS			9.190.543,25							8.103.220,72	10.600.563,25	10.600.563,25	8.072.739,93	6.757.739,93	6.757.739,93	6.757.739,93	59.539.579,52	
2.5.1.1.			CULTURA			5.406.334,02							4.255.317,19	6.896.354,02	6.896.354,02	4.045.354,02	4.045.354,02	4.045.354,02	30.737.773,04		
2.5.1.1.			Património Cultural Edificado			1.447.000,00							158.576,92	2.747.000,00	2.747.000,00	21.000,00	21.000,00	21.000,00	3.695.780,93		
2.5.1.1.	16	2007 I 1	Área Pública	6001/07010413	O	35.000,00				2007/01/01	2021/12/31	3	32.602,40	35.000,00	35.000,00	35.000,00	35.000,00	35.000,00	35.000,00	67.602,40	
2.5.1.1.	03	2015 A 8	Centro de Interpretação	6001/04070102	O	21.000,00				2015/01/01	2025/12/31	9	23.664,10	21.000,00	21.000,00	21.000,00	21.000,00	21.000,00	21.000,00	128.664,10	
2.5.1.1.	03	2015 A 8	Arqueológica do Almaraz	6001/020220	O	15.000,00							15.000,00	15.000,00	15.000,00	15.000,00	15.000,00	15.000,00	15.000,00		
2.5.1.1.	03	2015 A 8	Arqueológica do Almaraz	6001/04070102	O	6.000,00							6.000,00	6.000,00	6.000,00	6.000,00	6.000,00	6.000,00	6.000,00		
2.5.1.1.	04	2016	Cacilhas-Tejo Núcleo Museológico da Marinha		E	1.300.000,00							79.372,31	2.600.000,00	2.600.000,00	21.000,00	21.000,00	21.000,00	3.210.576,32		
2.5.1.1.	0401	2016 I 13	Reabilitação do Largo de Cacilhas e Avenida NFA	3001/07010307	E	1.300.000,00				2016/01/01	2022/12/31	0	79.372,31	2.600.000,00	2.600.000,00	2.600.000,00	2.600.000,00	2.600.000,00	2.600.000,00	3.210.576,32	
2.5.1.1.	01	2016	Requalificação do Núcleo Histórico da Cora da Piedade		E	91.000,00							22.938,50	91.000,00	91.000,00	175.000,00	175.000,00	175.000,00	288.938,50		
2.5.1.1.	0101	2016 I 2	Chalet Ribeiro Teles	3001/07010307	E	1.000,00				2016/01/01	2022/12/31	0	22.938,50	1.000,00	1.000,00	1.000,00	1.000,00	1.000,00	1.000,00	198.938,50	
2.5.1.1.	0103	2016 I 4	Palacete José Gomes e anexos	3001/07010307	E	90.000,00				2016/01/01	2022/12/31	4	169.033,39	333.000,00	333.000,00	333.000,00	333.000,00	333.000,00	333.000,00	90.000,00	
2.5.1.2.			Inst. Culturais		O	15.000,00							17.986,52	15.000,00	15.000,00	15.000,00	15.000,00	15.000,00	15.000,00	1.860.479,21	
2.5.1.2.	02	2002 I 94	Equipamento para Museus	6001/07011002	O	15.000,00				2002/01/01	2023/12/31	6	17.986,52	15.000,00	15.000,00	15.000,00	15.000,00	15.000,00	15.000,00	22.409,01	
2.5.1.2.	03	2003 I 4	Equipamentos para Instalações Culturais	6001/07011002	O	15.000,00				2003/01/01	2022/12/31	5	37.416,28	15.000,00	15.000,00	15.000,00	15.000,00	15.000,00	15.000,00	158.531,63	
2.5.1.2.	04	2004 A 6	Conservação e Manutenção de Instalações Culturais	6001/07011002	O	15.000,00				2004/01/01	2023/12/31	0	36.326,75	15.000,00	15.000,00	15.000,00	15.000,00	15.000,00	15.000,00	76.457,61	
2.5.1.2.	08	2013 I 3	Conservação e Manutenção de Equipamentos Culturais	6001/07010307	E	50.000,00				2013/01/01	2025/12/31	9	10.340,30	50.000,00	50.000,00	50.000,00	50.000,00	50.000,00	50.000,00	260.340,30	
2.5.1.2.	03	2019 A 48	Dinamização de Museus e Património Cultural	6001/020219	O	228.000,00				2019/04/22	2025/12/31	9	63.759,43	228.000,00	228.000,00	228.000,00	228.000,00	228.000,00	228.000,00	1.268.556,62	
2.5.1.2.	03	2019 A 48	Dinamização de Museus e Património Cultural	6001/020216	O	11.000,00							11.000,00	11.000,00	11.000,00	11.000,00	11.000,00	11.000,00	11.000,00		
2.5.1.2.	03	2019 A 48	Dinamização de Museus e Património Cultural	6001/020217	O	120.000,00							120.000,00	120.000,00	120.000,00	120.000,00	120.000,00	120.000,00	120.000,00		
2.5.1.2.	03	2019 A 48	Dinamização de Museus e Património Cultural	6001/020217	O	1.000,00							1.000,00	1.000,00	1.000,00	1.000,00	1.000,00	1.000,00	1.000,00		
2.5.1.2.	03	2019 A 48	Dinamização de Museus e Património Cultural	6001/020220	O	61.000,00							61.000,00	61.000,00	61.000,00	61.000,00	61.000,00	61.000,00	61.000,00		
2.5.1.2.	03	2019 A 48	Dinamização de Museus e Património Cultural	6001/0602030539	O	35.000,00							35.000,00	35.000,00	35.000,00	35.000,00	35.000,00	35.000,00	35.000,00		
2.5.1.2.	01	2020 A 17	XVIII Encontro Nacional de Municípios c/ Centro Histórico	3002/020220	O	40.000,00				2020/01/01	2025/12/31	9	40.000,00	40.000,00	40.000,00	40.000,00	40.000,00	40.000,00	40.000,00	40.000,00	
2.5.1.2.	01	2020 I 1	Actividade Culturais		O	3.626.334,02							3.927.706,88	3.816.354,02	3.816.354,02	4.046.354,02	3.746.354,02	3.746.354,02	3.746.354,02	25.181.521,90	
Total :						98.682.521,94							37.240.186,27	105.612.154,03	105.612.154,03	96.856.925,15	76.995.729,07	74.390.846,07	7.296.372,00	557.478.867,73	

Identificação do Objetivo : CLASSIFICADOR FUNCIONAL
Tipo de Dotação : DOTAÇÕES INICIAIS
Tipo de Plano : GRANDES OPÇÕES DO PLANO
Tipo de Rubrica : CLASSIFICAÇÃO ORÇAMENTAL ECONÔMICA
Considerar em «Total Previsto» o valor do Financiamento Não Definido : S
Euros

Objetivo	Número do projeto	Designação do projeto	Rubrica	Forma de	Grupo de Fontes de Financiamento				Datas		Fase de	Pagamentos					Total previsto						
					R G	R P	U E	EMPR	Início	Fim		REALIZADO EM ESTIM. REALIZ.	2021 (Financ. Definido)	2021 (Financ. N./ Def.)	Períodos seguintes								
															(16)	(17)		(18)	(19)	(20)			
2.5.1.1.3.	01	2010 A 6	6001/04070102	0	51.000,00				2010/01/01	2025/12/31	9	161.704,00	45.000,00	51.000,00	51.000,00	51.000,00	51.000,00	51.000,00	51.000,00	51.000,00	51.000,00	461.704,00	
2.5.1.1.3.	01	2015 A 19	5003/020115	0	154.600,00				2015/01/01	2025/12/31	9	515.730,75	50.347,36	154.600,00	154.600,00	154.600,00	154.600,00	154.600,00	154.600,00	154.600,00	154.600,00	1.339.478,11	
2.5.1.1.3.	01	2015 A 19	5003/0202199	0	27.500,00				2015/01/01	2025/12/31	9			27.500,00	27.500,00	27.500,00	27.500,00	27.500,00	27.500,00	27.500,00	27.500,00	154.600,00	
2.5.1.1.3.	01	2015 A 19	5003/020208	0	3.500,00									3.500,00	3.500,00	3.500,00	3.500,00	3.500,00	3.500,00	3.500,00	3.500,00	154.600,00	
2.5.1.1.3.	01	2015 A 19	5003/020218	0	3.500,00									3.500,00	3.500,00	3.500,00	3.500,00	3.500,00	3.500,00	3.500,00	3.500,00	154.600,00	
2.5.1.1.3.	01	2016 I 9	5003/020220	0	114.600,00				2016/01/01	2020/12/31	0	479,89		114.600,00	114.600,00	114.600,00	114.600,00	114.600,00	114.600,00	114.600,00	114.600,00	479,89	
2.5.1.1.3.	02	2016 A 6	6002/04070102	0	15.000,00				2016/01/01	2025/12/31	9	15.169,17		15.000,00	15.000,00	15.000,00	15.000,00	15.000,00	15.000,00	15.000,00	15.000,00	90.169,17	
2.5.1.1.3.	05	2016 I 23	0102/070115	0	20.000,00				2016/01/01	2025/12/31	9			20.000,00	20.000,00	20.000,00	20.000,00	20.000,00	20.000,00	20.000,00	20.000,00	100.000,00	
2.5.1.1.3.	01	2017 A 6	6001/04070102	0	150.000,00				2017/01/01	2025/12/31	9	117.398,50	33.110,00	150.000,00	150.000,00	150.000,00	150.000,00	150.000,00	150.000,00	150.000,00	150.000,00	900.508,50	
2.5.1.1.3.	01	2017 A 6	6001/080701	0	75.000,00									75.000,00	75.000,00	75.000,00	75.000,00	75.000,00	75.000,00	75.000,00	75.000,00	100.000,00	
2.5.1.1.3.	01	2018 A 11	6001/04070102	0	80.000,00				2018/01/01	2025/12/31	9	1.635.500,00	99.064,17	80.000,00	80.000,00	80.000,00	80.000,00	80.000,00	80.000,00	80.000,00	80.000,00	80.000,00	2.134.564,17
2.5.1.1.3.	01	2019 A 9	6001/0602030599	0	206.038,02				2019/01/01	2025/12/31	9	275.014,02	142.395,77	206.038,02	206.038,02	206.038,02	206.038,02	206.038,02	206.038,02	206.038,02	206.038,02	206.038,02	1.447.599,89
2.5.1.1.3.	01	2019 A 9	6001/02011603	0	4.700,00									4.700,00	4.700,00	4.700,00	4.700,00	4.700,00	4.700,00	4.700,00	4.700,00	100.000,00	
2.5.1.1.3.	01	2019 A 9	6001/020118	0	500,00									500,00	500,00	500,00	500,00	500,00	500,00	500,00	500,00	100.000,00	
2.5.1.1.3.	01	2019 A 9	6001/0201199	0	2.550,00									2.550,00	2.550,00	2.550,00	2.550,00	2.550,00	2.550,00	2.550,00	2.550,00	100.000,00	
2.5.1.1.3.	01	2019 A 9	6001/020202	0	500,00									500,00	500,00	500,00	500,00	500,00	500,00	500,00	500,00	100.000,00	
2.5.1.1.3.	01	2019 A 9	6001/020203	0	15.000,00									15.000,00	15.000,00	15.000,00	15.000,00	15.000,00	15.000,00	15.000,00	15.000,00	100.000,00	
2.5.1.1.3.	01	2019 A 9	6001/020212	0	2.500,00									2.500,00	2.500,00	2.500,00	2.500,00	2.500,00	2.500,00	2.500,00	2.500,00	100.000,00	
2.5.1.1.3.	01	2019 A 9	6001/020216	0	86.153,00									86.153,00	86.153,00	86.153,00	86.153,00	86.153,00	86.153,00	86.153,00	86.153,00	100.000,00	
2.5.1.1.3.	01	2019 A 9	6001/020218	0	1.000,00									1.000,00	1.000,00	1.000,00	1.000,00	1.000,00	1.000,00	1.000,00	1.000,00	100.000,00	
2.5.1.1.3.	01	2019 A 9	6001/020220	0	90.985,02									90.985,02	90.985,02	90.985,02	90.985,02	90.985,02	90.985,02	90.985,02	90.985,02	100.000,00	
2.5.1.1.3.	01	2019 A 9	6001/0602030599	0	2.150,00				2019/04/22	2025/12/31	9	93.126,70	22.136,96	161.410,00	161.410,00	161.410,00	161.410,00	161.410,00	161.410,00	161.410,00	161.410,00	161.410,00	922.313,66
2.5.1.1.3.	02	2019 A 47	6001/020115	0	25.300,00									25.300,00	25.300,00	25.300,00	25.300,00	25.300,00	25.300,00	25.300,00	25.300,00	100.000,00	
2.5.1.1.3.	02	2019 A 47	6001/020120	0	15.000,00									15.000,00	15.000,00	15.000,00	15.000,00	15.000,00	15.000,00	15.000,00	15.000,00	100.000,00	
2.5.1.1.3.	02	2019 A 47	6001/0201199	0	5.000,00									5.000,00	5.000,00	5.000,00	5.000,00	5.000,00	5.000,00	5.000,00	5.000,00	100.000,00	
2.5.1.1.3.	02	2019 A 47	6001/020220	0	116.110,00									116.110,00	116.110,00	116.110,00	116.110,00	116.110,00	116.110,00	116.110,00	116.110,00	100.000,00	
2.5.1.1.3.	01	2019 A 1	6002/020212	0	39.800,00				2019/01/01	2025/12/31	9	20.000,00	17.300,00	39.800,00	39.800,00	39.800,00	39.800,00	39.800,00	39.800,00	39.800,00	39.800,00	39.800,00	236.300,00
2.5.1.1.3.	01	2019 A 1	6002/020220	0	2.500,00									2.500,00	2.500,00	2.500,00	2.500,00	2.500,00	2.500,00	2.500,00	2.500,00	236.300,00	
2.5.1.1.3.	01	2019 A 1	6002/020218	0	37.300,00									37.300,00	37.300,00	37.300,00	37.300,00	37.300,00	37.300,00	37.300,00	37.300,00	236.300,00	
2.5.1.1.3.	02	2019 A 35	6001/020218	0	834.001,00				2019/01/01	2025/12/31	9	184.470,58	276.636,51	834.001,00	834.001,00	834.001,00	834.001,00	834.001,00	834.001,00	834.001,00	834.001,00	834.001,00	4.631.112,09
2.5.1.1.3.	02	2019 A 35	6001/020215	0	15.540,00									15.540,00	15.540,00	15.540,00	15.540,00	15.540,00	15.540,00	15.540,00	15.540,00	4.631.112,09	
2.5.1.1.3.	02	2019 A 35	6001/0201199	0	8.300,00									8.300,00	8.300,00	8.300,00	8.300,00	8.300,00	8.300,00	8.300,00	8.300,00	4.631.112,09	
2.5.1.1.3.	02	2019 A 35	6001/020208	0	84.800,00									84.800,00	84.800,00	84.800,00	84.800,00	84.800,00	84.800,00	84.800,00	84.800,00	4.631.112,09	
2.5.1.1.3.	02	2019 A 35	6001/020216	0	27.000,00									27.000,00	27.000,00	27.000,00	27.000,00	27.000,00	27.000,00	27.000,00	27.000,00	4.631.112,09	
2.5.1.1.3.	02	2019 A 35	6001/020218	0	25.500,00									25.500,00	25.500,00	25.500,00	25.500,00	25.500,00	25.500,00	25.500,00	25.500,00	4.631.112,09	
2.5.1.1.3.	02	2019 A 35	6001/020220	0	567.961,00									567.961,00	567.961,00	567.961,00	567.961,00	567.961,00	567.961,00	567.961,00	567.961,00	4.631.112,09	
2.5.1.1.3.	02	2019 A 35	6001/04070102	0	100.000,00									100.000,00	100.000,00	100.000,00	100.000,00	100.000,00	100.000,00	100.000,00	100.000,00	4.631.112,09	
2.5.1.1.3.	02	2019 A 35	6001/0602030599	0	4.900,00				2019/01/01	2025/12/31	9	120.000,00	120.000,00	4.900,00	4.900,00	4.900,00	4.900,00	4.900,00	4.900,00	4.900,00	4.900,00	4.900,00	4.631.112,09
2.5.1.1.3.	01	2019 A 32	6001/04070102	0	60.000,00				2019/01/01	2025/12/31	9	789.113,27	118.726,82	60.000,00	60.000,00	60.000,00	60.000,00	60.000,00	60.000,00	60.000,00	60.000,00	60.000,00	4.631.112,09
2.5.1.1.3.	02	2019 A 37	Atividades Municipais- Conselho das Artes e da Cultura	0	582.835,00				2019/04/22	2025/12/31	9	582.835,00	582.835,00	582.835,00	582.835,00	582.835,00	582.835,00	582.835,00	582.835,00	582.835,00	582.835,00	582.835,00	4.631.112,09
[5] E - EMPREITADA: A - ADM. DIR. - O - FORMEC. OU OUTROS; NA - NÃO APLICÁVEL	Total :				101.037.203,96							41.167.893,15	51.991.296,45	107.966.838,05	107.966.838,05	110.375.163,30	99.211.609,17	79.350.412,09	76.745.530,09	7.296.372,00	574.105.114,30		

Considerar em «Total Previsto» o valor
do Financiamento Não Definido: S

Identificação do Objeto : CLASSIFICADOR FUNCIONAL
Tipo de Rubrica : DOAÇÕES INICIAIS

Tipo de Plano : GRANDES OPÇÕES DO PLANO
Tipo de Rubrica : CLASSIFICAÇÃO ORÇAMENTAL

Objetivo	Número do projeto	Código Ano Tipo Número	Designação do projeto	Rubrica	Forma de	Grupo de Fontes de Financiamento						Datas		Fase de	Pagamentos						Total previsto												
						R G	R P	U E	EMPR	Início	Fim	REALIZADO EM ESTIM. REALIZ.	2021 (Financ. Def.)		2021 (Financ. N./ Def.)	2021 (TOTAL)	Periodos seguintes			Outros													
																	[16]	[7]	[8]			[9]	[10]	[11]	[12]	[13]	[14]	[15]	2022 [16]	2023 [17]	2024 [18]	2025 [19]	[20]
2.5.1.1.3.	02	2019 A 37	Atividades Municipais- Concebio das Artes e da Cultura	0102/02012199	Real.	20.000,00						2020/01/01	2025/12/31	9	20.000,00	20.000,00	20.000,00	20.000,00	20.000,00	20.000,00	20.000,00	20.000,00	20.000,00	20.000,00	20.000,00	20.000,00	20.000,00						
2.5.1.1.3.	02	2019 A 37	Atividades Municipais- Concebio das Artes e da Cultura	0102/020208		60.000,00						2020/01/01	2025/12/31	9	60.000,00	60.000,00	60.000,00	60.000,00	60.000,00	60.000,00	60.000,00	60.000,00	60.000,00	60.000,00	60.000,00	60.000,00	60.000,00	60.000,00					
2.5.1.1.3.	02	2019 A 37	Atividades Municipais- Concebio das Artes e da Cultura	0102/020214		5.000,00						2020/01/01	2025/12/31	9	5.000,00	5.000,00	5.000,00	5.000,00	5.000,00	5.000,00	5.000,00	5.000,00	5.000,00	5.000,00	5.000,00	5.000,00	5.000,00	5.000,00					
2.5.1.1.3.	02	2019 A 37	Atividades Municipais- Concebio das Artes e da Cultura	0102/020216		5.000,00						2020/01/01	2025/12/31	9	5.000,00	5.000,00	5.000,00	5.000,00	5.000,00	5.000,00	5.000,00	5.000,00	5.000,00	5.000,00	5.000,00	5.000,00	5.000,00	5.000,00	5.000,00				
2.5.1.1.3.	02	2019 A 37	Atividades Municipais- Concebio das Artes e da Cultura	0102/020217		57.500,00						2020/01/01	2025/12/31	9	57.500,00	57.500,00	57.500,00	57.500,00	57.500,00	57.500,00	57.500,00	57.500,00	57.500,00	57.500,00	57.500,00	57.500,00	57.500,00	57.500,00	57.500,00				
2.5.1.1.3.	02	2019 A 37	Atividades Municipais- Concebio das Artes e da Cultura	0102/020220		407.835,00						2020/01/01	2025/12/31	9	407.835,00	407.835,00	407.835,00	407.835,00	407.835,00	407.835,00	407.835,00	407.835,00	407.835,00	407.835,00	407.835,00	407.835,00	407.835,00	407.835,00	407.835,00				
2.5.1.1.3.	02	2019 A 37	Atividades Municipais- Concebio das Artes e da Cultura	0102/04070102		20.000,00						2020/01/01	2025/12/31	9	20.000,00	20.000,00	20.000,00	20.000,00	20.000,00	20.000,00	20.000,00	20.000,00	20.000,00	20.000,00	20.000,00	20.000,00	20.000,00	20.000,00	20.000,00				
2.5.1.1.3.	02	2019 A 37	Atividades Municipais- Concebio das Artes e da Cultura	0102/0602030599		7.500,00						2020/01/01	2025/12/31	9	7.500,00	7.500,00	7.500,00	7.500,00	7.500,00	7.500,00	7.500,00	7.500,00	7.500,00	7.500,00	7.500,00	7.500,00	7.500,00	7.500,00	7.500,00	7.500,00			
2.5.1.1.3.	02	2020 A 22	Teatro Municipal Joaquina Benite	6001/04070102		834.000,00						2020/01/01	2025/12/31	9	834.000,00	834.000,00	834.000,00	834.000,00	834.000,00	834.000,00	834.000,00	834.000,00	834.000,00	834.000,00	834.000,00	834.000,00	834.000,00	834.000,00	834.000,00	834.000,00			
2.5.1.1.3.	03	2020 I 4	Valorização da Pesca Artesanal e Instalação do Museu Vivo da Arte-Varega	5001/07010307	E	14.000,00	56.000,00					2020/01/01	2022/12/31	1	70.000,00	70.000,00	70.000,00	70.000,00	70.000,00	70.000,00	70.000,00	70.000,00	70.000,00	70.000,00	70.000,00	70.000,00	70.000,00	70.000,00	70.000,00	70.000,00			
2.5.1.1.3.	02	2020 A 2	Festival Internacional de Teatro de Almada	6001/04070102		225.000,00						2020/01/01	2025/12/31	9	225.000,00	225.000,00	225.000,00	225.000,00	225.000,00	225.000,00	225.000,00	225.000,00	225.000,00	225.000,00	225.000,00	225.000,00	225.000,00	225.000,00	225.000,00	225.000,00			
2.5.1.1.3.	03	2020 A 3	Teatro Estúdio António Assunção	6001/04070102		170.000,00						2020/01/01	2025/12/31	9	170.000,00	170.000,00	170.000,00	170.000,00	170.000,00	170.000,00	170.000,00	170.000,00	170.000,00	170.000,00	170.000,00	170.000,00	170.000,00	170.000,00	170.000,00	170.000,00			
2.5.1.1.3.	04	2020 A 34	Cultura para Todos	6001/04070102		16.650,00	16.650,00					2020/07/20	2025/12/31	9	33.300,00	33.300,00	33.300,00	33.300,00	33.300,00	33.300,00	33.300,00	33.300,00	33.300,00	33.300,00	33.300,00	33.300,00	33.300,00	33.300,00	33.300,00	33.300,00			
2.5.1.1.3.	04	2020 A 34	Cultura para Todos	6001/020219		900,00	900,00					2020/01/01	2025/12/31	9	1.800,00	1.800,00	1.800,00	1.800,00	1.800,00	1.800,00	1.800,00	1.800,00	1.800,00	1.800,00	1.800,00	1.800,00	1.800,00	1.800,00	1.800,00	1.800,00	1.800,00		
2.5.1.1.3.	04	2020 A 34	Cultura para Todos	6001/020210		5.750,00	5.750,00					2020/01/01	2025/12/31	9	11.500,00	11.500,00	11.500,00	11.500,00	11.500,00	11.500,00	11.500,00	11.500,00	11.500,00	11.500,00	11.500,00	11.500,00	11.500,00	11.500,00	11.500,00	11.500,00	11.500,00		
2.5.1.1.3.	04	2020 A 34	Cultura para Todos	6001/020220		10.000,00	10.000,00					2020/01/01	2025/12/31	9	20.000,00	20.000,00	20.000,00	20.000,00	20.000,00	20.000,00	20.000,00	20.000,00	20.000,00	20.000,00	20.000,00	20.000,00	20.000,00	20.000,00	20.000,00	20.000,00	20.000,00		
2.5.1.1.3.	01	2021 A 13	Valorização da Pesca Artesanal e Instalação do Museu Vivo da Arte-Varega	5001/020220		12.000,00	48.000,00					2021/01/01	2025/12/31	9	60.000,00	60.000,00	60.000,00	60.000,00	60.000,00	60.000,00	60.000,00	60.000,00	60.000,00	60.000,00	60.000,00	60.000,00	60.000,00	60.000,00	60.000,00	60.000,00	60.000,00		
2.5.1.1.3.	01	2021 A 7	Projeto Mural 18 - Programação em rede ANL	6001/020220		69.370,00	69.370,00					2021/01/01	2025/12/31	0	69.370,00	69.370,00	69.370,00	69.370,00	69.370,00	69.370,00	69.370,00	69.370,00	69.370,00	69.370,00	69.370,00	69.370,00	69.370,00	69.370,00	69.370,00	69.370,00	69.370,00		
2.5.2.			DESPORTO, RECREIO E LAZER			3.614.209,23									3.614.209,23	3.614.209,23	3.614.209,23	3.614.209,23	3.614.209,23	3.614.209,23	3.614.209,23	3.614.209,23	3.614.209,23	3.614.209,23	3.614.209,23	3.614.209,23	3.614.209,23	3.614.209,23	3.614.209,23	3.614.209,23	3.614.209,23		
2.5.2.1.			Infraestruturas para Práticas Desportivas			772.325,00									772.325,00	772.325,00	772.325,00	772.325,00	772.325,00	772.325,00	772.325,00	772.325,00	772.325,00	772.325,00	772.325,00	772.325,00	772.325,00	772.325,00	772.325,00	772.325,00	772.325,00		
2.5.2.1.	01	2020 I 5	Piscinas Municipais - Construção e Manutenção	6003/07010302	E	572.325,00	572.325,00					2020/01/01	2022/12/31	0	572.325,00	572.325,00	572.325,00	572.325,00	572.325,00	572.325,00	572.325,00	572.325,00	572.325,00	572.325,00	572.325,00	572.325,00	572.325,00	572.325,00	572.325,00	572.325,00	572.325,00		
2.5.2.1.	02	2021 I 2	Reabilitação de instalações desportivas	6003/07010302	E	200.000,00	200.000,00					2021/01/01	2023/12/31	0	200.000,00	200.000,00	200.000,00	200.000,00	200.000,00	200.000,00	200.000,00	200.000,00	200.000,00	200.000,00	200.000,00	200.000,00	200.000,00	200.000,00	200.000,00	200.000,00	200.000,00	200.000,00	
2.5.2.2.			Infraestruturas Recreio e Jaser			889.773,42									889.773,42	889.773,42	889.773,42	889.773,42	889.773,42	889.773,42	889.773,42	889.773,42	889.773,42	889.773,42	889.773,42	889.773,42	889.773,42	889.773,42	889.773,42	889.773,42	889.773,42	889.773,42	
2.5.2.2.	04	2002 I 99	Parques Infantis	4003/07010405	A	199.499,42	199.499,42					2002/01/01	2025/12/31	4	199.499,42	199.499,42	199.499,42	199.499,42	199.499,42	199.499,42	199.499,42	199.499,42	199.499,42	199.499,42	199.499,42	199.499,42	199.499,42	199.499,42	199.499,42	199.499,42	199.499,42	199.499,42	
2.5.2.2.	06	2011 A 3	Capaxa Sun Center	3001/07030313	O	500.000,00	500.000,00					2011/01/01	2023/12/31	0	500.000,00	500.000,00	500.000,00	500.000,00	500.000,00	500.000,00	500.000,00	500.000,00	500.000,00	500.000,00	500.000,00	500.000,00	500.000,00	500.000,00	500.000,00	500.000,00	500.000,00	500.000,00	
2.5.2.2.	04	2019 I 29	Requalificação de Infraestruturas Viárias, Estacionamento e Mobilidade	3001/07030313	E	500.000,00	500.000,00					2019/01/01	2025/12/31	5	500.000,00	500.000,00	500.000,00	500.000,00	500.000,00	500.000,00	500.000,00	500.000,00	500.000,00	500.000,00	500.000,00	500.000,00	500.000,00	500.000,00	500.000,00	500.000,00	500.000,00	500.000,00	
2.5.2.2.	01	2019 A 45	Dinamização das Casas Municipais da Juventude	6003/020115	O	88.800,00	88.800,00					2019/04/22	2025/12/31	9	88.800,00	88.800,00	88.800,00	88.800,00	88.800,00	88.800,00	88.800,00	88.800,00	88.800,00	88.800,00	88.800,00	88.800,00	88.800,00	88.800,00	88.800,00	88.800,00	88.800,00	88.800,00	
2.5.2.2.	01	2019 A 45	Dinamização das Casas Municipais da Juventude	6003/020115		38.250,00	38.250,00																										

Objetivo	Número do projeto	Código Ano Tipo Número	Designação do projeto	Rubrica	Forma de	Grupo de Fontes de Financiamento					Fase de	Pagamentos						Total previsto							
						R G	R P	U E	EMER	Início		Fim	Ex. PERÍODOS ANTE.	ESTIM. REALIZ. PERÍODO 2020	2021 (Financ. Definido)	2021 (Financ. N./ Def.)	2021 (TOTAL)		Períodos seguintes				Outros		
																			[16]	[7]	[8]	[9]		[10]	[11]
2.5.3.	01	2019 A 18	OUTRAS ACTIVIDADES CÍVICAS E RELEGIOSAS		0	170.000,00						84.270,00	32.820,00	170.000,00	170.000,00	170.000,00	170.000,00	170.000,00	170.000,00	170.000,00	170.000,00	170.000,00	967.060,00		
2.5.3.	01	2019 A 18	Apoio a Candidaturas e Programas de Entidades		0	150.000,00						84.270,00	32.820,00	150.000,00	150.000,00	150.000,00	150.000,00	150.000,00	150.000,00	150.000,00	150.000,00	150.000,00	867.090,00		
2.5.3.	01	2019 A 18	Apoio a Candidaturas e Programas de Entidades			75.000,00								75.000,00	75.000,00	75.000,00	75.000,00	75.000,00	75.000,00	75.000,00	75.000,00	75.000,00	75.000,00		
2.5.3.	01	2019 A 18	Apoio a Candidaturas e Programas de Entidades			75.000,00								75.000,00	75.000,00	75.000,00	75.000,00	75.000,00	75.000,00	75.000,00	75.000,00	75.000,00	75.000,00		
2.5.3.	01	2021 A 5	Cidadania			20.000,00								20.000,00	20.000,00	20.000,00	20.000,00	20.000,00	20.000,00	20.000,00	20.000,00	20.000,00	20.000,00	100.000,00	
3.			FONTES ECONÓMICAS			10.002.238,15								12.226.728,15	9.573.825,65	4.180.425,65	4.180.425,65	4.180.425,65	4.180.425,65	4.180.425,65	4.180.425,65	4.180.425,65	4.180.425,65	41.022.592,30	
3.2.			INDUSTRIA E ENERGIA			429.951,50								20.882,82	20.000,00	20.000,00	20.000,00	20.000,00	20.000,00	20.000,00	20.000,00	20.000,00	20.000,00	601.417,98	
3.2.1.			Energia			429.951,50								20.882,82	20.000,00	20.000,00	20.000,00	20.000,00	20.000,00	20.000,00	20.000,00	20.000,00	20.000,00	601.417,98	
3.2.1.1.			Iluminação Pública			429.951,50								20.882,82	20.000,00	20.000,00	20.000,00	20.000,00	20.000,00	20.000,00	20.000,00	20.000,00	20.000,00	601.417,98	
3.2.1.1.1.			Obras de Iluminação Pública		E	421.218,50								20.882,82	20.000,00	20.000,00	20.000,00	20.000,00	20.000,00	20.000,00	20.000,00	20.000,00	20.000,00	532.684,98	
3.2.1.1.1.1.			Instalação do Sistema de gestão de rede de Iluminação Pública		0	8.733,00								8.733,00	8.733,00	8.733,00	8.733,00	8.733,00	8.733,00	8.733,00	8.733,00	8.733,00	8.733,00	68.733,00	
3.3.			TRANSPORTES E COMUNICAÇÕES			7.877.856,32								1.696.810,00	1.696.810,00	1.696.810,00	1.696.810,00	1.696.810,00	1.696.810,00	1.696.810,00	1.696.810,00	1.696.810,00	1.696.810,00	33.933.413,91	
3.3.1.			TRANSPORTES RODOVIÁRIOS			7.877.856,32								1.696.810,00	1.696.810,00	1.696.810,00	1.696.810,00	1.696.810,00	1.696.810,00	1.696.810,00	1.696.810,00	1.696.810,00	1.696.810,00	33.841.746,47	
3.3.1.1.			Infraestruturas Rodoviárias			4.517.614,32								1.301.310,00	1.301.310,00	1.301.310,00	1.301.310,00	1.301.310,00	1.301.310,00	1.301.310,00	1.301.310,00	1.301.310,00	1.301.310,00	15.551.437,90	
3.3.1.1.1.			Acessibilidades e ligações entre a Al. e Almada		E	20.000,00								20.000,00	20.000,00	20.000,00	20.000,00	20.000,00	20.000,00	20.000,00	20.000,00	20.000,00	20.000,00	20.000,00	
3.3.1.1.1.1.			Acessibilidades à Costa de Caparica		E	360.000,00								360.000,00	360.000,00	360.000,00	360.000,00	360.000,00	360.000,00	360.000,00	360.000,00	360.000,00	360.000,00	1.397.220,01	
3.3.1.1.1.1.1.			- Troço final do IC20 e acesso alternativo às praias			500.000,00								500.000,00	500.000,00	500.000,00	500.000,00	500.000,00	500.000,00	500.000,00	500.000,00	500.000,00	500.000,00	539.045,77	
3.3.1.1.1.1.1.1.			Qualificação da Rua dos Pescadores na Costa de Caparica		E	400.000,00								400.000,00	400.000,00	400.000,00	400.000,00	400.000,00	400.000,00	400.000,00	400.000,00	400.000,00	400.000,00	1.930.005,85	
3.3.1.1.1.1.1.1.1.			Requalificação do Eixo Central de Almada		E	600.000,00								600.000,00	600.000,00	600.000,00	600.000,00	600.000,00	600.000,00	600.000,00	600.000,00	600.000,00	600.000,00	3.350.000,00	
3.3.1.1.1.1.1.1.1.1.			Requalificação da Av. do Mar e envolventes		E	1.301.310,00								1.301.310,00	1.301.310,00	1.301.310,00	1.301.310,00	1.301.310,00	1.301.310,00	1.301.310,00	1.301.310,00	1.301.310,00	1.301.310,00	3.002.812,61	
3.3.1.1.1.1.1.1.1.1.1.			Requalificação da Estrada Florestal		E	1.201.591,32								1.201.591,32	1.201.591,32	1.201.591,32	1.201.591,32	1.201.591,32	1.201.591,32	1.201.591,32	1.201.591,32	1.201.591,32	1.201.591,32	4.690.804,22	
3.3.1.1.1.1.1.1.1.1.1.1.			Conservação e Manutenção de Arruamentos		A	391.619,00								391.619,00	391.619,00	391.619,00	391.619,00	391.619,00	391.619,00	391.619,00	391.619,00	391.619,00	391.619,00	621.549,44	
3.3.1.1.1.1.1.1.1.1.1.1.1.			Conservação e Manutenção da Rede Viária Municipal			809.972,32								809.972,32	809.972,32	809.972,32	809.972,32	809.972,32	809.972,32	809.972,32	809.972,32	809.972,32	809.972,32		
3.3.1.1.1.1.1.1.1.1.1.1.1.1.			Conservação e Manutenção da Rede Viária Municipal			114.713,00								114.713,00	114.713,00	114.713,00	114.713,00	114.713,00	114.713,00	114.713,00	114.713,00	114.713,00	114.713,00		
3.3.1.1.1.1.1.1.1.1.1.1.1.1.1.			Conservação e Manutenção da Rede Viária Municipal			50.000,00								50.000,00	50.000,00	50.000,00	50.000,00	50.000,00	50.000,00	50.000,00	50.000,00	50.000,00	50.000,00		
3.3.1.1.1.1.1.1.1.1.1.1.1.1.1.1.			Conservação e Manutenção da Rede Viária Municipal			1.000,00								1.000,00	1.000,00	1.000,00	1.000,00	1.000,00	1.000,00	1.000,00	1.000,00	1.000,00	1.000,00		
3.3.1.1.1.1.1.1.1.1.1.1.1.1.1.1.1.			Conservação e Manutenção da Rede Viária Municipal			40.000,00								40.000,00	40.000,00	40.000,00	40.000,00	40.000,00	40.000,00	40.000,00	40.000,00	40.000,00	40.000,00		
3.3.1.1.1.1.1.1.1.1.1.1.1.1.1.1.1.1.			Conservação e Manutenção da Rede Viária Municipal			5.263,00								5.263,00	5.263,00	5.263,00	5.263,00	5.263,00	5.263,00	5.263,00	5.263,00	5.263,00	5.263,00		
3.3.1.1.1.1.1.1.1.1.1.1.1.1.1.1.1.1.1.			Conservação e Manutenção da Rede Viária Municipal			18.450,00								18.450,00	18.450,00	18.450,00	18.450,00	18.450,00	18.450,00	18.450,00	18.450,00	18.450,00	18.450,00		
3.3.1.1.2.			Ordenamento e Circulação Viária			1.550.231,00								1.947.731,00	1.947.731,00	1.947.731,00	1.947.731,00	1.947.731,00	1.947.731,00	1.947.731,00	1.947.731,00	1.947.731,00	1.947.731,00	6.434.739,57	
3.3.1.1.2.			Mobilidade e Logística Urbana		0	21.969,00								21.969,00	21.969,00	21.969,00	21.969,00	21.969,00	21.969,00	21.969,00	21.969,00	21.969,00	21.969,00	105.368,00	
			Total:			111.062.599,01								8.420.962,09	8.420.962,09	8.420.962,09	8.420.962,09	8.420.962,09	8.420.962,09	8.420.962,09	8.420.962,09	8.420.962,09	8.420.962,09	620.720.410,99	
			Total:			111.062.599,01								8.420.962,09	8.420.962,09	8.420.962,09	8.420.962,09	8.420.962,09	8.420.962,09	8.420.962,09	8.420.962,09	8.420.962,09	8.420.962,09	8.420.962,09	620.720.410,99

Identificação do Objetivo : CLASSIFICADOR FUNCIONAL
Tipo de Rubrica : DOAÇÕES INICIAIS
Tipo de Plano : GRANDES OPÇÕES DO PLANO
Tipo de Rubrica : CLASSIFICAÇÃO ORÇAMENTAL ECONÔMICA
Considerar em «Total Previsto» o valor do Financiamento Não Definido : S

Bancos

Objetivo	Número do projeto	Código Ano Tipo Número	Designação do projeto	Rubrica	Forma de	Grupo de Fontes de Financiamento				Fase de	Pagamentos						Total previsto							
						R G	R P	U E	EMPR		Início	Fim	Ex.	REALIZADO EM PERÍODOS ANTES	2021 (Financ. Definido)	2021 (Financ. N./ Def.)		2021 (TOTAL)	Períodos seguintes					
																			2022	2023	2024	2025	Outros	
																								(16)
(1)	(2)	(3)	(4)	(5)	(6)	(7)	(8)	(9)	(10)	(11)	(12)	(13)	(14)	(15)	(16)	(17)	(18)	(19)	(20)	(21) = (13) + ... + (20)				
3.3.1.2. 01	2015 A 13	01	Parques e Estacionamento-Contrato de Gestão	2001/05010101	0		429.000,00			2015/01/01	2025/12/31	9	400.000,00	199.000,00	429.000,00	429.000,00	429.000,00	429.000,00	429.000,00	429.000,00	2.744.000,00			
3.3.1.2. 03	2016 I 15	03	Recursos pedonais e de ligação aos equipamentos escolares	3001/07030301	E		397.500,00	397.500,00		2016/01/01	2021/12/31	4	320.144,25	900,50	795.000,00	795.000,00					1.116.044,75			
3.3.1.2. 01	2019 I 16	01	Sinalização Horizontal e Vertical na Rede Viária	3001/07030309	E		700.763,00			2019/01/01	2022/12/31	3	271.110,92	282.720,00	700.763,00	300.000,00	300.000,00	300.000,00			2.454.593,92			
3.3.1.2. 02	2019 I 19	02	Construção de Cruzamentos Semaforizados	3001/070301	E		1.000,00			2019/04/22	2021/12/31	0	13.732,00		1.000,00						14.732,00			
3.3.1.3. 01	2019 A 12	01	Transporte Urbano Flexível - Contrato Metropolitano de Transportes	2001/0405010401	0		1.810.011,00			2019/01/01	2025/12/31	9	1.448.009,00	1.357.306,00	1.810.011,00	1.810.011,00	1.810.011,00	1.810.011,00	1.810.011,00	1.810.011,00	11.855.570,00			
3.3.4. 03	2014 I 1	03	Transportes Ferroviários Metropolitanos Leigos (MST)		0					2014/01/01	2018/12/31	0	91.667,44		91.667,44						91.667,44			
3.4. 01	2002 I 117	01	COMÉRCIO E TURISMO - MERCADOS E FEIRAS		0		1.088.110,33			2002/01/01	2023/12/31	4	474.822,00	233.349,08	725.050,14	725.050,14	725.050,14	725.050,14	593.110,33	593.110,33	4.656.250,43			
3.4.1. 01	2016 A 2	01	Conservação e Manutenção de Mercados	5001/07010102	0		20.000,00			2016/01/01	2025/12/31	9	13.080,42	6.874,68	27.000,00	27.000,00	27.000,00	27.000,00	27.000,00	27.000,00	154.955,10			
3.4.1. 01	2016 A 2	01	Conservação e Manutenção de Mercados	5001/0201199	0		7.000,00								7.000,00	7.000,00	7.000,00	7.000,00	7.000,00	7.000,00				
3.4.1. 01	2016 A 2	01	Conservação e Manutenção de Mercados	5001/020203	0		20.000,00								20.000,00	20.000,00	20.000,00	20.000,00	20.000,00	20.000,00				
3.4.1. 02	2016 A 8	02	Dinamização de mercados		0		98.835,37			2016/01/01	2025/12/31	9	101.565,13	23.259,91	98.835,37	98.835,37	98.835,37	98.835,37	98.835,37	98.835,37	618.998,89			
3.4.1. 02	2016 A 8	02	Dinamização de mercados	5001/0201199	0		1.000,00								1.000,00	1.000,00	1.000,00	1.000,00	1.000,00					
3.4.1. 02	2016 A 8	02	Dinamização de mercados	5001/020217	0		2.000,00								2.000,00	2.000,00	2.000,00	2.000,00	2.000,00					
3.4.1. 02	2016 A 8	02	Dinamização de mercados	5001/020220	0		95.835,37								95.835,37	95.835,37	95.835,37	95.835,37	95.835,37					
3.4.2. 01	2015 I 7	01	PROMOÇÃO Turística		0		363.060,19			2015/01/01	2023/12/31	0	408.507,21	29.020,49	363.060,19	363.060,19	363.060,19	363.060,19	363.060,19	363.060,19	1.802.828,65			
3.4.2.1. 03	2016 I 19	03	Sinalética Turística	5001/07010410	0		10.000,00			2016/01/01	2022/12/31	0	333.507,21	29.020,49	349.880,00	349.880,00	349.880,00	349.880,00	349.880,00	349.880,00	1.661.927,70			
3.4.2.1. 04	2016 I 19	04	Transparência - Estudos e Ampliação	5001/070115	0		50.000,00			2016/01/01	2022/12/31	0			50.000,00	50.000,00	50.000,00	50.000,00	50.000,00	50.000,00				
3.4.2.1. 01	2018 I 5	01	Experimento Almada + Acessível		0		42.500,00			2018/05/01	2020/12/31	6	153.527,18	29.017,08	42.500,00	42.500,00	42.500,00	42.500,00	42.500,00	42.500,00	182.544,26			
3.4.2.1. 03	2018 A 12	03	Experimento Almada + Sustentável	5001/020220	0		65.000,00			2018/01/01	2025/12/31	9	17.194,17		65.000,00	65.000,00	65.000,00	65.000,00	65.000,00	65.000,00	229.694,17			
3.4.2.1. 01	2019 I 21	01	Experimento Almada + Sustentável	5001/07010413	E		20.000,00			2019/01/01	2021/12/31	0			20.000,00	20.000,00	20.000,00	20.000,00	20.000,00	20.000,00				
3.4.2.1. 03	2019 A 33	03	Valorização dos Postos de Atendimento Turísticos	5001/020220	0		7.000,00			2019/01/01	2025/12/31	9	72.532,05		7.000,00	7.000,00	7.000,00	7.000,00	7.000,00	7.000,00	72.532,05			
3.4.2.1. 06	2019 A 44	06	ATF - Associação de Turismo de Lisboa	5001/0603030501	NA		7.000,00			2019/04/22	2025/12/31	9			7.000,00	7.000,00	7.000,00	7.000,00	7.000,00	7.000,00				
3.4.2.1. 01	2019 A 8	01	Festival "O Sol da Caparica"		0		37.380,00			2019/01/01	2025/12/31	9	90.253,81	3,41	37.380,00	37.380,00	37.380,00	37.380,00	37.380,00	37.380,00	277.157,22			
3.4.2.1. 01	2019 A 8	01	Festival "O Sol da Caparica"	5003/020208	0		30.000,00								30.000,00	30.000,00	30.000,00	30.000,00	30.000,00					
3.4.2.1. 01	2019 A 8	01	Festival "O Sol da Caparica"	5003/020220	0		7.380,00								7.380,00	7.380,00	7.380,00	7.380,00	7.380,00					
3.4.2.1. 01	2021 A 15	01	Eventos de promoção turística e desenvolvimento local		0		92.500,00			2021/01/01	2025/12/31				92.500,00	92.500,00	92.500,00	92.500,00	92.500,00	92.500,00				
3.4.2.1. 01	2021 A 15	01	Eventos de promoção turística e desenvolvimento local	5001/020115	0		1.000,00								1.000,00	1.000,00	1.000,00	1.000,00	1.000,00					
3.4.2.1. 01	2021 A 15	01	Eventos de promoção turística e desenvolvimento local	5001/020208	0		5.000,00								5.000,00	5.000,00	5.000,00	5.000,00	5.000,00					
3.4.2.1. 01	2021 A 15	01	Eventos de promoção turística e desenvolvimento local	5001/020218	0		5.000,00								5.000,00	5.000,00	5.000,00	5.000,00	5.000,00					
				Total :				115.450.303,15	8.818.462,09					48.541.267,98	58.477.143,53	124.268.765,24	124.268.765,24	124.268.765,24	124.268.765,24	124.268.765,24	87.514.213,36	84.859.331,36	7.296.372,00	643.384.868,48

Identificação do Objeto : CLASSIFICADOR FUNCIONAL
Tipo de Dotação : DIFERENÇAS INICIAIS

Tipo de Plano : GRANDES OPÇÕES DO PLANO
Tipo de Rubrica : CLASSIFICAÇÃO ORÇAMENTAL/ECONOMICA

Considerar em Vítil Prestavim o Valor do Financiamento Não Definido : S

Euros

Objetivo	Número do projeto	Código Ano Tipo Número	Designação do projeto	Rubrica	Forma de	Grupo de Fontes de Financiamento				Datas			Pagamentos					Total previsto																	
						R G	U E	E M P R	Início	Fim	Fase de	ESTIM. REALIZ.	2021 (Financ. Definido)	2021 (Financ. N./ Def.)	2021 (TOTAL)	Períodos seguintes																			
																2022	2023		2024	2025	Outros														
						(1)	(2)	(3)	(4)	(5)	(6)	(7)	(8)	(9)	(10)	(11)	(12)		(13)	(14)		(15)	(16)	(17)	(18)	(19)	(20)	(21)=[13]+...+[20]							
3.4.2.1.	01	2021 A 15	Brentos de promoção turística e desenvolvimento local.	5001/0602030593	Real.	79.000,00	79.000,00	0	0	0	0	0	0	0	0	0	0	0	0	0	0	0	0	0	0	0	0								
3.4.2.1.	01	2021 A 15	Brentos de promoção turística e desenvolvimento local.	5001/0602030593	Real.	2.500,00	2.500,00	0	0	0	0	0	0	0	0	0	0	0	0	0	0	0	0	0	0	0	0	0							
3.4.2.1.	02	2021 A 16	Promoção do destino turístico	5001/020220	Real.	25.500,00	25.500,00	0	0	0	0	0	0	0	0	0	0	0	0	0	0	0	0	0	0	0	0	0							
3.4.2.2.	01	2019 A 43	Competitividade e Inovação Urbana			13.180,19	13.180,19	0	0	0	0	0	0	0	0	0	0	0	0	0	0	0	0	0	0	0	0	0							
3.4.2.2.	01	2019 A 42	Dinamização do Comércio Local.			50.000,00	50.000,00	0	0	0	0	0	0	0	0	0	0	0	0	0	0	0	0	0	0	0	0	0	0						
3.4.2.2.	01	2019 A 42	Gestão do Quarteirão das Artes			25.000,00	25.000,00	0	0	0	0	0	0	0	0	0	0	0	0	0	0	0	0	0	0	0	0	0	0						
3.4.2.2.	01	2021 A 12	Apoio a projetos de dinamização económica local	5001/040102	Real.	13.180,19	13.180,19	0	0	0	0	0	0	0	0	0	0	0	0	0	0	0	0	0	0	0	0	0	0						
3.5.			OUTRAS FUNÇÕES ECONOMICAS			607.000,00	607.000,00	525.000,00	525.000,00	0	0	0	0	0	0	0	0	0	0	0	0	0	0	0	0	0	0	0	0						
3.5.	02	2014 A 11	Dinamização dos Centros Históricos	3001/07010307	O	2.525.000,00	2.525.000,00	0	0	0	0	0	0	0	0	0	0	0	0	0	0	0	0	0	0	0	0	0	0						
3.5.	03	2016 F 18	Dinamização do Presídio da Trafaria	3001/07010307	E	82.000,00	82.000,00	0	0	0	0	0	0	0	0	0	0	0	0	0	0	0	0	0	0	0	0	0	0						
3.5.	01	2021 A 9	Desenvolvimento Económico	5001/020115	O	2.000,00	2.000,00	0	0	0	0	0	0	0	0	0	0	0	0	0	0	0	0	0	0	0	0	0	0						
3.5.	01	2021 A 9	Desenvolvimento Económico	5001/020220	O	80.000,00	80.000,00	0	0	0	0	0	0	0	0	0	0	0	0	0	0	0	0	0	0	0	0	0	0	0					
4.			OUTRAS FUNÇÕES			2.606.292,57	2.606.292,57	2.606.292,57	2.606.292,57	0	0	0	0	0	0	0	0	0	0	0	0	0	0	0	0	0	0	0	0	0					
4.2.			TRANSFERÊNCIAS ENTRE ADMINISTRAÇÕES			1.677.577,22	1.677.577,22	1.677.577,22	1.677.577,22	0	0	0	0	0	0	0	0	0	0	0	0	0	0	0	0	0	0	0	0	0					
4.2.1.	04	2015 A 6	Espaços Verdes (Freguesias)	2001/0805010314	NA	753.613,50	753.613,50	753.613,50	753.613,50	0	0	0	0	0	0	0	0	0	0	0	0	0	0	0	0	0	0	0	0	0	0				
4.2.1.	07	2017 A 3	Promoção e salvaguarda articulada interesses próprios das populações	2001/0405010201	NA	883.034,66	883.034,66	883.034,66	883.034,66	0	0	0	0	0	0	0	0	0	0	0	0	0	0	0	0	0	0	0	0	0	0	0			
4.2.1.	03	2017 A 8	Programa de Medidas de Incentivo à Participação dos Cidadãos e Intervenções de Proximidade		O	23.180,00	23.180,00	0	0	0	0	0	0	0	0	0	0	0	0	0	0	0	0	0	0	0	0	0	0	0	0	0			
4.2.2.			Transferências para Entidades Intermunicipais			339.896,00	339.896,00	339.896,00	339.896,00	0	0	0	0	0	0	0	0	0	0	0	0	0	0	0	0	0	0	0	0	0	0	0			
4.2.2.	01	2014	Transferências para Entidades Intermunicipais			339.896,00	339.896,00	339.896,00	339.896,00	0	0	0	0	0	0	0	0	0	0	0	0	0	0	0	0	0	0	0	0	0	0	0	0		
4.2.2.	0102	2014 A 23	ANMP - Associação Nacional de Municípios Portugueses	2001/0602030501	NA	6.600,00	6.600,00	6.600,00	6.600,00	0	0	0	0	0	0	0	0	0	0	0	0	0	0	0	0	0	0	0	0	0	0	0	0		
4.2.2.	0103	2014 A 24	AML - Área Metropolitana de Lisboa	2001/0602030501	NA	33.300,00	33.300,00	33.300,00	33.300,00	0	0	0	0	0	0	0	0	0	0	0	0	0	0	0	0	0	0	0	0	0	0	0	0	0	
4.2.2.	0104	2014 A 26	AMRS - Associação Municipal da Região de Setúbal	2001/0602030501	NA	274.996,00	274.996,00	274.996,00	274.996,00	0	0	0	0	0	0	0	0	0	0	0	0	0	0	0	0	0	0	0	0	0	0	0	0	0	
4.2.2.	0105	2014 A 27	ATA - Associação Intermunicipal de Água da Região de Setúbal	2001/0602030501	NA	25.000,00	25.000,00	25.000,00	25.000,00	0	0	0	0	0	0	0	0	0	0	0	0	0	0	0	0	0	0	0	0	0	0	0	0	0	
4.2.3.			Transferências para Outras Entidades			325.450,00	325.450,00	325.450,00	325.450,00	0	0	0	0	0	0	0	0	0	0	0	0	0	0	0	0	0	0	0	0	0	0	0	0	0	
4.2.3.	04	2014 A 17	NOVALMADAVEIRA (ADJ)	5001/0602030501	NA	25.000,00	25.000,00	25.000,00	25.000,00	0	0	0	0	0	0	0	0	0	0	0	0	0	0	0	0	0	0	0	0	0	0	0	0	0	
4.2.3.	05	2014 A 18	ARRENTEJO (ADJ)	5001/0602030501	NA	25.000,00	25.000,00	25.000,00	25.000,00	0	0	0	0	0	0	0	0	0	0	0	0	0	0	0	0	0	0	0	0	0	0	0	0	0	
4.2.3.	06	2014 A 29	MADAM FRANÇO	5001/0602030501	NA	15.000,00	15.000,00	15.000,00	15.000,00	0	0	0	0	0	0	0	0	0	0	0	0	0	0	0	0	0	0	0	0	0	0	0	0	0	
4.2.3.	01	2014 A 28	Contribuições para Entidades	5002/0602030501	O	9.300,00	9.300,00	9.300,00	9.300,00	0	0	0	0	0	0	0	0	0	0	0	0	0	0	0	0	0	0	0	0	0	0	0	0	0	
4.2.3.	02	2014	Proteção do Ambiente e Clima			34.469,00	34.469,00	34.469,00	34.469,00	0	0	0	0	0	0	0	0	0	0	0	0	0	0	0	0	0	0	0	0	0	0	0	0	0	0
4.2.3.	0201	2014 A 31	Promoções para Entidades		O	1.427,00	1.427,00	1.427,00	1.427,00	0	0	0	0	0	0	0	0	0	0	0	0	0	0	0	0	0	0	0	0	0	0	0	0	0	0
4.2.3.	0202	2014 A 32	Promoções Portuguesas de Municípios com Centro Histórico		O	4.500,00	4.500,00	4.500,00	4.500,00	0	0	0	0	0	0	0	0	0	0	0	0	0	0	0	0	0	0	0	0	0	0	0	0	0	0
4.2.3.	0203	2014 A 33	União das Cidades Capitais de Língua Portuguesa		O	21.000,00	21.000,00	21.000,00	21.000,00	0	0	0	0	0	0	0	0	0	0	0	0	0	0	0	0	0	0	0	0	0	0	0	0	0	0
4.2.3.	0204	2014 A 34	Associação Portuguesa de Bibliotecários Arquivistas e Documentalistas		O	180,00	180,00	180,00	180,00	0	0	0	0	0	0	0	0	0	0	0	0	0	0	0	0	0	0	0	0	0	0	0	0	0	0
[5] E - IMPREVEDIDA; A - ADM. DIR.; O - FORMEC. OU OUTROS; NA - NÃO APLICÁVEL			Total :		Total :	118.146.827,50	118.146.827,50	9.343.462,09	9.343.462,09	0	0	0	0	0	0	0	0	0	0	0	0	0	0	0	0	0	0	0	0	0	0	0	0	0	0
			Total :		Total :	50.560.066,90	50.560.066,90	59.929.760,41	59.929.760,41	127.490.289,39	127.490.289,39	126.715.588,92	110.058.634,79	89.687.437,71	87.021.555,71	23.180,00	23.180,00	2.500,00	2.500,00	2.500,00	2.500,00	25.500,00	25.500,00	13.180,19	13.180,19	13.180,19	13.180,19	82.000,00	82.000,00	2.761,35	2.761,35	1.418.738,63	410.000,00	1.831.499,98	

Identificação do Objeto : CLASSIFICADOR FUNCIONAL
 Tipo de Dotação : DOTAÇÕES INICIAIS
 Tipo de Plano : GRANDES OPÇÕES DO PLANO
 Tipo de Rubrica : CLASSIFICAÇÃO ORÇANCA/ECONOMICA
 Considerar em «Total Previsto» o valor do Financiamento Não Definido : S

Euros

Objetivo	Número do projeto	Código Ano Tipo Número	Designação do projeto	Rubrica	Forma de	Grupo de Fontes de Financiamento						Datas		Fase de REALIZADO EM ESTIM. REALIZ. 2021 (Financ. N./ Def.)	Pagamentos					Total previsto						
						R G	R P	U E	EMER	Início	Fim	2021 (Financ. Definido)	2021 (Financ. N./ Def.)		2021 (TOTAL)	2022 [16]	2023 [17]	2024 [18]	2025 [19]		Outros [20]					
																						[6]	[7]	[8]	[9]	[10]
4.2.3.	0205	2014 A 35	Les Rencontres - Association of European Cities and Regions for Culture	0	MA							2014/01/01	2025/12/31	0	830,00									830,00		
4.2.3.	0206	2014 A 36	Associação Internacional das Cidades Educadoras	6002/020115	MA	1.150,00						2014/01/01	2025/12/31	9	715,00	715,00					1.150,00				1.150,00	7.180,00
4.2.3.	0206	2014 A 36	Associação Internacional das Cidades Educadoras	6002/020115	MA	250,00										250,00					250,00				250,00	
4.2.3.	0206	2014 A 36	Associação Internacional das Cidades Educadoras	6002/020115	MA	150,00										150,00					150,00				150,00	
4.2.3.	0206	2014 A 36	Associação Internacional das Cidades Educadoras	6002/0600030501	MA	750,00										750,00					750,00				750,00	
4.2.3.	01	2020 A 32	Orçamentos Participativos	0102/020220	MA	125.000,00						2020/07/20	2025/12/31	9	125.000,00	125.000,00					125.000,00				125.000,00	625.000,00
4.2.3.	01	2021 I 1	Orçamentos Participativos	0102/070115	0	125.000,00						2021/01/02	2025/12/31		125.000,00	125.000,00					125.000,00				125.000,00	625.000,00
4.3.	01	2017 A 7	Plano Municipal para a Igualdade de Género	DIVERSAS NÃO ESPECIFICADAS	0	304.298,41										32.228,41	24.022,41				304.298,41				304.298,41	1.577.742,87
4.3.	01	2019 A 13	Direitos Proteção - Inclusão e Cidadania	6004/020115	MA	304.298,41						2019/01/01	2025/12/31	9	3.802,19	24.022,41					304.298,41				304.298,41	1.549.316,65
4.3.	01	2019 A 13	Direitos Proteção - Inclusão e Cidadania	6004/020115	MA	20.000,00										20.000,00					20.000,00				20.000,00	
4.3.	01	2019 A 13	Direitos Proteção - Inclusão e Cidadania	6004/020119	MA	700,00										700,00					700,00				700,00	
4.3.	01	2019 A 13	Direitos Proteção - Inclusão e Cidadania	6004/020220	MA	74.450,00										74.450,00					74.450,00				74.450,00	
4.3.	01	2019 A 13	Direitos Proteção - Inclusão e Cidadania	6004/0202599	MA	600,00										600,00					600,00				600,00	
4.3.	01	2019 A 13	Direitos Proteção - Inclusão e Cidadania	6004/04070102	MA	206.048,41										206.048,41					206.048,41				206.048,41	
4.3.	01	2019 A 13	Direitos Proteção - Inclusão e Cidadania	6004/0600030599	MA	2.500,00										2.500,00					2.500,00				2.500,00	
4.3.	03	2019 A 25	Intervenção junto das Comunidades		0							2019/01/02	2020/12/31	9	19.688,30										19.688,30	
Total :						118.702.275,91	9.343.462,09								50.533.780,31	59.954.497,82	128.045.738,00				128.045.738,00				128.045.738,00	661.595.398,90

Identificação do Objetivo: CLASSIFICADOR DO PLANO
Tipo de Dotação: DOAÇÕES INICIAIS

Tipo de Plano: GRANDES OPÇÕES DO PLANO
Tipo de Rubrica: CLASSIFICAÇÃO ORÇAMENTAL

Bancos

Considerar em «Total Previsto» o valor
do Financiamento Não Definido: S

Objetivo	Número do projeto	Designação do projeto	Rubrica	Forma de	Grupo de Fontes de Financiamento			Datas			Fase de	Pagamentos					Total previsto												
					R.G.	R.P.	U.E	Início	Fim	Ex. PERÍODOS ANT.		REALIZADO EM ESTIM. REALIZ.	2021		Períodos seguintes														
													[16]	[7]	[8]	[9]		[10]	[11]	[12]	[13]	[14]	2021 (Financ. Def.)		2022	2023	2024	2025	Outros [20]
																							[4]	[5]					
01	01	SOLIDARIEDADE, INCLUSÃO E PARTICIPAÇÃO					4.303.375,66	158.814,00				1.798.871,90	605.900,31	4.462.189,66	11.530.797,03	11.409.797,03	2.120.197,03	1.975.197,03		33.881.949,99									
		PREVENÇÃO E INTERVENÇÃO SOCIAL					1.573.156,26	156.396,31			283.249,25	335.156,76	1.730.152,57	1.730.152,57	1.554.197,03	1.554.197,03	1.554.197,03	1.554.197,03		8.585.946,70									
		ERADICAÇÃO DA POBREZA					788.402,00	105.542,00			25.000,00	205.908,71	893.944,00	893.944,00	893.944,00	893.944,00	893.944,00	893.944,00		4.700.028,71									
	01	Plano Municipal de Emergência Social e Erradicação da Pobreza			0		682.860,00			2019/01/01	2025/12/31	9	205.308,71	882.860,00	882.860,00	882.860,00	882.860,00	882.860,00		3.644.608,71									
	01	Plano Municipal de Emergência Social e Erradicação da Pobreza	6004/020220				10.000,00						10.000,00	10.000,00	10.000,00	10.000,00	10.000,00	10.000,00											
	01	Plano Municipal de Emergência Social e Erradicação da Pobreza	6004/04070102				672.860,00						672.860,00	672.860,00	672.860,00	672.860,00	672.860,00	672.860,00											
	01	Inserção de pessoas em situação de sem abrigo					105.542,00	105.542,00		2020/07/20	2025/12/31	9	211.084,00	211.084,00	211.084,00	211.084,00	211.084,00	211.084,00		1.055.420,00									
	01	Inserção de pessoas em situação de sem abrigo	6004/020220				2.000,00	2.000,00					4.000,00	4.000,00	4.000,00	4.000,00	4.000,00	4.000,00											
	01	Inserção de pessoas em situação de sem abrigo	6004/04070102				103.542,00	103.542,00					207.084,00	207.084,00	207.084,00	207.084,00	207.084,00	207.084,00											
010102	01	FORTEÇO DA INCLUSÃO E DA IGUALDADE					304.298,41					32.228,41	24.022,41	304.298,41	304.298,41	304.298,41	304.298,41	304.298,41		1.577.742,87									
	01	Plano Municipal para a Igualdade de Género			0							8.737,92								8.737,92									
	01	Direitos Proteção - Inclusão e Cidadania			NA		304.298,41			2019/01/01	2025/12/31	9	3.802,19	24.022,41	304.298,41	304.298,41	304.298,41	304.298,41		1.549.316,65									
	01	Direitos Proteção - Inclusão e Cidadania	6004/020115				20.000,00						20.000,00	20.000,00	20.000,00	20.000,00	20.000,00	20.000,00											
	01	Direitos Proteção - Inclusão e Cidadania	6004/020129				700,00						700,00	700,00	700,00	700,00	700,00	700,00											
	01	Direitos Proteção - Inclusão e Cidadania	6004/020220				74.450,00						74.450,00	74.450,00	74.450,00	74.450,00	74.450,00	74.450,00											
	01	Direitos Proteção - Inclusão e Cidadania	6004/020259				600,00						600,00	600,00	600,00	600,00	600,00	600,00											
	01	Direitos Proteção - Inclusão e Cidadania	6004/04070102				206.048,41						206.048,41	206.048,41	206.048,41	206.048,41	206.048,41	206.048,41											
	01	Direitos Proteção - Inclusão e Cidadania	6004/0603030599				2.500,00						2.500,00	2.500,00	2.500,00	2.500,00	2.500,00	2.500,00											
010102	03	Intervenção junto das Comunidades			0					2019/01/02	2020/12/31	9	19.688,30	27.768,71	19.688,30	27.768,71	19.688,30	27.768,71		19.688,30									
010103		SAUVA-GUARDA E DINAMIZAÇÃO DA POPULAÇÃO SENIOR; PROMOÇÃO DO ENVELHECIMENTO ATIVO					50.855,85	50.854,31					9.357,11	101.710,16	101.710,16	95.754,62	95.754,62	95.754,62		521.854,46									
	02	Plano integrado de Envelhecimento Ativo			0					2018/07/01	2023/10/31	9	7.051,41		7.051,41					19.688,30									
	01	Ideias + Programa de Promoção de Envelhecimento Ativo			0		2.978,54	2.977,00					2.305,70	5.955,54	5.955,54	5.955,54	5.955,54	5.955,54		8.261,24									
	01	Ideias + Programa de Promoção de Envelhecimento Ativo	6000/070107				500,00	500,00					1.000,00	1.000,00	1.000,00	1.000,00	1.000,00	1.000,00											
	01	Ideias + Programa de Promoção de Envelhecimento Ativo	6000/070115				2.478,54	2.477,00					4.955,54	4.955,54	4.955,54	4.955,54	4.955,54	4.955,54											
	02	Ideias + Programa de Promoção de Envelhecimento Ativo			0		47.877,31	47.877,31		2019/04/22	2025/12/31	9	95.754,62	95.754,62	95.754,62	95.754,62	95.754,62	95.754,62	95.754,62		478.773,10								
	02	Ideias + Programa de Promoção de Envelhecimento Ativo	6000/020208				8.169,60	8.169,60					16.339,20	16.339,20	16.339,20	16.339,20	16.339,20	16.339,20											
	02	Ideias + Programa de Promoção de Envelhecimento Ativo	6000/020210				1.500,00	1.500,00					3.000,00	3.000,00	3.000,00	3.000,00	3.000,00	3.000,00											
	02	Ideias + Programa de Promoção de Envelhecimento Ativo	6000/020213				650,00	650,00					1.300,00	1.300,00	1.300,00	1.300,00	1.300,00	1.300,00											
			Total:				1.143.556,26	156.396,31				84.997,12	238.688,23	1.299.952,57	1.299.997,03	1.293.997,03	1.293.997,03	1.293.997,03		6.799.626,04									

Identificação do Objetivo : CLASSIFICADOR DO PLANO Tipo de Plano : GRANDES OPÇÕES DO PLANO Considerar em «Total Previsto» o valor
Tipo de Dotação : DOTAÇÕES INICIAIS Tipo de Rubrica : CLASSIFICAÇÃO ORÇAMENTAL

Objetivo	Número do projeto	Designação do projeto	Rubrica	Forma de	Grupo de Fontes de Financiamento						Datas		Fase de	Pagamentos				Total previsto			
					R G	R P	U E	EMPR	Início	Fim	REALIZADO EM	ESTIM. REALIZ.		2021 (Financ. Definido)	2021 (Financ. N./ Def.)	2021 (TOTAL)	Periodos seguintes				
																	[16]		[7]	[8]	[9]
[1]	[2]	[3]	[4]	[5]	[6]	[7]	[8]	[9]	[10]	[11]	[12]	[13]	[14]	[15]	[16]	[17]		[18]			
010103	02	Idade + Programa de Promoção de Envelhecimento Ativo	6000/020214	0	1.500,00		1.500,00								3.000,00	3.000,00	3.000,00	3.000,00		170.000,00	
010103	02	Idade + Programa de Promoção de Envelhecimento Ativo	6000/020217	0	24.950,00		24.950,00								49.900,00	49.900,00	49.900,00	49.900,00		20.000,00	
010103	02	Idade + Programa de Promoção de Envelhecimento Ativo	6000/020220	0	11.107,71		11.107,71								22.215,42	22.215,42	22.215,42	22.215,42		150.000,00	
010104	01	Apoio a Candidaturas - Projetos Sociais	6004/04070102	0	150.000,00		150.000,00					2020/01/01	2025/12/31	74.935,00	370.000,00	200.000,00	200.000,00	200.000,00	200.000,00	150.000,00	824.935,00
010104	01	Apoio a Candidaturas - Projetos Sociais	6004/04070101	0	75.000,00		75.000,00							75.000,00	75.000,00	75.000,00	75.000,00	75.000,00	75.000,00	150.000,00	
010104	01	Apoio a Candidaturas - Projetos Sociais	6004/04070101	0	75.000,00		75.000,00							75.000,00	75.000,00	75.000,00	75.000,00	75.000,00	75.000,00	150.000,00	
010104	02	Criação de valências sociais	6004/07010202	0	170.000,00		170.000,00					2020/07/20	2025/12/31	170.000,00	170.000,00	170.000,00	170.000,00	170.000,00	170.000,00	170.000,00	
010104	02	Criação de valências sociais	6004/07010203	0	20.000,00		20.000,00							20.000,00	20.000,00	20.000,00	20.000,00	20.000,00	20.000,00	20.000,00	
010104	02	Criação de valências sociais	6004/07010203	0	150.000,00		150.000,00							150.000,00	150.000,00	150.000,00	150.000,00	150.000,00	150.000,00	150.000,00	
010106	01	Gabinete de Apoio à Vitima	6004/04070102	NA	60.200,00		60.200,00					2021/01/01	2025/12/31	22.133,53	60.200,00	60.200,00	60.200,00	60.200,00	60.200,00	50.000,00	250.000,00
010106	02	APÓIO AO ASSOCIATIVISMO E TERCEIRO SETOR	6004/020015	0	201.000,00		201.000,00							77.820,00	201.000,00	201.000,00	201.000,00	201.000,00	201.000,00	50.000,00	521.385,65
010106	01	MELECRIA DA SAÚDE DAS POPULAÇÕES	6004/020020	0	55.200,00		55.200,00					2019/01/01	2025/12/31	13.877,20	55.200,00	55.200,00	55.200,00	55.200,00	55.200,00	55.200,00	300.101,20
010106	01	Intervenção e Promoção na Saúde	6004/04070102	0	30.000,00		30.000,00							30.000,00	30.000,00	30.000,00	30.000,00	30.000,00	30.000,00	30.000,00	
010106	01	Intervenção e Promoção na Saúde	6004/04070102	0	22.000,00		22.000,00							22.000,00	22.000,00	22.000,00	22.000,00	22.000,00	22.000,00	22.000,00	
010106	01	Intervenção e Promoção na Saúde	6004/06030501	0	3.200,00		3.200,00							3.200,00	3.200,00	3.200,00	3.200,00	3.200,00	3.200,00	3.200,00	
010106	02	Parcerias, Colaboração e Cooperaçao	6004/020015	0	5.000,00		5.000,00							5.000,00	5.000,00	5.000,00	5.000,00	5.000,00	5.000,00	5.000,00	
010201	01	CONDICÕES E REGULAMENTO DO APOIO AO MOVIMENTO ASSOCIATIVO	6001/04070102	0	51.000,00		51.000,00					2010/01/01	2025/12/31	45.000,00	51.000,00	51.000,00	51.000,00	51.000,00	51.000,00	51.000,00	461.704,00
010202	01	COLABORAÇÃO E COOPERAÇÃO COM A REDE SOCIAL E O MOVIMENTO ASSOCIATIVO	6002/04070102	0	150.000,00		150.000,00							84.270,00	150.000,00	150.000,00	150.000,00	150.000,00	150.000,00	150.000,00	867.090,00
010202	01	Apoio a Candidaturas e Programas de Entidades	6002/04070102	0	150.000,00		150.000,00					2019/01/01	2025/12/31	84.270,00	150.000,00	150.000,00	150.000,00	150.000,00	150.000,00	150.000,00	867.090,00
010202	01	Apoio a Candidaturas e Programas de Entidades	6002/04070102	0	75.000,00		75.000,00							75.000,00	75.000,00	75.000,00	75.000,00	75.000,00	75.000,00	75.000,00	461.704,00
0103	01	Políticas de Habitação e Fomento Habitacional Social	6002/04070102	0	2.528.619,40		2.417,69							1.269.646,65	2.531.037,09	9.754.600,00	365.000,00	220.000,00	220.000,00	9.654.600,00	23.387.209,29
010301	01	Programa de Apoio à Habitação e Realojamento	2004/020204	0	80.000,00		2.417,69					2016/01/01	2025/12/31	709.572,74	621.037,09	630.000,00	325.000,00	180.000,00	180.000,00	630.000,00	3.131.965,58
010301	02	Espaços exteriores em Bairros Habitação Social Municipal	3004/07010203	E	250.000,00		250.000,00					2016/01/01	2023/12/31	166.339,59	250.000,00	250.000,00	250.000,00	250.000,00	250.000,00	250.000,00	638.932,21
010301	04	Criação de Espaços Comunitários	6004/07010203	E	2.417,68		2.417,68					2016/01/01	2021/12/31	315.817,20	4.835,37	4.835,37	4.835,37	4.835,37	4.835,37	4.835,37	41.044,71
010301	01	Programa de Requalificação e Manutenção do Parque Habitacional do Município	6004/020203	0	100.000,00		100.000,00					2019/01/01	2025/12/31	49.832,31	100.000,00	100.000,00	100.000,00	100.000,00	100.000,00	100.000,00	589.598,14
010301	02	Programa de Realojamento e Criação de Respostas Habitacionais										2019/01/01	2022/12/31	26.649,99	26.649,99	26.649,99	26.649,99	26.649,99	26.649,99	26.649,99	26.649,99
[5]				Total :	2.207.173,94		159.814,00					1.100.332,18	569.675,71	2.365.987,94	2.635.197,03	2.035.197,03	1.935.197,03	1.935.197,03	1.935.197,03	2.035.197,03	11.956.783,95

Identificação do Objetivo : CLASSIFICADOR DO PLANO
Tipo de Dotação : DOTAÇÕES INICIAIS

Tipo de Plano : GRANDES OPÇÕES DO PLANO
Tipo de Rubrica : CLASSIFICAÇÃO ORÇAMENTAL

Considerar em «Total Previsto» o valor
do Financiamento Não Definido : S

Euros

Objetivo	Número do projeto	Designação do projeto	Rubrica	Forma de	Grupo de Fontes de Financiamento				Datas			Fase de	Pagamentos						Total previsto		
					R G	R P	U E	EMER	Início	Fim	REALIZADO EM		ESTIM. REALIZ.	2021 (Financ. Definido)	2021 (Financ. N./ Def.)	2021 (TOTAL)	Periodos seguintes				
																	2022	2023		2024	2025
Código	Ano Tipo Número	(3)	(4)	(5)	(6)	(7)	(8)	(9)	(10)	(11)	(12)	(13)	(14)	(15)	(16)	(17)	(18)	(19)	(20)	(21) = (13) + ... + (20)	
010301	2019 I 46	Programa de Requalificação e Manutenção do Parque Habitacional do Município	6004/07010203	E	186.201,72				2019/01/01	2024/12/31	3	138.463,81	196,80	186.201,72	350.000,00	250.000,00	145.000,00			1.089.862,33	
010302	2019 A 19	GESTÃO DO PARQUE HABITACIONAL E NECESSIDADES DE RECALCAMENTO	6004/020220	O	40.000,00				2019/01/01	2025/12/31	9	10.075,91	55.854,83	40.000,00	40.000,00	40.000,00	40.000,00	40.000,00	40.000,00	20.589.372,97	
010302	2019 I 17	Realojamento		O	1.870.000,00				2019/01/01	2023/12/31	3	550.000,00	172,97	1.870.000,00	9.084.600,00	9.084.600,00				20.589.372,97	
010302	2019 I 17	Programa 1º Direito		O	200.000,00									200.000,00	1.030.000,00	1.030.000,00					
010302	2019 I 17	Programa 1º Direito		O	1.670.000,00									1.670.000,00	8.054.600,00	8.054.600,00					
02		EDUCAÇÃO, QUALIFICAÇÃO E CONHECIMENTO			9.268.923,53		3.837.355,59					6.058.991,57	2.119.516,42	13.106.279,12	10.862.191,12	3.077.866,14	1.717.857,72	1.717.857,72	39.460.559,81		
0201		EDUCAÇÃO			2.477.660,05		3.250.000,00					33.450,00	33.450,00	5.727.660,05	434.444,00	434.444,00	434.444,00	434.444,00	7.498.886,05		
020101		ALMADA COMO VERDADEIRA CIDADE EDUCADORA			434.444,00							33.450,00	33.450,00	434.444,00	434.444,00	434.444,00	434.444,00	434.444,00	2.205.670,00		
020101	2020 A 24	Projetos Socio - Educativos		O	429.444,00				2020/01/01	2025/12/31	9	13.450,00		429.444,00	429.444,00	429.444,00	429.444,00	429.444,00	2.160.670,00		
020101	2020 A 24	Projetos Socio - Educativos		O	119.000,00									119.000,00	119.000,00	119.000,00	119.000,00				
020101	2020 A 24	Projetos Socio - Educativos		O	5.000,00									5.000,00	5.000,00	5.000,00	5.000,00				
020101	2020 A 24	Projetos Socio - Educativos		O	3.000,00									3.000,00	3.000,00	3.000,00	3.000,00				
020101	2020 A 24	Projetos Socio - Educativos		O	4.000,00									4.000,00	4.000,00	4.000,00	4.000,00				
020101	2020 A 24	Projetos Socio - Educativos		O	10.000,00									10.000,00	10.000,00	10.000,00	10.000,00				
020101	2020 A 24	Projetos Socio - Educativos		O	284.444,00									284.444,00	284.444,00	284.444,00	284.444,00				
020101	2020 A 24	Projetos Socio - Educativos		O	4.000,00									4.000,00	4.000,00	4.000,00	4.000,00				
020101	2020 I 8	Almascience		NA	5.000,00				2020/07/20	2020/12/31	9	15.000,00		5.000,00	5.000,00	5.000,00	5.000,00	5.000,00	15.000,00		
020101	2020 A 28	ENSINO PRÉ-ESCOLAR, BÁSICO E SECUNDÁRIO		NA	2.043.216,05		3.250.000,00		2020/07/20	2025/12/31	9	5.000,00		5.293.216,05	5.293.216,05	5.293.216,05	5.293.216,05	5.293.216,05	5.293.216,05		
020102	2020 I 11	Remoção e substituição de coberturas c/ amianto em Estabelecimentos Escolares		E	2.043.216,05		3.250.000,00		2020/07/20		2			5.293.216,05					5.293.216,05		
0202		ESTABELECIMENTOS ESCOLARES E CONDIÇÕES DE FUNCIONAMENTO			6.526.263,48		587.355,59					3.800.491,25	1.101.198,64	7.113.619,07	10.162.747,12	3.178.422,14	1.018.413,72	1.018.413,72	27.393.305,66		
020201		REDE, INFRAESTRUTURAS E EQUIPAMENTOS			2.833.046,19		587.355,59					1.338.932,23	215.867,18	3.420.401,78	5.746.317,06	513.317,06	413.317,06	413.317,06	12.059.449,43		
020201	2002 I 29	Aquisição de Equipamento Escolar		O	100.000,00				2002/01/01	2023/12/31	4	62.005,24		100.000,00	100.000,00	100.000,00	100.000,00	100.000,00	406.492,19		
020201	2003	Edifícios Escolares e Logradouros		O	300.000,00							685.913,14	18.397,10	300.000,00	300.000,00	300.000,00	300.000,00	300.000,00	2.204.850,24		
020201	2003 I 2	Reparações em Edifícios Escolares		O	300.000,00				2003/01/01	2025/12/31	4	685.913,14	18.397,10	300.000,00	300.000,00	300.000,00	300.000,00	300.000,00	2.204.850,24		
020201	2004 A 4	Conservação e Manutenção de Edifícios Escolares		O	113.317,06				2004/01/01	2025/12/31	9	87.818,69	47.574,30	113.317,06	113.317,06	113.317,06	113.317,06	113.317,06	701.978,29		
020201	2004 A 4	Conservação e Manutenção de Edifícios Escolares		O	10.000,00									10.000,00	10.000,00	10.000,00	10.000,00				
020201	2004 A 4	Conservação e Manutenção de Edifícios Escolares		O	103.317,06									103.317,06	103.317,06	103.317,06	103.317,06				
020201	2014 I 13	Escola na Carneia da Caparica		E					2014/01/01		3	182.896,47							182.896,47		
020201	2016 I 11	Reparação e ampliação de edifícios escolares		E					2016/01/01	2020/12/31	0	3.351,76							3.351,76		
020201	2017 I 2	Ampliação e Requalificação da EB Maria Rosa Colaco		E	186.255,00		186.252,59		2017/01/01	2022/12/31	3	288.742,58	36.309,48	372.507,59	1.560.000,00				2.257.559,65		
020201	2017 I 2	Ampliação e Requalificação da EB Maria Rosa Colaco		E	140.000,00		140.000,00							280.000,00	1.500.000,00				182.896,47		
020201	2017 I 2	Ampliação e Requalificação da EB Maria Rosa Colaco		E	46.255,00		46.252,59							92.507,59	60.000,00				3.351,76		
020201	2017 I 3	Requalificação da EB Laranjeira n.º1		E					2017/01/01	2019/12/31	0	22.132,75							22.132,75		
[5] E - EMPREGADA; A - ADM. DIR.; P - FORMEC. OU OUTROS; NA - NÃO APLICÁVEL					7.460.607,77		3.595.066,59					3.131.732,53	786.659,14	11.075.674,36	14.017.558,09	12.357.558,09	2.967.955,09	2.822.958,09	47.160.097,39		
Total :																					

Identificação do Objeto: CLASSIFICADOR DO PLANO : GRANDES OPÇÕES DO PLANO
 Tipo de Rubrica : CLASSIFICAÇÃO ORÇAMENTAL ECONOMICA
 Considerar em «Total Previsto» o valor do Financiamento Não Definido : S

Objetivo	Número do projeto	Código Ano Tipo Número	Designação do projeto	Rubrica	Forma de	Grupo de Fontes de Financiamento				Datas		Fase de REALIZADO EM	Pagamentos					Total previsto															
						R G	R P	U E	EMER	Inicio	Fim		ESTIM. REALIZ. PERÍODO 2020	2021		2023	2024		2025	Outros													
														[6]	[7]						[8]	[9]	[10]	[11]	[12]	[13]	[14]	[15]	[16]	[17]	[18]	[19]	[20]
[1]	[2]	[3]	[4]	[5]	[6]	[7]	[8]	[9]	[10]	[11]	[12]	[13]	[14]	[15]	[16]	[17]	[18]	[19]	[20]														
0301	2015 A 8		Centro de Interpretação Arqueológica do Almaraz	6001/04070102		6.000,00								6.000,00		6.000,00																	
0301	2016		Caçilhas-Peão Núcleo Museológico da Marima			1.300.000,00	1.300.000,00				79.370,31			2.600.000,00	500.000,00					3.210.576,32													
0301	2016 I 13		Reabilitação do Largo de Caçilhas e Avenida MFA	3001/07010307 E		1.300.000,00	1.300.000,00				79.370,31			2.600.000,00	500.000,00	6.000,00				3.210.576,32													
0301	2019 A 9		Centro de Arte Contemporânea	6001/02011603 0		206.038,02	4.700,00				275.014,02			206.038,02	206.038,02	206.038,02				1.447.599,89													
0301	2019 A 9		Centro de Arte Contemporânea	6001/02011603 0		4.700,00					4.700,00			4.700,00	4.700,00	4.700,00				4.700,00													
0301	2019 A 9		Centro de Arte Contemporânea	6001/02011603 0		500,00					500,00			500,00	500,00	500,00				500,00													
0301	2019 A 9		Centro de Arte Contemporânea	6001/020202 0		2.550,00					2.550,00			2.550,00	2.550,00	2.550,00				2.550,00													
0301	2019 A 9		Centro de Arte Contemporânea	6001/020202 0		500,00					500,00			500,00	500,00	500,00				500,00													
0301	2019 A 9		Centro de Arte Contemporânea	6001/020203 0		15.000,00					15.000,00			15.000,00	15.000,00	15.000,00				15.000,00													
0301	2019 A 9		Centro de Arte Contemporânea	6001/020212 0		2.500,00					2.500,00			2.500,00	2.500,00	2.500,00				2.500,00													
0301	2019 A 9		Centro de Arte Contemporânea	6001/020216 0		86.153,00					86.153,00			86.153,00	86.153,00	86.153,00				86.153,00													
0301	2019 A 9		Centro de Arte Contemporânea	6001/020218 0		1.000,00					1.000,00			1.000,00	1.000,00	1.000,00				1.000,00													
0301	2019 A 9		Centro de Arte Contemporânea	6001/020220 0		90.985,02					90.985,02			90.985,02	90.985,02	90.985,02				90.985,02													
0301	2019 A 9		Centro de Arte Contemporânea	6001/020222 0		2.150,00					2.150,00			2.150,00	2.150,00	2.150,00				2.150,00													
0301	2019 A 47		Dinamização de Bibliotecas e Arquivos	6001/0602030599 0		161.410,00					93.126,70			161.410,00	161.410,00	161.410,00				922.315,66													
0301	2019 A 47		Dinamização de Bibliotecas e Arquivos	6001/020115 0		25.300,00					25.300,00			25.300,00	25.300,00	25.300,00				25.300,00													
0301	2019 A 47		Dinamização de Bibliotecas e Arquivos	6001/020120 0		15.000,00					15.000,00			15.000,00	15.000,00	15.000,00				15.000,00													
0301	2019 A 47		Dinamização de Bibliotecas e Arquivos	6001/020199 0		5.000,00					5.000,00			5.000,00	5.000,00	5.000,00				5.000,00													
0301	2019 A 47		Dinamização de Bibliotecas e Arquivos	6001/020220 0		116.110,00					116.110,00			116.110,00	116.110,00	116.110,00				116.110,00													
0301	2019 A 48		Dinamização de Museus e Património Cultural	6001/02012199 0		228.000,00					63.759,43			228.000,00	228.000,00	228.000,00				228.000,00													
0301	2019 A 48		Dinamização de Museus e Património Cultural	6001/020199 0		11.000,00					11.000,00			11.000,00	11.000,00	11.000,00				11.000,00													
0301	2019 A 48		Dinamização de Museus e Património Cultural	6001/020216 0		120.000,00					120.000,00			120.000,00	120.000,00	120.000,00				120.000,00													
0301	2019 A 48		Dinamização de Museus e Património Cultural	6001/020217 0		1.000,00					1.000,00			1.000,00	1.000,00	1.000,00				1.000,00													
0301	2019 A 48		Dinamização de Museus e Património Cultural	6001/020220 0		61.000,00					61.000,00			61.000,00	61.000,00	61.000,00				61.000,00													
0301	2019 A 48		Dinamização de Museus e Património Cultural	6001/0602030599 0		35.000,00					35.000,00			35.000,00	35.000,00	35.000,00				35.000,00													
0301	2020 A 17		XVIII Encontro Nacional de Municípios / Centro Histórico	3002/020220 0		40.000,00								40.000,00	40.000,00	40.000,00				40.000,00													
0301	2020 A 22		Teatro Municipal Joaquina Benite	6001/04070102 0		834.000,00					834.000,00			834.000,00	834.000,00	834.000,00				834.000,00													
0301	2020 I 4		Valorização da Pesca Artesanal e Instalação do Museu Vivo da Arte-Ávega	5001/07010307 E		14.000,00		56.000,00						70.000,00	70.000,00	70.000,00				370.000,00													
0301	2021 A 13		Valorização da Pesca Artesanal e Instalação do Museu Vivo da Arte-Ávega	5001/020220 0		12.000,00		48.000,00						60.000,00	60.000,00	60.000,00				300.000,00													
0302			EVENTOS CULTURAIS E ACESSO À CULTURA			1.305.451,00	86.020,00				204.470,58			1.391.471,00	1.391.471,00	1.391.471,00				7.848.676,42													
0302	2016 I 23		Equipamentos para eventos	0102/070115 0		20.000,00								20.000,00	20.000,00	20.000,00				20.000,00													
0302	2019 A 1		Orquestra Geração	6002/020212 0		39.800,00					20.000,00			39.800,00	39.800,00	39.800,00				39.800,00													
0302	2019 A 1		Orquestra Geração	6002/020212 0		2.500,00								2.500,00	2.500,00	2.500,00				2.500,00													
[5] E - EMPREITADA, A - ADM. DIR. -, O - FORNEC. OU OUTROS; MA - NÃO APPLICÁVEL	Total :					16.548.347,21	5.400.169,39				8.550.676,00			21.948.716,80	21.948.716,80	21.948.716,80				86.935.860,95													

Identificação do Objeto : CLASSIFICADOR DO PLANO
Tipo de Dotação : DOTACIONES INICIAIS

Forma de Rubrica : GRANDES OPÇÕES DO PLANO
Tipo de Rubrica : CLASSIFICAÇÃO ORÇAMENTAL

Considerar em «Total Previsto» o valor
do Financiamento Não Definido : S

Bicrus

Objetivo	Número do projeto	Designação do projeto	Rubrica	Forma de	Grupo de Fontes de Financiamento						Fase de	Pagamentos						Total previsto																											
					Código	Ano Tipo	Número	R G	R P	U E		EMER	Início	Fim	Ex. PERÍODOS ANT.	PERÍODO 2020	2021 (Financ. Definido)		2021 (Financ. N./ Def.)	2021 (TOTAL)	2022	2023	2024	2025	Outros																				
																										[1]	[2]	[3]	[4]	[5]	[6]	[7]	[8]	[9]	[10]	[11]	[12]	[13]	[14]	[15]	[16]	[17]	[18]	[19]	[20]
0402	10	2010 I 17	3001/07030301	E	50.000,00										50.000,00										100.000,00																				
0403	0402				5.648.377,32	1.301.310,00									617.321,38	766.537,74										100.000,00																			
					3.902.073,00	1.301.310,00									322.444,24	317.850,82										20.764.763,72																			
040301	01	2019 I 16	3001/07030309	E	700.763,00										282.720,00	271.110,92										1.645.304,32																			
040301	02	2019 I 23	3001/07030301	E	20.000,00																					1.645.304,32																			
040301	03	2019 I 25	3001/07030301	E	380.000,00										17.220,01											1.645.304,32																			
040301	05	2019 I 27	3001/07030301	E	500.000,00										356,12	38.689,65										2.145.304,32																			
040301	08	2019 I 33	3001/07030301	E	400.000,00										21.955,50	8.050,35										2.145.304,32																			
040301	09	2019 I 36	3001/07030301	E	600.000,00																					2.145.304,32																			
040301	10	2019 I 50	3001/07030301	E	1.301.310,00	1.301.310,00									192,61	2.602.620,00										2.145.304,32																			
040302	01	2019 I 48	3001/07030301	E	1.201.591,32										95.077,14	48.666,92										916.304,32																			
040302	01	2019 I 48	4002/07011002	A	1.201.591,32										70.006,77	12.840,95										916.304,32																			
040302	01	2019 I 48	4002/07011002	A	391.619,00										391.619,00											916.304,32																			
040302	01	2019 I 48	4002/07030301	E	809.974,32										809.974,32											916.304,32																			
040302	02	2019 I 49	3001/070301	E	1.000,00										13.732,00											916.304,32																			
040302	03	2019 A 41	4002/020199	A	114.713,00										12.138,37											916.304,32																			
040302	03	2019 A 41	4002/020199	A	50.000,00										50.000,00											916.304,32																			
040302	03	2019 A 41	4002/020303	E	1.000,00										1.000,00											916.304,32																			
040302	03	2019 A 41	4002/020308	E	40.000,00										40.000,00											916.304,32																			
040302	03	2019 A 41	4002/020318	E	5.263,00										5.263,00											916.304,32																			
040302	03	2019 A 41	4002/020219	E	18.450,00										18.450,00											916.304,32																			
040303	01	2015 A 13	2001/05010101	O	429.000,00										199.000,00	400.000,00										916.304,32																			
0404	11	2010 I 33	5002/07010410	O	115.249,25										293.360,44	293.360,44										916.304,32																			
0406	07	2011 I 2	5002/070115	O	21.968,00										21.968,00											916.304,32																			
0406	04	2016 I 17	5002/040102	O	125.000,00										125.000,00											916.304,32																			
0406	01	2019 A 49	5002/040102	O	125.000,00										125.000,00											916.304,32																			
[5] E - EMPREITADA; A - ADM. DIR.; O - FOMEC. OU OUTROS; NA - NÃO APLICÁVEL		Total :			26.437.639,78	6.787.499,59									7.004.182,50	14.157.829,17										135.841.988,22																			

Objetivo	Número do projeto	Designação do projeto	Rubrica	Forma de Real.	Grupo de Fontes de Financiamento					Fase de Realização	Pagamentos					Total Previsto					
					R G	R P	U E	EMER	Ex.		2021 (Financ. Definido)	2021 (Financ. N./ Def.)	(TOTAL)	2022	2023		2024	2025	Outros		
[1]	[2]	[3]	[4]	[5]	[6]	[7]	[8]	[9]	[10]	[11]	[12]	[13]	[14]	[15]	[16]	[17]	[18]	[19]	[20]	[21]=([13]+...+[20])	
05	0501	ECONOMIA, INOVAÇÃO E TURISMO DESENVOLVIMENTO ECONÓMICO E SOCIOECONÓMICO																			
		DINAMIZAÇÃO DA ECONOMIA																			
		Portal Almada Cidade Digital (NAD)																			
		Dinamização dos Centros Históricos																			
		NOVA/NOVA/VELHA (NVL)																			
		ARREBITO (ARL)																			
		MADRN PARQUE																			
		Dinamização do Comércio Local																			
		Desenvolvimento Económico																			
		Desenvolvimento Económico																			
		Desenvolvimento Económico																			
		INOVAÇÃO E EMPREENDEDORISMO																			
		Gestão do Quarteirão das Artes																			
		Apoio a projetos de dinamização económica local.																			
		TURISMO																			
		Capaxica Sun Center																			
		Sinalética Turística																			
		Transparia - Estudos e Ampliação																			
		Experimente Almada + Acessível																			
		Experimente Almada + Sustentável																			
		Experimente Almada + Sustentável																			
		Valorização dos Postos de Atendimento Turísticos																			
		Trafaria Comprova																			
		NTI- Associação de Turismo de Lisboa																			
		Eventos de promoção turística e desenvolvimento local																			
		Eventos de promoção turística e desenvolvimento local																			
		Eventos de promoção turística e desenvolvimento local																			
		Eventos de promoção turística e desenvolvimento local																			
		Eventos de promoção turística e desenvolvimento local																			
		Eventos de promoção turística e desenvolvimento local																			
		Eventos de promoção turística e desenvolvimento local																			
		COSTA TODO O ANO																			
		Festival "O Sol da Caparica"																			
		Festival "O Sol da Caparica"																			
		Festival "O Sol da Caparica"																			
		AMBIENTE, ESPAÇO PÚBLICO, ESPAÇOS VERDES, ENERGIA, CLIMA E SUSTENTABILIDADE																			
		VALORIZAÇÃO AMBIENTAL E BIODIVERSIDADE																			
		VALORIZAÇÃO AMBIENTAL																			
		TOTAL :																			

Identificação do Objeto: CLASSIFICADOR DO PLANO
Tipo de Rubrica: CLASSIFICAÇÃO ORÇAMENTAL/ECONÓMICA

Considerar em «Total Previsto» o valor
do Financiamento Não Definido: S

Euros

Objetivo	Número do projeto	Designação do projeto	Rubrica	Forma de	Grupo de Fontes de Financiamento				Datas		Fase de	Pagamentos						Total previsto			
					R G	R P	U E	EMPR	Início	Fim		REALIZADO EM	ESTIM. REALIZ. PERÍODO 2020	2021 (Financ. Definido)	2021 (Financ. N./ Def.)	2021 (TOTAL)	Periodos seguintes				
																	(16)		(17)	(18)	(19)
Código	Ano Tipo Número	(3)	(4)	(5)	(6)	(7)	(8)	(9)	(10)	(11)	(12)	(13)	(14)	(15)	(16)	(17)	(18)	(19)	(20)	(21) = (13) + ... + (20)	
0608	2019 I 6	Aquisição de equipamentos para a Higiene Urbana	4001/07011002	0	67.570,00				2019/01/01	2025/12/31	5	636.599,66	214.237,71	67.570,00	246.000,00	246.000,00	25.000,00	25.000,00		1.164.407,37	
0608	2019 A 16	Salubridade - Estudos e Projetos	4001/020214	0	25.000,00				2019/01/01	2025/12/31	9	9.963,00		25.000,00	25.000,00	25.000,00	25.000,00	25.000,00		134.963,00	
0608	2020 I 9	Rede de Recolha Seletiva de RIB's	4001/020214	0	216.857,75	1.228.847,00			2020/07/20	2025/12/31	9	1.445.702,75	357.757,66	1.445.702,75	781.950,83	357.757,66	357.757,66	357.757,66		2.585.411,24	
0608	2020 I 9	Rede de Recolha Seletiva de RIB's	4001/07010601	0	111.330,38	630.869,00								742.199,38	421.630,89	337.340,56					
0608	2020 I 9	Rede de Recolha Seletiva de RIB's	4001/07011002	0	105.925,37	591.978,00								703.503,37	360.319,84	20.417,10					
0608	2020 A 29	Rede de Recolha Seletiva de RIB's	4001/020220	0	6.750,00	38.250,00								703.503,37	360.319,84	20.417,10					
0609	2018 I 1	EM ESTAR E DEFESA DOS ANIMAIS	4003/07010301	E	215.000,00				2020/01/01	2025/12/31	9	20.247,94	20.247,94	215.000,00	815.000,00	415.000,00	45.000,00	45.000,00		225.000,00	
0609	2021 A 1	Centro de bem estar animal. Provedor do Animal.	0102/020220		200.000,00				2018/01/01	2025/12/31	0	20.247,94	20.247,94	200.000,00	400.000,00	400.000,00	15.000,00	15.000,00		1.420.247,94	
0610	2021 A 1	MERCADOS MUNCIPALS	5001/020220		502.835,37				2021/01/01	2025/12/31		50.486,08	50.486,08	502.835,37	15.000,00	15.000,00	15.000,00	15.000,00		75.000,00	
0610	2021 I 117	Conservação e Manutenção de Mercados	5001/07011002	0	20.000,00				2002/01/01	2023/12/31	4	6.942,50	5.494,22	20.000,00	20.000,00	20.000,00	125.835,37	125.835,37		1.306.541,24	
0610	2010 I 18	Valorização de Mercados Municipais	5001/07010303	E	350.000,00				2010/01/01	2022/12/31	4	124.019,18	14.860,27	350.000,00	350.000,00	350.000,00	7.000,00	7.000,00		488.879,45	
0610	2014 I 5	Aquisição Equipamento Mercados	5001/07011002	0	4.000,00				2014/01/01	2023/12/31	0	2.278,48		4.000,00	4.000,00	4.000,00	20.000,00	20.000,00		6.278,48	
0610	2014 I 4	Aquisição Equipamento Metrologia	5001/07011002	0	3.000,00				2014/01/01	2023/12/31	0	1.992,60		3.000,00	3.000,00	3.000,00	27.000,00	27.000,00		4.992,60	
0610	2016 A 2	Conservação e Manutenção de Mercados	5001/07011002	0	27.000,00				2016/01/01	2025/12/31	9	13.080,42	6.874,68	27.000,00	27.000,00	27.000,00	27.000,00	27.000,00		154.955,10	
0610	2016 A 2	Conservação e Manutenção de Mercados	5001/02012199		7.000,00									7.000,00	7.000,00	7.000,00	7.000,00				
0610	2016 A 2	Conservação e Manutenção de Mercados	5001/020203		20.000,00									20.000,00	20.000,00	20.000,00	20.000,00				
0610	2016 A 8	Dinamização de mercados	5001/020199	0	98.835,37				2016/01/01	2025/12/31	9	101.565,13	23.256,91	98.835,37	98.835,37	98.835,37	98.835,37	98.835,37		618.998,09	
0610	2016 A 8	Dinamização de mercados	5001/020217	0	1.000,00									1.000,00	1.000,00	1.000,00	1.000,00				
0610	2016 A 8	Dinamização de mercados	5001/020217	0	2.000,00									2.000,00	2.000,00	2.000,00	2.000,00				
0610	2016 A 8	Dinamização de mercados	5001/020220	0	95.835,37									95.835,37	95.835,37	95.835,37	95.835,37				
0611	2002 I 78	CONSTRUÇÃO DE OÁSIS	4003/07010412	E	281.576,20				2002/01/01	2025/12/31	3	738,00	53.352,42	281.576,20	65.000,00	65.000,00	214.576,20	214.576,20		1.183.353,82	
0611	2002 I 77	Conservação e Manutenção de Cemitérios Municipais	4003/07010412	0	77.000,00				2002/01/01	2025/12/31	0	8.933,82		77.000,00	77.000,00	77.000,00	75.000,00	75.000,00		324.090,42	
0611	2016 A 1	Conservação e Manutenção de Cemitérios Municipais	4003/020199	0	47.000,00				2016/01/01	2025/12/31	9	62.223,54	13.200,44	47.000,00	47.000,00	47.000,00	47.000,00	47.000,00		85.933,82	
0611	2016 A 1	Conservação e Manutenção de Cemitérios Municipais	4003/020203		10.000,00									10.000,00	10.000,00	10.000,00	10.000,00				
0611	2016 A 1	Conservação e Manutenção de Cemitérios Municipais	4003/020203		37.000,00									37.000,00	37.000,00	37.000,00	37.000,00				
0611	2020 A 14	PLANEJAMENTO ESTRATÉGICO, GESTÃO E GOVERNO DO TERRITÓRIO	4003/020220	0	92.576,20	250.000,00			2020/01/01	2025/12/31	9	667.802,89	1.006.036,01	2.200.252,55	2.200.252,55	2.200.252,55	1.477.246,94	1.302.246,94		7.908.079,21	
0701	2020 A 30	PLANEJAMENTO ESTRATÉGICO E GESTÃO DO TERRITÓRIO	504.746.94		524.746.94									524.746.94	524.746.94	524.746.94	449.746.94	449.746.94		2.614.191.80	
070102	2002 I 52	INFORMÁTICA DE GESTÃO TERRITORIAL	3002/070115	0	141.000,00				2002/01/01	2025/12/31	3	14.944,50	11.122,60	141.000,00	141.000,00	141.000,00	141.000,00	141.000,00		2.614.191.80	
070102	2005 I 3	Projetos Diversos	3001/070115	0	75.000,00				2005/01/01	2023/12/31	0	9.475,00		75.000,00	75.000,00	75.000,00	75.000,00	75.000,00		729.419,50	
070102	2007 I 11	Plano Diretor Municipal	3002/070115	0	40.000,00				2007/01/01	2025/12/31	4	110.700,00	147,60	40.000,00	40.000,00	40.000,00	40.000,00	40.000,00		310.847,60	
070102	2015 A 14	Estudos e projetos urbanísticos	3002/020214	0	50.000,00				2015/01/01	2025/12/31	9	3.490,00		50.000,00	50.000,00	50.000,00	50.000,00	50.000,00		253.690,00	
070102	2015 A 16	European Portugal	3002/020214	MA	1.500,00				2015/01/01	2025/12/31	9	1.500,00		1.500,00	1.500,00	1.500,00	1.500,00	1.500,00		9.000,00	
070102	2020 A 30	Projeto de Inovação e Gestão Territorial	3002/06030501	MA	217.246,94				2020/07/20	2025/12/31	9	217.246,94		217.246,94	217.246,94	217.246,94	217.246,94	217.246,94		1.086.234,70	
070102	2020 A 30	Projeto de Inovação e Gestão Territorial	0102/020220		198.947,00									198.947,00	198.947,00	198.947,00	198.947,00				
070102	2020 A 30	Projeto de Inovação e Gestão Territorial	0102/04010102		18.239,94									18.239,94	18.239,94	18.239,94	18.239,94				
[5] E - EMPREITADA; A - ADM. DIR.; P - FORMEC. OU OUTROS; MA - NÃO APLICÁVEL	Total :				41.439.076,85							26.089.969,08	15.500.486,44	50.007.538,94	51.679.190,89	36.769.872,74	23.042.506,66	20.337.806,66		223.427.370,41	

Objetivo

Objetivo	Número do projeto	Designação do projeto	Rubrica	Forma de	Grupo de Fontes de Financiamento				Datas		Fase de	Pagamentos					Total previsto			
					R G	R P	U E	EMER	Início	Fim		REALIZADO EM ESTIM. REALIZ.	2021 (Financ. Def.)	2021 (TOTAL)	2022	2023		2024	2025	Outros
	Código Ano Tipo Número		(4)	(5)	(6)	(7)	(8)	(9)	(10)	(11)	(12)	(13)	(14)	(15)	(16)	(17)	(18)	(19)	(20)	(21)=(13)+(14)+(15)+(16)+(17)+(18)+(19)+(20)
0702		REABILITAÇÃO VERANA E REQUALIFICAÇÃO DO TERRITÓRIO			1.425.505,61		250.000,00					588.468,39	994.913,41	1.675.505,61	992.500,00	777.500,00	177.500,00	177.500,00	177.500,00	5.293.887,41
0702	14	2011 I 3	3002/070115	0		103.500,00			2011/01/01	2025/12/31	4	90.515,66	116.228,86	103.500,00	75.000,00	75.000,00	75.000,00	75.000,00	75.000,00	610.238,52
0702	01	2014 I 10	3003/0701413	0		96.000,00			2014/01/01	2025/12/31	0			96.000,00	96.000,00	96.000,00	96.000,00	96.000,00	96.000,00	480.000,00
0702	02	2014 I 2	3003/0701413	E		500,00			2014/01/01	2025/12/31	0			500,00	500,00	500,00	500,00	500,00	500,00	2.500,00
0702	03	2014 I 16		E					2014/05/02	2019/12/31	0	615,00								615,00
0702	02	2015 I 2	3003/07010307	E		1.000,00			2015/01/01	2025/12/31	0			1.000,00	1.000,00	1.000,00	1.000,00	1.000,00	1.000,00	5.000,00
0702	01	2016	Requalificação do Núcleo Histórico da Cova da Piedade		92.476,01							319.462,48	289.072,28	92.476,01	175.000,00	175.000,00	1.000,00	1.000,00	1.000,00	866.008,77
0702	0101	2016 I 2	3001/07010307	E		1.000,00			2016/01/01	2022/12/31	0	22.938,50		1.000,00	175.000,00					198.938,50
0702	0102	2016 I 3	3001/07010405	E		1.476,01			2016/01/01	2020/12/31	6	296.523,98	289.072,28	1.476,01						567.072,27
0702	0103	2016 I 4	3001/07010307	E		90.000,00			2016/01/01	2022/12/31	4	60.301,20	492.309,27	90.000,00	90.000,00					90.000,00
0702	03	2016 I 14	3001/07010413	0		250.000,00	250.000,00		2016/01/01	2020/12/31	5			500.000,00	500.000,00					1.052.610,47
0702	04	2016 I 26	2003/07010413	E		5.000,00			2016/01/01	2025/12/31	0			5.000,00	5.000,00	5.000,00	5.000,00	5.000,00	5.000,00	25.000,00
0702	01	2019 I 11	3001/07030301	E		197.029,60			2019/01/01	2023/12/31	4	67.574,05	88.841,50	197.029,60	197.029,60	100.000,00	100.000,00	100.000,00	100.000,00	553.445,15
0702	02	2019 I 13		E		130.000,00			2019/01/01	2023/12/31	0	28.467,50		130.000,00	130.000,00	100.000,00	100.000,00	100.000,00	100.000,00	358.467,50
0702	02	2019 I 13	3001/07010413			130.000,00								130.000,00	130.000,00	100.000,00	100.000,00	100.000,00	150.000,00	
0702	02	2020 I 3	3001/07030301	E		150.000,00			2020/01/01	2021/12/31	9			150.000,00	150.000,00	400.000,00	400.000,00	400.000,00	1.200.000,00	
0702	01	2021 I 4	3001/070306	E		400.000,00			2021/01/01	2023/12/31	0			400.000,00	400.000,00	400.000,00	400.000,00	400.000,00	1.400.000,00	
08					2.806.031,66							2.316.516,23	1.218.141,29	2.806.031,66	1.943.706,66	1.943.706,66	1.933.706,66	1.933.706,66	14.095.515,82	
0801					551.699,66							855.156,11	247.079,39	551.699,66	451.699,66	451.699,66	451.699,66	451.699,66	451.699,66	3.461.313,80
0801	02	2002 I 101	6003/07011002	0		50.000,00			2002/01/01	2023/12/31	6	157.668,65	13.959,61	50.000,00	50.000,00					221.264,26
0801	04	2004 A 7	6003/020203	0		5.000,00			2004/01/01	2025/12/31	9	59.796,99	38.028,95	5.000,00	5.000,00	5.000,00	5.000,00	5.000,00	5.000,00	122.825,94
0801	05	2009 A 2	6003/020220	0		260.299,66			2009/01/01	2025/12/31	9	234.787,57	170.185,98	260.299,66	260.299,66	260.299,66	260.299,66	260.299,66	260.299,66	1.706.471,85
0801	02	2014 A 38	6003/020115	0		56.400,00			2014/01/01	2025/12/31	9	23.665,79	1.700,00	56.400,00	56.400,00	56.400,00	56.400,00	56.400,00	56.400,00	307.365,79
0801	02	2014 A 38	6003/020220	0		13.500,00			2014/01/01	2025/12/31	9			13.500,00	13.500,00	13.500,00	13.500,00	13.500,00	13.500,00	610.238,52
0801	02	2014 A 38	6003/020220	0		34.400,00			2014/01/01	2025/12/31	9			34.400,00	34.400,00	34.400,00	34.400,00	34.400,00	34.400,00	480.000,00
0801	02	2014 A 38	6003/04070102	0		8.500,00			2014/01/01	2025/12/31	9			8.500,00	8.500,00	8.500,00	8.500,00	8.500,00	8.500,00	480.000,00
0801	01	2015 A 2		0		130.000,00			2015/01/01	2025/12/31	9	363.168,62	24.168,65	130.000,00	130.000,00	130.000,00	130.000,00	130.000,00	130.000,00	1.037.337,47
0801	01	2015 A 2	6003/020115			6.000,00								6.000,00	6.000,00	6.000,00	6.000,00	6.000,00	6.000,00	615,00
0801	01	2015 A 2	6003/020120			1.200,00								1.200,00	1.200,00	1.200,00	1.200,00	1.200,00	1.200,00	5.000,00
0801	01	2015 A 2	6003/020220			30.000,00								30.000,00	30.000,00	30.000,00	30.000,00	30.000,00	30.000,00	2.500,00
0801	01	2015 A 2	6003/04070102			91.500,00								91.500,00	91.500,00	91.500,00	91.500,00	91.500,00	91.500,00	2.500,00
0801	01	2015 A 2				8.813.462,09						27.467.524,03	16.743.079,24	52.184.744,21	53.083.390,55	37.999.072,40	23.671.706,32	20.967.006,32	20.967.006,32	232.116.523,07
[5] E - EMPREITADA; A - ADM. DIR.; 0 - FORMEC. OU OUTROS; NA - NÃO APLICÁVEL				Total :	43.366.282,12		8.813.462,09					27.467.524,03	16.743.079,24	52.184.744,21	53.083.390,55	37.999.072,40	23.671.706,32	20.967.006,32	20.967.006,32	232.116.523,07

Objetivo	Número do projeto	Designação do projeto	Rubrica	Forma de	Grupo de Fontes de Financiamento				Datas		Fase de	Pagamentos						Total previsto								
					Código	Ano	Tipo	N.º	U.º	E		EMER	Início	Fim	2021		Períodos seguintes									
															R.º	G	P		R.º	E	2022	2023	2024	2025	Outros	
																										(16)
(1)	(2)	(3)	(4)	(5)	(6)	(7)	(8)	(9)	(10)	(11)	(12)	(13)	(14)	(15)	(16)	(17)	(18)	(19)	(20)							
0801	01	2015 A 2	Programas municipais de Desporto e Atividades Físicas	6003/0602030501	O	1.300,00									1.300,00	1.300,00	1.300,00	1.300,00	1.300,00	1.300,00	1.300,00	1.300,00	1.300,00	66.048,55		
0801	08	2013 I 4	Conservação e Manutenção de Espaços Desportivos	6003/07010302	O	50.000,00									50.000,00	50.000,00	50.000,00	50.000,00	50.000,00	50.000,00	50.000,00	50.000,00	50.000,00	50.000,00		
0802	01	2020 I 5	EQUIPAMENTOS DESPORTIVOS MUNICIPAIS AO SERVIÇO DA POPULAÇÃO	6003/07010302	E	772.325,00	772.325,00						346.364,50		772.325,00	772.325,00	772.325,00	772.325,00	772.325,00	772.325,00	772.325,00	772.325,00	772.325,00	772.325,00	1.138.689,50	
0802	02	2021 I 2	Piscinas Municipais - Construção e Manutenção	6003/07010302	E	572.325,00	572.325,00						346.364,50		572.325,00	572.325,00	572.325,00	572.325,00	572.325,00	572.325,00	572.325,00	572.325,00	572.325,00	572.325,00	572.325,00	918.689,50
0803	01	2021 I 2	Reabilitação de instalações desportivas	6003/07010302	E	200.000,00	200.000,00						200.000,00		200.000,00	200.000,00	200.000,00	200.000,00	200.000,00	200.000,00	200.000,00	200.000,00	200.000,00	200.000,00	200.000,00	220.000,00
0803	02	2021 I 2	PROJETOS E EVENTOS DESPORTIVOS E PARA A VIDA ACTIVA	6003/07010302	O	1.324.072,00	1.324.072,00						598.025,00		1.324.072,00	1.324.072,00	1.324.072,00	1.324.072,00	1.324.072,00	1.324.072,00	1.324.072,00	1.324.072,00	1.324.072,00	1.324.072,00	1.324.072,00	8.492.409,84
0803	01	2016 A 5	Apoio à Acção Desportiva	6003/020208	O	914.072,00	914.072,00						554.800,00		914.072,00	914.072,00	914.072,00	914.072,00	914.072,00	914.072,00	914.072,00	914.072,00	914.072,00	914.072,00	914.072,00	5.816.209,50
0803	01	2016 A 5	Apoio à Acção Desportiva	6003/020208	O	72.072,00	72.072,00						691.049,50		72.072,00	72.072,00	72.072,00	72.072,00	72.072,00	72.072,00	72.072,00	72.072,00	72.072,00	72.072,00	72.072,00	
0803	01	2016 A 5	Apoio à Acção Desportiva	6003/04070102	O	722.000,00	722.000,00								722.000,00	722.000,00	722.000,00	722.000,00	722.000,00	722.000,00	722.000,00	722.000,00	722.000,00	722.000,00		
0803	01	2016 A 5	Apoio à Acção Desportiva	6003/080701	O	120.000,00	120.000,00								120.000,00	120.000,00	120.000,00	120.000,00	120.000,00	120.000,00	120.000,00	120.000,00	120.000,00	120.000,00		
0803	03	2019 A 10	Eventos de Promoção do Surf	6003/020217	O	260.000,00	260.000,00						582.575,34		260.000,00	260.000,00	260.000,00	260.000,00	260.000,00	260.000,00	260.000,00	260.000,00	260.000,00	260.000,00		
0803	03	2019 A 10	Eventos de Promoção do Surf	6003/020217	O	12.500,00	12.500,00								12.500,00	12.500,00	12.500,00	12.500,00	12.500,00	12.500,00	12.500,00	12.500,00	12.500,00	12.500,00		
0803	03	2019 A 10	Eventos de Promoção do Surf	6003/020220	O	60.000,00	60.000,00								60.000,00	60.000,00	60.000,00	60.000,00	60.000,00	60.000,00	60.000,00	60.000,00	60.000,00	60.000,00		
0803	03	2019 A 10	Eventos de Promoção do Surf	6003/04070102	O	187.500,00	187.500,00								187.500,00	187.500,00	187.500,00	187.500,00	187.500,00	187.500,00	187.500,00	187.500,00	187.500,00	187.500,00		
0803	01	2020 A 26	Apoio a Candidaturas de Desporto	6003/04070102	MA	150.000,00	150.000,00						43.625,00		150.000,00	150.000,00	150.000,00	150.000,00	150.000,00	150.000,00	150.000,00	150.000,00	150.000,00	150.000,00		
0803	01	2020 A 26	Apoio a Candidaturas de Desporto	6003/04070102	O	75.000,00	75.000,00								75.000,00	75.000,00	75.000,00	75.000,00	75.000,00	75.000,00	75.000,00	75.000,00	75.000,00	75.000,00		
0803	01	2020 A 26	Apoio a Candidaturas de Desporto	6003/080701	O	75.000,00	75.000,00								75.000,00	75.000,00	75.000,00	75.000,00	75.000,00	75.000,00	75.000,00	75.000,00	75.000,00	75.000,00		
0804	03	2016 A 17	Férias Jovens	6003/020115	O	157.935,00	157.935,00						25.672,40		157.935,00	157.935,00	157.935,00	157.935,00	157.935,00	157.935,00	157.935,00	157.935,00	157.935,00	157.935,00		
0804	03	2016 A 17	Férias Jovens	6003/020115	O	57.135,00	57.135,00						187.795,28		57.135,00	57.135,00	57.135,00	57.135,00	57.135,00	57.135,00	57.135,00	57.135,00	57.135,00	57.135,00		
0804	03	2016 A 17	Férias Jovens	6003/020120	O	6.400,00	6.400,00						156.886,41		6.400,00	6.400,00	6.400,00	6.400,00	6.400,00	6.400,00	6.400,00	6.400,00	6.400,00	6.400,00		
0804	03	2016 A 17	Férias Jovens	6003/020120	O	275,00	275,00								275,00	275,00	275,00	275,00	275,00	275,00	275,00	275,00	275,00	275,00		
0804	03	2016 A 17	Férias Jovens	6003/020199	O	460,00	460,00								460,00	460,00	460,00	460,00	460,00	460,00	460,00	460,00	460,00	460,00		
0804	03	2016 A 17	Férias Jovens	6003/020220	O	50.000,00	50.000,00								50.000,00	50.000,00	50.000,00	50.000,00	50.000,00	50.000,00	50.000,00	50.000,00	50.000,00	50.000,00		
0804	01	2019 A 45	Dinamização das Casas Municipais da Juventude	6003/020220	O	88.800,00	88.800,00						30.868,87		88.800,00	88.800,00	88.800,00	88.800,00	88.800,00	88.800,00	88.800,00	88.800,00	88.800,00	88.800,00		
0804	01	2019 A 45	Dinamização das Casas Municipais da Juventude	6003/020115	O	38.250,00	38.250,00								38.250,00	38.250,00	38.250,00	38.250,00	38.250,00	38.250,00	38.250,00	38.250,00	38.250,00	38.250,00		
0804	01	2019 A 45	Dinamização das Casas Municipais da Juventude	6003/020139	O	3.300,00	3.300,00								3.300,00	3.300,00	3.300,00	3.300,00	3.300,00	3.300,00	3.300,00	3.300,00	3.300,00	3.300,00		
0804	01	2019 A 45	Dinamização das Casas Municipais da Juventude	6003/020202	O	300,00	300,00								300,00	300,00	300,00	300,00	300,00	300,00	300,00	300,00	300,00	300,00		
0804	01	2019 A 45	Dinamização das Casas Municipais da Juventude	6003/020208	O	4.550,00	4.550,00								4.550,00	4.550,00	4.550,00	4.550,00	4.550,00	4.550,00	4.550,00	4.550,00	4.550,00	4.550,00		
0804	01	2019 A 45	Dinamização das Casas Municipais da Juventude	6003/020217	O	500,00	500,00								500,00	500,00	500,00	500,00	500,00	500,00	500,00	500,00	500,00	500,00		
0804	01	2019 A 45	Dinamização das Casas Municipais da Juventude	6003/020218	O	1.950,00	1.950,00								1.950,00	1.950,00	1.950,00	1.950,00	1.950,00	1.950,00	1.950,00	1.950,00	1.950,00	1.950,00		
0804	01	2019 A 45	Dinamização das Casas Municipais da Juventude	6003/020220	O	34.700,00	34.700,00								34.700,00	34.700,00	34.700,00	34.700,00	34.700,00	34.700,00	34.700,00	34.700,00	34.700,00	34.700,00		
0804	01	2019 A 45	Dinamização das Casas Municipais da Juventude	6003/0603030539	O	5.250,00	5.250,00								5.250,00	5.250,00	5.250,00	5.250,00	5.250,00	5.250,00	5.250,00	5.250,00	5.250,00	5.250,00		
0901	01	2021 A 8	Dinamização da Casa Municipal da Juventude	6003/04070102	O	12.000,00	12.000,00								12.000,00	12.000,00	12.000,00	12.000,00	12.000,00	12.000,00	12.000,00	12.000,00	12.000,00	12.000,00		
0901	01	2021 A 8	GOVERNANÇA, SERVIÇOS PÚBLICOS E CIDADANIA	6003/04070102	O	68.300.890,49	68.300.890,49	525.000,00					10.308.946,90		68.865.890,49	68.865.890,49	68.865.890,49	68.865.890,49	68.865.890,49	68.865.890,49	68.865.890,49	68.865.890,49	68.865.890,49	68.865.890,49	68.865.890,49	60.000,00
0901	01	2021 A 8	MODERNIZAÇÃO E QUALIFICAÇÃO PERMANENTE DOS SERVIÇOS	6003/04070102	O	2.050.129,94	2.050.129,94	525.000,00					1.513.888,00		2.575.129,94	2.575.129,94	2.575.129,94	2.575.129,94	2.575.129,94	2.575.129,94	2.575.129,94	2.575.129,94	2.575.129,94	2.575.129,94	2.575.129,94	389.279.520,05
0901	01	2021 A 8	ADQUISIÇÃO DE EQUIPAMENTOS	6003/04070102	O	76.902,78	76.902,78						76.902,78		76.902,78	76.902,78	76.902,78	76.902,78	76.902,78	76.902,78	76.902,78	76.902,78	76.902,78	76.902,78	76.902,78	11.324.795,51
0901	01	2021 A 8	ADQUISIÇÃO DE EQUIPAMENTOS	6003/04070102	O	76.902,78	76.902,78						76.902,78		76.902,78	76.902,78	76.902,78	76.902,78	76.902,78	76.902,78	76.902,78	76.902,78	76.902,78	76.902,78	76.902,78	76.902,78
0901	01	2021 A 8	ADQUISIÇÃO DE EQUIPAMENTOS	6003/																						

Objetivo	Número do projeto	Designação do projeto	Rubrica	Forma de	Grupo de Fontes de Financiamento				Datas		Fase de	Pagamentos						Total previsto		
					R G	R P	U E	EMPR	Início	Fim		2021 (Financ. N./ Def.)	2021 (Financ. Definido)	Períodos seguintes						
														(16)	(17)	(18)	(19)		(20)	
	Código Ano Tipo Número	(3)	(4)	(5)	(6)	(7)	(8)	(9)	(10)	(11)	(12)	(13)	(14)	(15)	(16)	(17)	(18)	(19)	(20)	(21) = (13)+(14)+(15)+(16)+(17)+(18)+(19)+(20)
0907	0108 2014 A 14	Energias com Seguros Frota Municipal	4002/020212	0		141.000,00			2014/01/01	2025/12/31	9	55.639,34	86.065,69	141.000,00	141.000,00	141.000,00	141.000,00	141.000,00	141.000,00	846.705,63
0907	0109 2014 A 15	Energias com Seguros	2002/01030901	0		1.139.963,70			2014/01/01	2025/12/31	9	935.335,05	827.011,77	1.139.963,70	1.139.963,70	1.139.963,70	1.139.963,70	1.139.963,70	1.139.963,70	7.462.965,32
0907	0109 2014 A 15	Energias com Seguros	2004/020212	0		272.282,73			2016/01/01	2025/12/31	9	1.040.192,85	361.269,76	828.500,00	828.500,00	828.500,00	828.500,00	828.500,00	828.500,00	5.543.961,61
0907	0110 2016 A 9	Energias com Água	2004/020212	0		735.000,00			2002/01/01	2025/12/31	9	468.314,74	469.432,56	735.000,00	735.000,00	735.000,00	735.000,00	735.000,00	735.000,00	4.612.747,30
0907	0111 2002 A 2	Energias de Segurança	2004/020218	0		4.800,00			2002/01/01	2025/12/31	3	4.800,00	4.800,00	4.800,00	4.800,00	4.800,00	4.800,00	4.800,00	4.800,00	92.400,00
0907	0112 2002 I 58	Aquisição de Solos e Patrimônio Edificado	2004/07010307	0		3.318.673,03			2003/01/01	2025/12/31	9	10.472,20	12.448,85	12.700,03	12.700,03	12.700,03	12.700,03	12.700,03	12.700,03	26.895.861,99
0907	0201 2003 A 1	Juros de Leasing	0103/030305	NA		141.449,00			2014/01/01	2020/12/31	9	184.170,21	128.862,26	141.449,00	141.449,00	141.449,00	141.449,00	141.449,00	141.449,00	902.562,47
0907	0202 2014 A 39	Juros de Empréstimos	0103/030302	NA		2.898.429,00			2014/01/01	2020/12/31	9	2.747.741,17	2.345.060,69	2.898.429,00	2.898.429,00	2.898.429,00	2.898.429,00	2.898.429,00	2.898.429,00	22.739.703,86
0907	0203 2014 A 40	Amortização de empréstimos	0103/030603	NA		3.384,00			2010/07/05	2029/12/31	9	4.170,59	1.116,58	3.384,00	3.384,00	3.384,00	3.384,00	3.384,00	3.384,00	10.171,17
0907	0204 2015 A 17	Juros Empréstimo Quadro BEI (ABC)	0103/03010602	NA		262.711,00			2010/07/05	2029/12/31	9	261.598,45	263.565,46	262.711,00	262.711,00	264.147,00	264.147,00	264.147,00	264.147,00	2.844.422,91
0907	0205 2015 A 18	Amortização Empréstimo Quadro BEI (ABC)	0103/030606	NA		312.580,50			2015/01/01	2021/12/31	0	312.580,50	765.971,34	599.088,83	599.088,83	514.720,34	364.720,34	364.720,34	364.720,34	3.679.263,27
0907	0206 2015 I 8	EM-Fundo de Apoio Municipal		0		139.930,66			2002/01/01	2021/12/31	5	379.008,40	228.027,56	139.930,66	139.930,66	150.000,00	150.000,00	150.000,00	150.000,00	1.046.966,62
0907	0302 2002	Conservação e Reparação de Edifícios Municipais	3001/07010307	E		94.437,83			2002/01/01	2025/12/31	4	172.155,57	38.626,76	94.437,83	94.437,83	120.000,00	120.000,00	120.000,00	120.000,00	425.220,16
0907	0301 2002 I 1	Qualificação e valorização de edifícios municipais e outros	4002/07010301	0		16.232,34			2004/01/01	2025/12/31	9	22.491,10	16.063,56	16.232,34	16.232,34	16.232,34	16.232,34	16.232,34	16.232,34	119.716,36
0907	0303 2002 I 3	Parque de Materiais e Oficinas de Vale Figueira	4002/07010301	0		25.489,00			2005/01/01	2025/12/31	9	8.295,41	688,72	25.489,00	25.489,00	25.489,00	25.489,00	25.489,00	25.489,00	136.424,13
0907	0304 2004 A 1	Pequenas Reparações por Administração Direta	4002/0201199	0		11.020,00			2002/01/01	2025/12/31	3	338.555,56	423.447,04	560.000,00	560.000,00	560.000,00	560.000,00	560.000,00	560.000,00	3.582.002,60
0907	0305 2005 A 2	Mantenção e Logística de Vale Figueira Parque	4002/020219	0		3.000,00			2011/01/01	2025/12/31	9	3.596,52	23.400,27	3.000,00	3.000,00	3.000,00	3.000,00	3.000,00	3.000,00	18.596,52
0907	0306 2017 A 4	Instalação de Serviços Municipais	2004/020201	0		70.000,00			2017/01/01	2025/12/31	9	180.424,34	151.915,14	70.000,00	70.000,00	70.000,00	70.000,00	70.000,00	70.000,00	1.932.339,48
0907	0310 2017 A 4	Instalação de Serviços Municipais	2004/020201	0		250.000,00			2002/01/01	2025/12/31	3	338.555,56	423.447,04	560.000,00	560.000,00	560.000,00	560.000,00	560.000,00	560.000,00	12.261.217,74
0907	0310 2017 A 4	Instalação de Serviços Municipais	2004/020204	0		55.000,00			2002/01/01	2025/12/31	3	55.000,00	55.000,00	55.000,00	55.000,00	55.000,00	55.000,00	55.000,00	55.000,00	348.803,30
0907	0402 2002 I 15	Aquisição de Máquinas e Equipamentos	0103/070205	0		450.142,35			2002/01/01	2025/12/31	9	359.615,89	212.174,15	450.142,35	450.142,35	450.142,35	450.142,35	450.142,35	450.142,35	1.097.346,39
0907	0403 2002 I 20	Máquinas	4002/07010602	0		859.852,45			2002/01/01	2025/12/31	9	859.852,45	859.852,45	859.852,45	859.852,45	859.852,45	859.852,45	859.852,45	859.852,45	574.036,41
0907	0405 2002 I 21	Máquinas	4002/07010602	0		375.388,61			2004/01/01	2025/12/31	9	375.388,61	375.388,61	375.388,61	375.388,61	375.388,61	375.388,61	375.388,61	375.388,61	4.783.084,31
0907	0406 2004 A 2	Conservação e Manutenção de Viaturas	4002/020112	0		147.178,50			2004/01/01	2025/12/31	9	82.463,98	38.597,43	147.178,50	147.178,50	147.178,50	147.178,50	147.178,50	147.178,50	856.953,91
0907	0406 2004 A 2	Conservação e Manutenção de Viaturas	4002/020203	0		41.292,50			2004/01/01	2025/12/31	9	41.292,50	41.292,50	41.292,50	41.292,50	41.292,50	41.292,50	41.292,50	41.292,50	7.296.372,00
0907	0407 2004 A 3	Conservação e Manutenção de Máquinas	4002/020203	0		105.886,00			2004/01/01	2025/12/31	9	105.886,00	105.886,00	105.886,00	105.886,00	105.886,00	105.886,00	105.886,00	105.886,00	341.997.501,23
0907	0407 2004 A 3	Conservação e Manutenção de Máquinas	4002/020212	0		61.210.909,16			Total :			42.230.526,95	26.825.874,80	70.554.371,25	70.554.371,25	68.704.373,72	52.797.419,93	38.127.229,51	35.461.340,51	7.296.372,00

[5] E - EMPREITADA; A - ADM. DIR.; O - FORMEC. OU OUTROS; NA - NÃO APLICÁVEL

Considerar em «Total Previsto» o valor
do Financiamento Não Definido: S

Tipos de Plano : GRANDES OPÇÕES DO PLANO
Tipo de Rubrica : CLASSIFICAÇÃO ORÇAMENTAL

Identificação do Objeto : CLASSIFICADOR DO PLANO
Tipo de Dotação : DOTAÇÕES INICIAIS

Objetivo	Número do projeto	Designação do projeto	Rubrica	Forma de	Grupo de Fontes de Financiamento				Datas		Fase de	Pagamentos					Total previsto					
					R G	R P	U E	EMPR	Início	Fim		REALIZADO EM	ESTIM. REALIZ.	2021 (Financ. Definido)	2021 (Financ. N./ Def.)	Periodos seguintes						
																(16)		(7)	(8)	(9)	(10)	(11)
0907	10	Obras em edifícios municipais - Rede de esgotos e distribuição de água	3001/07010307	E	95.361,60				2019/01/01	2023/12/31	4	149.752,09	34.021,50	95.581,60	150.000,00	150.000,00			579.355,19			
0907	11	Certificação de elevadores e equipamentos equivalentes	3003/020220	0	100.000,00				2019/01/01	2025/12/31	9	156.398,63	64.674,65	100.000,00	100.000,00	100.000,00			721.663,28			
0907	12	Serviços Jurídicos	2003/020214	0	125.000,00				2019/01/01	2025/12/31	9	69.139,84	45.977,40	125.000,00	125.000,00	125.000,00			740.117,24			
0907	13	Aquisição de Equipamento Património Municipal	2001/020214	0	20.000,00				2019/04/22	2025/12/31	4	26.735,26	54.244,06	20.000,00	20.000,00	20.000,00			180.979,32			
0907	13	Aquisição de Equipamento Património Municipal	2004/070109		10.000,00								10.000,00	10.000,00	10.000,00							
0907	13	Aquisição de Equipamento Património Municipal	2004/070102		10.000,00								10.000,00	10.000,00	10.000,00							
0907	01	Assembleia Municipal			99.700,00				2020/01/01	2025/12/31	9	58.913,25		99.700,00	99.700,00	99.700,00			557.413,25			
0907	01	Assembleia Municipal	0101/010204		1.500,00								1.500,00	1.500,00	1.500,00							
0907	01	Assembleia Municipal	0101/01021303		95.000,00								95.000,00	95.000,00	95.000,00							
0907	01	Assembleia Municipal	0101/020108		750,00								750,00	750,00	750,00							
0907	01	Assembleia Municipal	0101/020115		750,00								750,00	750,00	750,00							
0907	01	Assembleia Municipal	0101/02012199		100,00								100,00	100,00	100,00							
0907	01	Assembleia Municipal	0101/020213		750,00								750,00	750,00	750,00							
0907	01	Assembleia Municipal	0101/020220		500,00								500,00	500,00	500,00							
0907	01	Assembleia Municipal	0101/0202599		350,00								350,00	350,00	350,00							
0907	02	Presidência - Despesas Gerais			197.100,00				2020/01/01	2025/12/31	9	39.459,20		197.100,00	197.100,00	197.100,00			1.024.959,20			
0907	02	Presidência - Despesas Gerais	0102/020108		1.000,00								1.000,00	1.000,00	1.000,00							
0907	02	Presidência - Despesas Gerais	0102/020115		20.000,00								20.000,00	20.000,00	20.000,00							
0907	02	Presidência - Despesas Gerais	0102/020119		1.000,00								1.000,00	1.000,00	1.000,00							
0907	02	Presidência - Despesas Gerais	0102/020120		750,00								750,00	750,00	750,00							
0907	02	Presidência - Despesas Gerais	0102/020129		10.000,00								10.000,00	10.000,00	10.000,00							
0907	02	Presidência - Despesas Gerais	0102/020209		1.200,00								1.200,00	1.200,00	1.200,00							
0907	02	Presidência - Despesas Gerais	0102/020210		350,00								350,00	350,00	350,00							
0907	02	Presidência - Despesas Gerais	0102/020211		600,00								600,00	600,00	600,00							
0907	02	Presidência - Despesas Gerais	0102/020213		15.000,00								15.000,00	15.000,00	15.000,00							
0907	02	Presidência - Despesas Gerais	0102/020214		64.600,00								64.600,00	64.600,00	64.600,00							
0907	02	Presidência - Despesas Gerais	0102/020216		10.000,00								10.000,00	10.000,00	10.000,00							
0907	02	Presidência - Despesas Gerais	0102/020217		10.000,00								10.000,00	10.000,00	10.000,00							
0907	02	Presidência - Despesas Gerais	0102/020218		1.000,00								1.000,00	1.000,00	1.000,00							
0907	02	Presidência - Despesas Gerais	0102/020220		45.000,00								45.000,00	45.000,00	45.000,00							
0907	02	Presidência - Despesas Gerais	0102/0202599		5.000,00								5.000,00	5.000,00	5.000,00							
0907	02	Presidência - Despesas Gerais	0102/0602030501		1.000,00								1.000,00	1.000,00	1.000,00							
0907	02	Presidência - Despesas Gerais	0102/0602030599		600,00								600,00	600,00	600,00							
0907	03	Proteção Civil - Despesas Gerais			31.500,00				2020/01/01	2025/12/31	9	6.205,46		31.500,00	31.500,00	31.500,00			163.705,46			
0907	03	Proteção Civil - Despesas Gerais	1001/0201199		4.500,00								4.500,00	4.500,00	4.500,00							
0907	03	Proteção Civil - Despesas Gerais	1001/020213		7.500,00								7.500,00	7.500,00	7.500,00							
0907	03	Proteção Civil - Despesas Gerais	1001/020220		10.000,00								10.000,00	10.000,00	10.000,00							
0907	03	Proteção Civil - Despesas Gerais	1001/0202599		5.000,00								5.000,00	5.000,00	5.000,00							
0907	03	Proteção Civil - Despesas Gerais	1001/0602030501		4.500,00								4.500,00	4.500,00	4.500,00							
0907	04	Secretaria Geral - Despesas Gerais			260.950,00				2020/01/01	2025/12/31	9	145.662,75		260.950,00	260.950,00	260.950,00			1.450.612,75			
0907	04	Secretaria Geral - Despesas Gerais	2000/020108		1.100,00								1.100,00	1.100,00	1.100,00							
0907	04	Secretaria Geral - Despesas Gerais	2000/020118		4.000,00								4.000,00	4.000,00	4.000,00							
0907	04	Secretaria Geral - Despesas Gerais	2000/020120		2.000,00								2.000,00	2.000,00	2.000,00							
0907	04	Secretaria Geral - Despesas Gerais	2000/020199		15.000,00								15.000,00	15.000,00	15.000,00							
0907	04	Secretaria Geral - Despesas Gerais	2000/020203		2.500,00								2.500,00	2.500,00	2.500,00							
0907	04	Secretaria Geral - Despesas Gerais	2000/020208		350,00								350,00	350,00	350,00							
Total :					65.462.340,52							9.343.462,09	44.539.966,04	29.121.665,06	74.825.802,61	74.825.802,61	73.805.101,94	60.898.147,81	41.027.950,73	38.362.068,73	7.296.372,00	369.877.074,92

Identificação do Objetivo : CLASSIFICADOR DO PLANO Tipo de Plano : GRANDES OPÇÕES DO PLANO Considerar em «Total Previsto» o valor Euros
Tipo de Dotação : DOTAÇÕES INICIAIS Tipo de Rubrica : CLASSIFICAÇÃO ORÇAMENTAL/ECONOMICA do Financiamento Não Definido : S

Objetivo	Número do projeto	Designação do projeto	Rubrica	Forma de	Grupo de Fontes de Financiamento				Datas		Fase de REALIZADO EM ESTIM. REALIZ. PERÍODO 2020	Pagamentos					Total previsto				
					R G	R P	U E	EMPR	Início	Fim		2021 (Financ. Definido)	2021 (Financ. N./ Def.)	2021 (TOTAL)	Períodos seguintes						
															2022	2023		2024	2025	Outros	
Código	Ano Tipo Número	(3)	(4)	(5)	(6)	(7)	(8)	(9)	(10)	(11)	(12)	(13)	(14)	(15)	(16)	(17)	(18)	(19)	(20)	(21) = (13)+...+(20)	
0907	11	Direção Municipal de Economia, Inovação e Comunicação - Despesas Gerais	5000/020115	Real.	5.000,00								5.000,00	5.000,00	5.000,00	5.000,00	5.000,00	5.000,00	5.000,00	5.000,00	
0907	11	Direção Municipal de Economia, Inovação e Comunicação - Despesas Gerais	5000/020119	Real.	4.000,00								4.000,00	4.000,00	4.000,00	4.000,00	4.000,00	4.000,00	4.000,00	4.000,00	
0907	11	Direção Municipal de Economia, Inovação e Comunicação - Despesas Gerais	5000/020213	Real.	1.000,00								1.000,00	1.000,00	1.000,00	1.000,00	1.000,00	1.000,00	1.000,00	1.000,00	
0907	11	Direção Municipal de Economia, Inovação e Comunicação - Despesas Gerais	5000/020220	Real.	85.000,00								85.000,00	85.000,00	85.000,00	85.000,00	85.000,00	85.000,00	85.000,00	85.000,00	
0907	11	Direção Municipal de Economia, Inovação e Comunicação - Despesas Gerais	5000/0600030599	Real.	5.000,00								5.000,00	5.000,00	5.000,00	5.000,00	5.000,00	5.000,00	5.000,00	5.000,00	
0907	12	Direção Municipal de Desenvolvimento Social - Despesas Gerais	6000/020108	0	51.100,00				2020/01/01	2025/12/31	9		11.535,61	51.100,00	51.100,00	51.100,00	51.100,00	51.100,00	51.100,00	51.100,00	267.035,61
0907	12	Direção Municipal de Desenvolvimento Social - Despesas Gerais	6000/020108		100,00								100,00	100,00	100,00	100,00	100,00	100,00	100,00	100,00	
0907	12	Direção Municipal de Desenvolvimento Social - Despesas Gerais	6000/020120		400,00								400,00	400,00	400,00	400,00	400,00	400,00	400,00	400,00	
0907	12	Direção Municipal de Desenvolvimento Social - Despesas Gerais	6000/020202		6.500,00								6.500,00	6.500,00	6.500,00	6.500,00	6.500,00	6.500,00	6.500,00	6.500,00	
0907	12	Direção Municipal de Desenvolvimento Social - Despesas Gerais	6000/020203		5.000,00								5.000,00	5.000,00	5.000,00	5.000,00	5.000,00	5.000,00	5.000,00	5.000,00	
0907	12	Direção Municipal de Desenvolvimento Social - Despesas Gerais	6000/020208		5.000,00								5.000,00	5.000,00	5.000,00	5.000,00	5.000,00	5.000,00	5.000,00	5.000,00	
0907	12	Direção Municipal de Desenvolvimento Social - Despesas Gerais	6000/020211		5.000,00								5.000,00	5.000,00	5.000,00	5.000,00	5.000,00	5.000,00	5.000,00	5.000,00	
0907	12	Direção Municipal de Desenvolvimento Social - Despesas Gerais	6000/020216		2.500,00								2.500,00	2.500,00	2.500,00	2.500,00	2.500,00	2.500,00	2.500,00	2.500,00	
0907	12	Direção Municipal de Desenvolvimento Social - Despesas Gerais	6000/020217		1.500,00								1.500,00	1.500,00	1.500,00	1.500,00	1.500,00	1.500,00	1.500,00	1.500,00	
0907	12	Direção Municipal de Desenvolvimento Social - Despesas Gerais	6000/020218		100,00								100,00	100,00	100,00	100,00	100,00	100,00	100,00	100,00	
0907	12	Direção Municipal de Desenvolvimento Social - Despesas Gerais	6000/020220		25.000,00								25.000,00	25.000,00	25.000,00	25.000,00	25.000,00	25.000,00	25.000,00	25.000,00	
0907	13	Contingência COVID-19	2000/020109		4.000.000,00								4.000.000,00	4.000.000,00	4.000.000,00	4.000.000,00	4.000.000,00	4.000.000,00	4.000.000,00	4.000.000,00	
0907	13	Contingência COVID-19	2000/020119		11.000,00								11.000,00	11.000,00	11.000,00	11.000,00	11.000,00	11.000,00	11.000,00	11.000,00	
0907	13	Contingência COVID-19	2000/020219		1.489.000,00								1.489.000,00	1.489.000,00	1.489.000,00	1.489.000,00	1.489.000,00	1.489.000,00	1.489.000,00	1.489.000,00	
0907	13	Contingência COVID-19	2000/020220		1.300.000,00								1.300.000,00	1.300.000,00	1.300.000,00	1.300.000,00	1.300.000,00	1.300.000,00	1.300.000,00	1.300.000,00	
0907	13	Contingência COVID-19	2000/04070102		500.000,00								500.000,00	500.000,00	500.000,00	500.000,00	500.000,00	500.000,00	500.000,00	500.000,00	
				Total :				109.883.384,83	9.343.462,09	44.539.966,04	55.481.072,36	119.226.846,92	119.226.846,92	119.226.846,92	119.226.846,92	119.226.846,92	119.226.846,92	119.226.846,92	119.226.846,92	119.226.846,92	606.191.703,77

Identificação do Objetivo : CLASSIFICADOR DO PLANO
Tipo de Rubrica : DOAÇÕES INICIAIS

Objetivo : GRANDES OBRAS DO PLANO
Tipo de Rubrica : CLASSIFICAÇÃO ORÇAMENTAL ECONÔMICA

Considerar em «Total Previsto» o valor do Financiamento Não Definido : S

Objetivo	Número do projeto	Código Ano Tipo Número	Designação do projeto	Rubrica	Forma de	Grupo de Fontes de Financiamento				Fase de	Pagamentos					Total previsto																							
						R G	R P	U E	EMPR		Início	Fim	Ex. PERÍODOS ANT.	2021 (Financ. Definido)	2021 (Financ. N./ Def.)		Períodos seguintes																						
																	2022	2023	2024	2025	Outros																		
[1]	[2]	[3]	[4]	[5]	[6]	[7]	[8]	[9]	[10]	[11]	[12]	[13]	[14]	[15]	[16]	[17]	[18]	[19]	[20]	[21] = [13]+...+[20]																			
0907	2020 A 33		Contingência COVID-19	1001/020101	0	700.000,00				2021/01/01	2025/12/31	9	700.000,00		1.000.000,00	30.000,00	30.000,00	30.000,00		150.000,00																			
0907	2021 A 4		Polícia Municipal	1002/02014	0	30.000,00				2021/01/01	2022/12/31	0	30.000,00		30.000,00					30.000,00	1.200.000,00																		
0907	2021 I 3		Requalificação e fiscalização do obra do edifício dos Paços do Concelho	3001/07010301	E	200.000,00							200.000,00		1.000.000,00																								
0908			VALORIZAÇÃO DOS TRABALHADORES E DAS CONDIÇÕES DE TRABALHO			1.164.000,00							1.164.000,00		1.564.000,00				1.064.000,00	7.425.165,31																			
090802	2002 A 5		FORMAÇÃO PROFISSIONAL	2002/02015	0	150.000,00				2002/01/01	2025/12/31	9	150.000,00		150.000,00	150.000,00	150.000,00	150.000,00	150.000,00	150.000,00	792.401,75																		
090803	2002 A 4		APÓIO SOCIAL INTERNO	2002/02005	0	390.000,00				2002/01/01	2025/12/31	9	390.000,00		390.000,00	390.000,00	390.000,00	390.000,00	390.000,00	390.000,00	2.900.285,11																		
090803	2020 A 21		Casa do Povoal	2002/04070102	NA	100.000,00				2020/01/01	2025/12/31	9	100.000,00		100.000,00	100.000,00	100.000,00	100.000,00	100.000,00	544.000,00																			
090804	2004 A 22		Higiene e Segurança no Trabalho	2002/02017	0	140.000,00				2004/01/01	2025/12/31	9	140.000,00		140.000,00	140.000,00	140.000,00	140.000,00	140.000,00	140.000,00	862.784,57																		
090804	2013 A 1		Energias com Serviços de Saúde	2002/02008	0	284.000,00				2013/01/01	2025/12/31	9	284.000,00		284.000,00	284.000,00	284.000,00	284.000,00	284.000,00	1.769.693,88																			
090804	2013 A 1		Energias com Serviços de Saúde	2002/02008	0	4.000,00							4.000,00		4.000,00				4.000,00																				
090804	2013 A 1		Energias com Serviços de Saúde	2002/02019	0	14.000,00							14.000,00		14.000,00	14.000,00	14.000,00	14.000,00	14.000,00																				
090804	2013 A 1		Energias com Serviços de Saúde	2002/02020	0	40.000,00							40.000,00		40.000,00	40.000,00	40.000,00	40.000,00	40.000,00																				
090804	2013 A 1		Energias com Serviços de Saúde	2002/02022	0	225.000,00							225.000,00		225.000,00	225.000,00	225.000,00	225.000,00	225.000,00																				
090804	2020 I 2		Novas Instalações do SNEC	1001/07010301	E	100.000,00				2020/01/01	2023/12/31	0	100.000,00		500.000,00	500.000,00	500.000,00	500.000,00	500.000,00	1.100.000,00																			
0909			PROTEÇÃO CIVIL			1.456.220,00							1.456.220,00		1.452.220,00				1.451.220,00	8.974.469,12																			
0909	2002 I 13		Serviço Municipal de Protecção Civil	1001/07011002	0	15.000,00				2002/01/01	2025/12/31	5	15.000,00		15.000,00	15.000,00	15.000,00	15.000,00	15.000,00	15.000,00	154.830,19																		
0909	2017 A 5		Apóio às Associações Humanitárias de Bombeiros	1001/02015	NA	7.500,00				2017/01/01	2025/12/31	9	7.500,00		7.500,00	7.500,00	7.500,00	7.500,00	7.500,00	7.500,00	7.649.716,98																		
0909	2017 A 5		Apóio às Associações Humanitárias de Bombeiros	1001/02012	0	146.000,00							146.000,00		146.000,00	146.000,00	146.000,00	146.000,00	146.000,00																				
0909	2017 A 5		Apóio às Associações Humanitárias de Bombeiros	1001/0407010101	0	170.000,00							170.000,00		170.000,00	170.000,00	170.000,00	170.000,00	170.000,00																				
0909	2017 A 5		Apóio às Associações Humanitárias de Bombeiros	1001/0407010102	0	250.000,00							250.000,00		250.000,00	250.000,00	250.000,00	250.000,00	250.000,00																				
0909	2017 A 5		Apóio às Associações Humanitárias de Bombeiros	1001/0407010103	0	170.000,00							170.000,00		170.000,00	170.000,00	170.000,00	170.000,00	170.000,00																				
0909	2017 A 5		Apóio às Associações Humanitárias de Bombeiros	1001/04070102	0	120.000,00							120.000,00		120.000,00	120.000,00	120.000,00	120.000,00	120.000,00																				
0909	2017 A 5		Apóio às Associações Humanitárias de Bombeiros	1001/080701	0	370.000,00							370.000,00		370.000,00	370.000,00	370.000,00	370.000,00	370.000,00																				
0909	2016 A 11		Plano Municipal de Emergência	1001/02015	NA	26.500,00				2016/01/01	2025/12/31	9	26.500,00		26.500,00	26.500,00	26.500,00	26.500,00	26.500,00	26.500,00	145.993,68																		
0909	2016 A 11		Plano Municipal de Emergência	1001/02020	0	7.500,00							7.500,00		7.500,00	7.500,00	7.500,00	7.500,00	7.500,00																				
0909	2017 A 2		Intervenção e limpeza em áreas rurais e florestais	1001/0202599	NA	7.500,00				2017/01/01	2025/12/31	9	7.500,00		7.500,00	7.500,00	7.500,00	7.500,00	7.500,00	7.500,00	73.365,24																		
0909	2017 I 8		Obras de emergência em Equipamentos Municipais	3001/07010307	E	5.000,00				2017/04/01	2023/12/31	0	5.000,00		5.000,00	5.000,00	5.000,00	5.000,00	5.000,00	5.000,00	7.000,00																		
0909	2018 A 8		Prevenção de Riscos Locais e Condições Meteorológicas Adversas	1001/02014	NA	49.360,00				2018/05/01	2025/12/31	9	49.360,00		49.360,00	49.360,00	49.360,00	49.360,00	49.360,00	49.360,00	255.613,03																		
0909	2018 A 8		Prevenção de Riscos Locais e Condições Meteorológicas Adversas	1001/02014	0	39.360,00							39.360,00		39.360,00	39.360,00	39.360,00	39.360,00	39.360,00	39.360,00																			
											Total :																												
											112.614.244,83				9.343.462,09																								
											45.981.586,84				56.664.835,99					121.957.706,92																			
											121.957.706,92				121.183.006,25					104.576.052,12					81.488.973,04					7.296.372,00					623.253.388,20				

[5] E - EMPREITADA; A - ADM. DIR.; 0 - ECONOM. OU OUTROS; NA - NÃO APLICÁVEL

Objetivo	Número do projeto	Designação do projeto	Rubrica	Forma de	Grupo de Fontes de Financiamento				Fase de	Pagamentos				Total previsto													
					Código	R G	R P E	U E		EMPR	Início	Fim	Ex. PERÍODOS ANT.		PERÍODO 2020	2021 (Financ. N./ Def.)	2021 (TOTAL)	Períodos seguintes									
																		(1)	(2)	(3)	(4)	(5)	(6)	(7)	(8)	(9)	(10)
0909	06	2018 A 8	1001/02020	NA	10.000,00										10.000,00	10.000,00	10.000,00	10.000,00	10.000,00	10.000,00	10.000,00	10.000,00	10.000,00	10.000,00	10.000,00	10.000,00	592.950,00
0909	07	2018 A 9	1001/04070102	NA	100.360,00										100.360,00	100.360,00	100.360,00	100.360,00	100.360,00	100.360,00	100.360,00	100.360,00	100.360,00	100.360,00	100.360,00	100.360,00	592.950,00
0909	01	2020 A 7	1001/02020	NA	19.000,00										19.000,00	19.000,00	19.000,00	19.000,00	19.000,00	19.000,00	19.000,00	19.000,00	19.000,00	19.000,00	19.000,00	95.000,00	
0910	12	2004 A 19	5003/020115	0	1.277.899,78										1.277.899,78	1.277.899,78	1.277.899,78	1.277.899,78	1.277.899,78	1.277.899,78	1.277.899,78	1.277.899,78	1.277.899,78	1.277.899,78	1.277.899,78	1.277.899,78	8.154.963,49
0910	12	2004 A 19	5003/020208	0	782.253,78										782.253,78	782.253,78	782.253,78	782.253,78	782.253,78	782.253,78	782.253,78	782.253,78	782.253,78	782.253,78	782.253,78	782.253,78	4.409.037,32
0910	12	2004 A 19	5003/020208	0	5.000,00										5.000,00	5.000,00	5.000,00	5.000,00	5.000,00	5.000,00	5.000,00	5.000,00	5.000,00	5.000,00	5.000,00	5.000,00	
0910	12	2004 A 19	5003/020208	0	27.000,00										27.000,00	27.000,00	27.000,00	27.000,00	27.000,00	27.000,00	27.000,00	27.000,00	27.000,00	27.000,00	27.000,00	27.000,00	
0910	12	2004 A 19	5003/020219	0	25.000,00										25.000,00	25.000,00	25.000,00	25.000,00	25.000,00	25.000,00	25.000,00	25.000,00	25.000,00	25.000,00	25.000,00	25.000,00	
0910	12	2004 A 19	5003/020219	0	7.400,00										7.400,00	7.400,00	7.400,00	7.400,00	7.400,00	7.400,00	7.400,00	7.400,00	7.400,00	7.400,00	7.400,00	7.400,00	
0910	12	2004 A 19	5003/020220	0	717.853,78										717.853,78	717.853,78	717.853,78	717.853,78	717.853,78	717.853,78	717.853,78	717.853,78	717.853,78	717.853,78	717.853,78	717.853,78	17.162,70
0910	14	2012 I 2	5003/020220	0	17.162,70										17.162,70	17.162,70	17.162,70	17.162,70	17.162,70	17.162,70	17.162,70	17.162,70	17.162,70	17.162,70	17.162,70	17.162,70	17.162,70
0910	01	2014	5003/020220	0	339.896,00										339.896,00	339.896,00	339.896,00	339.896,00	339.896,00	339.896,00	339.896,00	339.896,00	339.896,00	339.896,00	339.896,00	339.896,00	2.321.244,36
0910	0102	2014 A 23	2001/0600030501	NA	6.600,00										6.600,00	6.600,00	6.600,00	6.600,00	6.600,00	6.600,00	6.600,00	6.600,00	6.600,00	6.600,00	6.600,00	6.600,00	45.143,60
0910	0103	2014 A 24	2001/0600030501	NA	33.300,00										33.300,00	33.300,00	33.300,00	33.300,00	33.300,00	33.300,00	33.300,00	33.300,00	33.300,00	33.300,00	33.300,00	33.300,00	227.247,50
0910	0104	2014 A 26	2001/0600030501	NA	274.996,00										274.996,00	274.996,00	274.996,00	274.996,00	274.996,00	274.996,00	274.996,00	274.996,00	274.996,00	274.996,00	274.996,00	274.996,00	1.879.139,26
0910	0105	2014 A 27	2001/0600030501	NA	25.000,00										25.000,00	25.000,00	25.000,00	25.000,00	25.000,00	25.000,00	25.000,00	25.000,00	25.000,00	25.000,00	25.000,00	25.000,00	169.714,00
0910	02	2014	5003/020220	0	1.150,00										1.150,00	1.150,00	1.150,00	1.150,00	1.150,00	1.150,00	1.150,00	1.150,00	1.150,00	1.150,00	1.150,00	1.150,00	68.041,00
0910	0201	2014 A 31	2001/0600030501	NA	2.744,00										2.744,00	2.744,00	2.744,00	2.744,00	2.744,00	2.744,00	2.744,00	2.744,00	2.744,00	2.744,00	2.744,00	2.744,00	4.171,00
0910	0202	2014 A 32	2001/0600030501	NA	9.000,00										9.000,00	9.000,00	9.000,00	9.000,00	9.000,00	9.000,00	9.000,00	9.000,00	9.000,00	9.000,00	9.000,00	9.000,00	13.500,00
0910	0203	2014 A 33	2001/0600030501	NA	21.000,00										21.000,00	21.000,00	21.000,00	21.000,00	21.000,00	21.000,00	21.000,00	21.000,00	21.000,00	21.000,00	21.000,00	21.000,00	42.000,00
0910	0204	2014 A 34	2001/0600030501	NA	180,00										180,00	180,00	180,00	180,00	180,00	180,00	180,00	180,00	180,00	180,00	180,00	180,00	360,00
0910	0205	2014 A 35	2001/0600030501	NA	830,00										830,00	830,00	830,00	830,00	830,00	830,00	830,00	830,00	830,00	830,00	830,00	830,00	830,00
0910	0206	2014 A 36	2001/0600030501	NA	1.150,00										1.150,00	1.150,00	1.150,00	1.150,00	1.150,00	1.150,00	1.150,00	1.150,00	1.150,00	1.150,00	1.150,00	1.150,00	7.180,00
0910	0206	2014 A 36	2001/0600030501	NA	250,00										250,00	250,00	250,00	250,00	250,00	250,00	250,00	250,00	250,00	250,00	250,00	250,00	4.171,00
0910	0206	2014 A 36	2001/0600030501	NA	150,00										150,00	150,00	150,00	150,00	150,00	150,00	150,00	150,00	150,00	150,00	150,00	150,00	13.500,00
0910	0206	2014 A 36	2001/0600030501	NA	750,00										750,00	750,00	750,00	750,00	750,00	750,00	750,00	750,00	750,00	750,00	750,00	750,00	42.000,00
0910	01	2015 A 19	5003/020115	0	154.600,00										154.600,00	154.600,00	154.600,00	154.600,00	154.600,00	154.600,00	154.600,00	154.600,00	154.600,00	154.600,00	154.600,00	154.600,00	830,00
0910	01	2015 A 19	5003/0202199	0	27.500,00										27.500,00	27.500,00	27.500,00	27.500,00	27.500,00	27.500,00	27.500,00	27.500,00	27.500,00	27.500,00	27.500,00	27.500,00	1.339.476,11
0910	01	2015 A 19	5003/0202199	0	3.500,00										3.500,00	3.500,00	3.500,00	3.500,00	3.500,00	3.500,00	3.500,00	3.500,00	3.500,00	3.500,00	3.500,00	3.500,00	360,00
0910	01	2015 A 19	5003/020218	0	5.500,00										5.500,00	5.500,00	5.500,00	5.500,00	5.500,00	5.500,00	5.500,00	5.500,00	5.500,00	5.500,00	5.500,00	5.500,00	360,00
0910	01	2015 A 19	5003/020218	0	3.500,00										3.500,00	3.500,00	3.500,00	3.500,00	3.500,00	3.500,00	3.500,00	3.500,00	3.500,00	3.500,00	3.500,00	3.500,00	360,00
0910	01	2015 A 19	5003/020220	0	114.600,00										114.600,00	114.600,00	114.600,00	114.600,00	114.600,00	114.600,00	114.600,00	114.600,00	114.600,00	114.600,00	114.600,00	114.600,00	360,00
10	10	2015 A 19	5003/020220	0	4.690.771,30										4.690.771,30	4.690.771,30	4.690.771,30	4.690.771,30	4.690.771,30	4.690.771,30	4.690.771,30	4.690.771,30	4.690.771,30	4.690.771,30	4.690.771,30	4.690.771,30	29.499.097,21
1001	1001	2015 A 19	5003/020220	0	4.690.771,30										4.690.771,30	4.690.771,30	4.690.771,30	4.690.771,30	4.690.771,30	4.690.771,30	4.690.771,30	4.690.771,30	4.690.771,30	4.690.771,30	4.690.771,30	4.690.771,30	29.499.097,21
1001	1001	2015 A 19	5003/020220	0	4.690.771,30										4.690.771,30	4.690.771,30	4.690.771,30	4.690.771,30	4.690.771,30	4.690.771,30	4.690.771,30	4.690.771,30	4.690.771,30	4.690.771,30	4.690.771,30	4.690.771,30	29.499.097,21
1001	1001	2015 A 19	5003/020220	0	4.690.771,30										4.690.771,30	4.690.771,30	4.690.771,30	4.690.771,30	4.690.771,30	4.690.771,30	4.690.771,30	4.690.771,30	4.690.771,30	4.690.771,30	4.690.771,30	4.690.771,30	29.499.097,21
1001	1001	2015 A 19	5003/020220																								

Identificação do Objeto : CLASSIFICADOR DO PLANO : GRANDES OPÇÕES DO PLANO
Tipo de Dotação : VOTAÇÕES INICIAIS
Tipo de Rubrica : CLASSIFICAÇÃO ORÇANCA/ECONOMICA
Considerar em «Total Previsto» o valor do Financiamento Não Definido : \$

Euros

Objetivo	Número do projeto	Designação do projeto	Rubrica	Forma de	Grupo de Fontes de Financiamento					Datas		Fase de REALIZADO EM ESTIM. REALIZ. PERÍODO 2020	Pagamentos					Total previsto								
					R G	R P	U E	EMPR	Início	Fim	2021 (Financ. Definido)		2021 (Financ. N./ Def.)	2021 (TOTAL)	2022	2023	2024		2025	Outros						
																					(6)	(7)	(8)	(9)	(10)	(11)
1001	01	2014 A 6	Conservação de Recintos Desportivos (Freguesias)	2001/0405010201	NA	64.339,15	64.339,15	52.902,00	64.339,15	2014/01/01	2025/12/31	9	64.339,15	64.339,15	64.339,15	64.339,15	64.339,15	64.339,15	64.339,15	64.339,15	64.339,15	64.339,15	64.339,15	64.339,15	438.936,90	
1001	02	2014 A 8	Conservação e Manutenção Urbana (Freguesias)	2001/0805010313	NA	325.334,07	325.334,07	265.116,00	325.334,07	2014/01/01	2025/12/31	9	325.334,07	325.334,07	325.334,07	325.334,07	325.334,07	325.334,07	325.334,07	325.334,07	325.334,07	325.334,07	325.334,07	325.334,07	2.217.020,42	
1001	03	2014 A 9	Conservação e Manutenção de Cemitérios (Freguesias)	2001/0805010313	NA	118.619,30	118.619,30	88.959,00	118.619,30	2014/01/01	2025/12/31	9	118.619,30	118.619,30	118.619,30	118.619,30	118.619,30	118.619,30	118.619,30	118.619,30	118.619,30	118.619,30	118.619,30	118.619,30	800.671,80	
1001	01	2015 A 3	Reparação de escolas e Iogreadouros (Freguesias)	2001/0405010202	NA	351.285,50	351.285,50	200.494,00	351.285,50	2015/01/01	2025/12/31	9	247.284,97	200.494,00	351.285,50	351.285,50	351.285,50	351.285,50	351.285,50	351.285,50	351.285,50	351.285,50	351.285,50	351.285,50	351.285,50	2.204.206,37
1001	02	2015 A 4	Mercados (Freguesias)	2001/0405010202	NA	229.214,77	229.214,77	182.863,00	229.214,77	2015/01/01	2025/12/31	9	229.214,77	182.863,00	229.214,77	229.214,77	229.214,77	229.214,77	229.214,77	229.214,77	229.214,77	229.214,77	229.214,77	229.214,77	1.558.151,62	
1001	03	2015 A 5	Limpeza Pública (Freguesias)	2001/0405010202	NA	1.808.680,98	1.808.680,98	989.288,72	1.808.680,98	2015/12/31	2025/12/31	9	989.288,72	811.196,00	1.808.680,98	1.808.680,98	1.808.680,98	1.808.680,98	1.808.680,98	1.808.680,98	1.808.680,98	1.808.680,98	1.808.680,98	1.808.680,98	1.808.680,98	10.843.889,62
1001	04	2015 A 6	Aspetos Verdes (Freguesias)	2001/0805010314	NA	753.613,50	753.613,50	262.780,00	753.613,50	2015/01/01	2025/12/31	9	326.115,80	262.780,00	753.613,50	753.613,50	753.613,50	753.613,50	753.613,50	753.613,50	753.613,50	753.613,50	753.613,50	753.613,50	753.613,50	4.356.963,30
1001	05	2015 A 7	Mobilidade Urbana (Freguesias)	2001/0805010314	NA	83.636,97	83.636,97	68.870,00	83.636,97	2015/01/01	2025/12/31	9	83.636,97	68.870,00	83.636,97	83.636,97	83.636,97	83.636,97	83.636,97	83.636,97	83.636,97	83.636,97	83.636,97	83.636,97	83.636,97	570.691,62
1001	06	2015 A 15	Conservação e Manutenção de Muros e Muretes (Freguesias)	2001/0805010313	NA	73.012,40	73.012,40	60.216,00	73.012,40	2015/01/01	2025/12/31	9	73.012,40	60.216,00	73.012,40	73.012,40	73.012,40	73.012,40	73.012,40	73.012,40	73.012,40	73.012,40	73.012,40	73.012,40	73.012,40	498.290,40
1001	07	2017 A 3	Promoção e salvaguarda articulada interesses próprios das populações	2001/0405010201	NA	883.034,66	883.034,66	712.067,00	883.034,66	2017/01/01	2025/12/31	9	883.034,66	712.067,00	883.034,66	883.034,66	883.034,66	883.034,66	883.034,66	883.034,66	883.034,66	883.034,66	883.034,66	883.034,66	883.034,66	6.010.274,96
											Total :							128.045.738,00					661.595.398,90			
											Total :		50.593.780,31					128.045.738,00					661.595.398,90			
											Total :		118.702.275,91					9.343.462,09								

[5] E - EMPREITADA; A - ADM. DIR.; O - FONEC. OU OUTROS; NA - NÃO APLICAVEL

Considerar em «Total Previsto» o valor
do Financiamento Não Definido: S

Tipo de Plano : PLANO ATIVIDADES MUNICIPAL
Tipo de Rubrica : CLASSIFICAÇÃO ORÇAMENTAL/ECONOMICA

Identificação do Objetivo : CLASSIFICADOR FUNCIONAL
Tipo de Dotação : DOTAÇÕES INICIAIS

Bancos

Objetivo	Número do projeto	Código Ano Tipo Número	Designação do projeto	Rubrica	Forma de	Grupo de Fontes de Financiamento					Fase de		Pagamentos						Total previsto			
						R G	R P	U E	EMER	Início	Fim	Ex. PERÍODOS ANT.	PERÍODO 2020	2021 (Financ. Definido)	2021 (Financ. N./ Def.)	2021 (TOTAL)	2022	2023		2024	2025	Outros
				(4)	(5)	(6)	(7)	(8)	(9)	(10)	(11)	(12)	(13)	(14)	(15)	(16)	(17)	(18)	(19)	(20)	(21) = (13) + ... + (20)	
1.			FUNÇÕES GERAIS			63.575.046,06																
1.1.			SERVIÇOS GERAIS DE ADMINISTRAÇÃO			62.108.826,06																
1.1.1.			ADMINISTRAÇÃO GERAL			61.328.826,06																
1.1.1.1.			Ativ., Const., Conserv. e Rep. de Edif. Municíp.			1.534.815,94																
1.1.1.1.1.			Pequenas Reparações Por Administração Directa			16.232,34																
1.1.1.1.1.1.			Mantenção e Logística de Vale Figueira Parque			25.488,00																
1.1.1.1.1.1.1.			Mantenção e Logística de Vale Figueira Parque			14.468,00																
1.1.1.1.1.1.1.1.			Mantenção e Logística de Vale Figueira Parque			11.020,00																
1.1.1.1.1.1.1.1.1.			Pequenas Reparações e Conservações			3.000,00																
1.1.1.1.1.1.1.1.1.1.			Máquinas, Equipamentos e Viaturas			607.841,82																
1.1.1.1.1.1.1.1.1.1.1.			Informação Municipal			782.253,78																
1.1.1.1.1.1.1.1.1.1.1.1.			Informação Municipal			5.000,00																
1.1.1.1.1.1.1.1.1.1.1.1.1.			Informação Municipal			27.000,00																
1.1.1.1.1.1.1.1.1.1.1.1.1.1.			Informação Municipal			25.000,00																
1.1.1.1.1.1.1.1.1.1.1.1.1.1.1.			Informação Municipal			7.400,00																
1.1.1.1.1.1.1.1.1.1.1.1.1.1.1.1.			Informação Municipal			717.853,78																
1.1.1.1.1.1.1.1.1.1.1.1.1.1.1.1.1.			Mantenção de imobilizado municipal			607.841,82																
1.1.1.1.1.1.1.1.1.1.1.1.1.1.1.1.1.1.			Mantenção de imobilizado municipal			49.151,00																
1.1.1.1.1.1.1.1.1.1.1.1.1.1.1.1.1.1.1.			Mantenção de imobilizado municipal			460.876,02																
1.			Mantenção de imobilizado municipal			97.814,80																
1.			Certificação de elevadores e equipamentos equivalentes			100.000,00																
1.1.1.1.2.			At. e Rep Máquinas, Viaturas e Outros Equipamentos			2.026.378,26																
1.1.1.1.2.			AQUIZIÇÃO DE EQUIPAMENTO			1.208.829,74																
1.1.1.1.2.1.			Assistência Técnica Instalações Municipais			75.000,00																
1.1.1.1.2.1.1.			Assistência Técnica Instalações Municipais			20.140,00																
1.1.1.1.2.1.1.1.			Assistência Técnica Instalações Municipais			54.860,00																
1.1.1.1.2.1.1.1.1.			Assistência Técnica Instalações Municipais			859.852,45																
1.1.1.1.2.1.1.1.1.1.			Conservação e Manutenção de Viaturas			375.389,61																
1.1.1.1.2.1.1.1.1.1.1.			Conservação e Manutenção de Viaturas			484.463,84																
1.1.1.1.2.1.1.1.1.1.1.1.			Conservação e Manutenção de Máquinas			147.178,50																
1.1.1.1.2.1.1.1.1.1.1.1.1.			Conservação e Manutenção de Máquinas			41.292,50																
1.1.1.1.2.1.1.1.1.1.1.1.1.1.			Conservação e Manutenção de Máquinas			105.886,00																
1.1.1.1.2.1.1.1.2.			Equipamento para DMEF			126.798,79																
1.1.1.1.2.1.1.1.2.1.			Mantenção e Assistência Técnica Informática			812.548,52																
(5) E - EMPREITADA; A - ADM. DIR.; O - FORMEC. OU OUTROS; NA - NÃO APLICÁVEL			Total:			3.556.194,20																
						1.854.125,44																
						975.484,82																
						3.458.379,40																
						3.556.194,20																
						1.854.125,44																
						975.484,82																
						3.458.379,40																
						3.556.194,20																
						1.854.125,44																
						975.484,82																
						3.458.379,40																
						3.556.194,20																
						1.854.125,44																
						975.484,82																
						3.458.379,40																
						3.556.194,20																
						1.854.125,44																
						975.484,82																
						3.458.379,40																
						3.556.194,20																
						1.854.125,44																
						975.484,82																
						3.458.379,40																
						3.556.194,20																
						1.854.125,44																
						975.484,82																
						3.458.379,40																
						3.556.194,20																
						1.854.125,44																
						975.484,82																
						3.458.379,40																
						3.556.194,20																
						1.854.125,44																
						975.484,82																
						3.458.379,40																
						3.556.194,20																
						1.854.125,44																
						975.484,82																
						3.458.379,40																
						3.556.194,20																
						1.854.125,44																
						975.484,82																

Identificação do Objeto : CLASSIFICADOR FUNCIONAL
Tipo de Rubrica : CLASSIFICAÇÃO ORÇAMENTAL
Tipo de Dotação : DOTAÇÕES INICIAIS

Identificação do Projeto : PLANO ATIVIDADES MUNICIPAL
Tipo de Rubrica : CLASSIFICAÇÃO ORÇAMENTAL

Designação do Projeto : Considerar em «Total Previsto» o valor do Financiamento Não Definido : S

Objetivo	Número do projeto	Código Ano Tipo Número	Designação do projeto	Rubrica	Forma de	Grupo de Fontes de Financiamento					Datas		Fase de REALIZADO EM	Pagamentos					Total previsto						
						R G	R P	U E	EMPR	Início	Fim	Ex.		ESTIM. REALIZ.	2021 (Financ. Def.)	2021 (Financ. N./ Def.)	2021 (TOTAL)	Períodos seguintes							
													Real.					[5]	[6]	[7]	[8]	[9]	[10]	[11]	[12]
						[1]	[2]	[3]	[4]	[5]	[6]	[7]		[8]	[9]	[10]	[11]								
						[1]	[2]	[3]	[4]	[5]	[6]	[7]	[8]	[9]	[10]	[11]	[12]	[13]	[14]	[15]	[16]	[17]	[18]	[19]	[20]
1.1.1.3.	07	2020 A 11	Encargos com o Pessoal	2002/010306	Real.	74.947,87										74.947,87	74.947,87	74.947,87	74.947,87	74.947,87		74.947,87			
1.1.1.3.	07	2020 A 11	Encargos com o Pessoal	2002/010308		45.716,92										45.716,92	45.716,92	45.716,92	45.716,92	45.716,92		45.716,92			
1.1.1.3.	07	2020 A 11	Encargos com o Pessoal	2002/01031001	0	12.882,95										12.882,95	12.882,95	12.882,95	12.882,95	12.882,95		12.882,95			
1.1.1.3.	08	2020 A 12	Direção Municipal de Serviços Urbanos - Despesas Gerais		0	101.060,00					2020/01/01	2025/12/31	9	89.257,72		101.060,00	101.060,00	101.060,00	101.060,00	101.060,00		101.060,00			
1.1.1.3.	08	2020 A 12	Direção Municipal de Serviços Urbanos - Despesas Gerais	4000/020106		17.000,00										17.000,00	17.000,00	17.000,00	17.000,00	17.000,00		17.000,00			
1.1.1.3.	08	2020 A 12	Direção Municipal de Serviços Urbanos - Despesas Gerais	4000/020117		8.000,00										8.000,00	8.000,00	8.000,00	8.000,00	8.000,00		8.000,00			
1.1.1.3.	08	2020 A 12	Direção Municipal de Serviços Urbanos - Despesas Gerais	4000/0201299		29.780,00										29.780,00	29.780,00	29.780,00	29.780,00	29.780,00		29.780,00			
1.1.1.3.	08	2020 A 12	Direção Municipal de Serviços Urbanos - Despesas Gerais	4000/020203		1.400,00										1.400,00	1.400,00	1.400,00	1.400,00	1.400,00		1.400,00			
1.1.1.3.	08	2020 A 12	Direção Municipal de Serviços Urbanos - Despesas Gerais	4000/020209		300,00										300,00	300,00	300,00	300,00	300,00		300,00			
1.1.1.3.	08	2020 A 12	Direção Municipal de Serviços Urbanos - Despesas Gerais	4000/020210		25.780,00										25.780,00	25.780,00	25.780,00	25.780,00	25.780,00		25.780,00			
1.1.1.3.	08	2020 A 12	Direção Municipal de Serviços Urbanos - Despesas Gerais	4000/020211		800,00										800,00	800,00	800,00	800,00	800,00		800,00			
1.1.1.3.	08	2020 A 12	Direção Municipal de Serviços Urbanos - Despesas Gerais	4000/020214		5.000,00										5.000,00	5.000,00	5.000,00	5.000,00	5.000,00		5.000,00			
1.1.1.3.	08	2020 A 12	Direção Municipal de Serviços Urbanos - Despesas Gerais	4000/020218		6.000,00										6.000,00	6.000,00	6.000,00	6.000,00	6.000,00		6.000,00			
1.1.1.3.	08	2020 A 12	Direção Municipal de Serviços Urbanos - Despesas Gerais	4000/020220		2.000,00										2.000,00	2.000,00	2.000,00	2.000,00	2.000,00		2.000,00			
1.1.1.3.	08	2020 A 12	Direção Municipal de Serviços Urbanos - Despesas Gerais	4000/050701		5.000,00										5.000,00	5.000,00	5.000,00	5.000,00	5.000,00		5.000,00			
1.1.1.3.	09	2020 A 13	Indemnizações por Sentença Tribunal e Responsabilidade Civil	2003/0602030599	NA	112.500,00					2020/01/01	2025/12/31	9	83.672,55		112.500,00	112.500,00	112.500,00	112.500,00	112.500,00		112.500,00			
1.1.1.3.	10	2020 A 15	Mobilidade e Urbanismo - Despesas Gerais		0	14.820,00					2020/01/01	2025/12/31	9	2.471,45		14.820,00	14.820,00	14.820,00	14.820,00	14.820,00		14.820,00			
1.1.1.3.	10	2020 A 15	Mobilidade e Urbanismo - Despesas Gerais	3000/020108		1.200,00										1.200,00	1.200,00	1.200,00	1.200,00	1.200,00		1.200,00			
1.1.1.3.	10	2020 A 15	Mobilidade e Urbanismo - Despesas Gerais	3000/0201299		1.200,00										1.200,00	1.200,00	1.200,00	1.200,00	1.200,00		1.200,00			
1.1.1.3.	10	2020 A 15	Mobilidade e Urbanismo - Despesas Gerais	3000/020209		1.320,00										1.320,00	1.320,00	1.320,00	1.320,00	1.320,00		1.320,00			
1.1.1.3.	10	2020 A 15	Mobilidade e Urbanismo - Despesas Gerais	3000/020210		360,00										360,00	360,00	360,00	360,00	360,00		360,00			
1.1.1.3.	10	2020 A 15	Mobilidade e Urbanismo - Despesas Gerais	3000/020217		20,00										20,00	20,00	20,00	20,00	20,00		20,00			
1.1.1.3.	10	2020 A 15	Mobilidade e Urbanismo - Despesas Gerais	3000/020220		2.720,00										2.720,00	2.720,00	2.720,00	2.720,00	2.720,00		2.720,00			
1.1.1.3.	10	2020 A 15	Mobilidade e Urbanismo - Despesas Gerais	3000/04070102		8.000,00										8.000,00	8.000,00	8.000,00	8.000,00	8.000,00		8.000,00			
				Total:		57.175.976,06					15.132.440,50				57.175.976,06	57.175.976,06	58.265.135,08	58.265.135,08	58.265.135,08	58.265.135,08		58.265.135,08			
				Total:		57.175.976,06					15.132.440,50				57.175.976,06	57.175.976,06	58.265.135,08	58.265.135,08	58.265.135,08	58.265.135,08	58.265.135,08		58.265.135,08		
				Total:		57.175.976,06					15.132.440,50				57.175.976,06	57.175.976,06	58.265.135,08	58.265.135,08	58.265.135,08	58.265.135,08	58.265.135,08		58.265.135,08		

Identificação do Objetivo : CLASSIFICADOR FUNCIONAL
Tipo de Plano : PLANO ATIVIDADES MUNICIPAL
Tipo de Rubrica : CLASSIFICAÇÃO ORÇAMENTAL/ECONOMICA
Considerar em «Total Previsto» o valor do Financiamento Não Definido : S

Euros

Objetivo	Número do projeto	Designação do projeto	Rubrica	Forma de	Grupo de Fontes de Financiamento					Datas		Fase de	Pagamentos						Total previsto							
					R G	R P	U E	EMPR	Início	Fim	2021 (Financ. Definido)		2021 (Financ. N./ Def.)	2021 (TOTAL)	2022	2023	2024	2025		Outros						
																					(16)	(7)	(8)	(9)	(10)	(11)
Código	Ano	Tipo	Número	(3)	(4)	(5)	(6)	(7)	(8)	(9)	(10)	(11)	(12)	(13)	(14)	(15)	(16)	(17)	(18)	(19)	(20)	(21) = (13) + ... + (20)				
1.1.1.3.	11	2020 A 19	Direção Municipal de Economia, Inovação e Comunicação - Despesas Gerais	0			101.750,00				2020/01/01	2025/12/31	9		48.348,96	101.750,00	101.750,00	101.750,00	101.750,00	101.750,00	101.750,00	557.698,96				
1.1.1.3.	11	2020 A 19	Direção Municipal de Economia, Inovação e Comunicação - Despesas Gerais	5000/02010200			250,00								250,00	250,00	250,00	250,00	250,00	250,00	250,00	250,00				
1.1.1.3.	11	2020 A 19	Direção Municipal de Economia, Inovação e Comunicação - Despesas Gerais	5000/020108			1.500,00								1.500,00	1.500,00	1.500,00	1.500,00	1.500,00	1.500,00	1.500,00	1.500,00				
1.1.1.3.	11	2020 A 19	Direção Municipal de Economia, Inovação e Comunicação - Despesas Gerais	5000/020115			5.000,00								5.000,00	5.000,00	5.000,00	5.000,00	5.000,00	5.000,00	5.000,00	5.000,00				
1.1.1.3.	11	2020 A 19	Direção Municipal de Economia, Inovação e Comunicação - Despesas Gerais	5000/020199			4.000,00								4.000,00	4.000,00	4.000,00	4.000,00	4.000,00	4.000,00	4.000,00	4.000,00				
1.1.1.3.	11	2020 A 19	Direção Municipal de Economia, Inovação e Comunicação - Despesas Gerais	5000/020213			1.000,00								1.000,00	1.000,00	1.000,00	1.000,00	1.000,00	1.000,00	1.000,00	1.000,00				
1.1.1.3.	11	2020 A 19	Direção Municipal de Economia, Inovação e Comunicação - Despesas Gerais	5000/020220			85.000,00								85.000,00	85.000,00	85.000,00	85.000,00	85.000,00	85.000,00	85.000,00	85.000,00				
1.1.1.3.	11	2020 A 19	Direção Municipal de Economia, Inovação e Comunicação - Despesas Gerais	5000/060030599			5.000,00								5.000,00	5.000,00	5.000,00	5.000,00	5.000,00	5.000,00	5.000,00	5.000,00				
1.1.1.3.	12	2020 A 20	Direção Municipal de Desenvolvimento Social - Despesas Gerais	0			51.100,00				2020/01/01	2025/12/31	9		11.535,61	51.100,00	51.100,00	51.100,00	51.100,00	51.100,00	51.100,00	267.035,61				
1.1.1.3.	12	2020 A 20	Direção Municipal de Desenvolvimento Social - Despesas Gerais	6000/020108			100,00								100,00	100,00	100,00	100,00	100,00	100,00	100,00	100,00				
1.1.1.3.	12	2020 A 20	Direção Municipal de Desenvolvimento Social - Despesas Gerais	6000/020120			400,00								400,00	400,00	400,00	400,00	400,00	400,00	400,00	400,00				
1.1.1.3.	12	2020 A 20	Direção Municipal de Desenvolvimento Social - Despesas Gerais	6000/020202			6.500,00								6.500,00	6.500,00	6.500,00	6.500,00	6.500,00	6.500,00	6.500,00	6.500,00				
1.1.1.3.	12	2020 A 20	Direção Municipal de Desenvolvimento Social - Despesas Gerais	6000/020203			5.000,00								5.000,00	5.000,00	5.000,00	5.000,00	5.000,00	5.000,00	5.000,00	5.000,00				
1.1.1.3.	12	2020 A 20	Direção Municipal de Desenvolvimento Social - Despesas Gerais	6000/020208			5.000,00								5.000,00	5.000,00	5.000,00	5.000,00	5.000,00	5.000,00	5.000,00	5.000,00				
1.1.1.3.	12	2020 A 20	Direção Municipal de Desenvolvimento Social - Despesas Gerais	6000/020211			5.000,00								5.000,00	5.000,00	5.000,00	5.000,00	5.000,00	5.000,00	5.000,00	5.000,00				
1.1.1.3.	12	2020 A 20	Direção Municipal de Desenvolvimento Social - Despesas Gerais	6000/020216			2.500,00								2.500,00	2.500,00	2.500,00	2.500,00	2.500,00	2.500,00	2.500,00	2.500,00				
1.1.1.3.	12	2020 A 20	Direção Municipal de Desenvolvimento Social - Despesas Gerais	6000/020217			1.500,00								1.500,00	1.500,00	1.500,00	1.500,00	1.500,00	1.500,00	1.500,00	1.500,00				
Total :													15.132.440,50	36.933.933,66	57.328.826,06	57.328.826,06	57.328.826,06	57.328.826,06	57.328.826,06	57.328.826,06	57.328.826,06	57.328.826,06	57.328.826,06	57.328.826,06	7.296.372,00	350.544.210,54

Considerar em «Total Previsto» o valor
do Financiamento Não Definido : S

Identificação do Objetivo : CLASSIFICADOR FUNCIONAL
Tipo de Rubrica : CLASSIFICAÇÃO ORÇAMENTAL
Tipo de Dotação : DOTAÇÕES INICIAIS

Identificação do Objetivo : CLASSIFICADOR FUNCIONAL
Tipo de Rubrica : CLASSIFICAÇÃO ORÇAMENTAL
Tipo de Dotação : DOTAÇÕES INICIAIS

Considerar em «Total Previsto» o valor
do Financiamento Não Definido : S

Bancos

Objetivo	Número do projeto	Código Ano Tipo Número	Designação do projeto	Rubrica	Forma de Rubrica	Grupo de Fontes de Financiamento				Datas		Fase de REALIZADO EM	Pagamentos						Total previsto				
						R G	R P E	U E	EMPR	Inicio	Fim		Ex. PERÍODOS ANT.	PERÍODO 2020	2021 (Financ. Definido)	2021 (Financ. N./ Def.)	2021 (TOTAL)	Períodos seguintes					
																		2022		2023	2024	2025	Outros
[1]	[2]	[3]	[4]	[5]	[6]	[7]	[8]	[9]	[10]	[11]	[12]	[13]	[14]	[15]	[16]	[17]	[18]	[19]	[20]	[21] = [13]+...+[20]			
1.1.1.3.	12	2020 A 20	Direção Municipal de Desenvolvimento Social - Despesas Gerais	6000/020218	Real.	100,00									100,00	100,00	100,00	100,00		6.750.000,00			
1.1.1.3.	13	2020 A 33	Contingência COVID-19	2000/020109		4.000.000,00				2020/07/20	2022/12/31	9			4.000.000,00	2.750.000,00				6.750.000,00			
1.1.1.3.	13	2020 A 33	Contingência COVID-19	2000/020139		1.489.000,00									1.489.000,00	5.500,00				1.494.500,00			
1.1.1.3.	13	2020 A 33	Contingência COVID-19	2000/020220		1.300.000,00									1.300.000,00	1.000.000,00				2.300.000,00			
1.1.1.3.	13	2020 A 33	Contingência COVID-19	2000/04070102		500.000,00									500.000,00					500.000,00			
1.1.1.3.	13	2020 A 33	Contingência COVID-19	2000/05010101		780.000,00									780.000,00	1.000.000,00				1.780.000,00			
1.1.2.	02	2002 A 5	Formação Profissional	2002/020215	0	150.000,00				2002/01/01	2025/12/31	9	32.466,75		150.000,00	150.000,00				32.466,75			
1.1.2.	01	2002 A 4	Serviços de Refeitório	2002/020205	0	390.000,00				2002/01/01	2025/12/31	9	277.084,95		390.000,00	390.000,00				277.084,95			
1.1.2.	03	2004 A 22	Higiene e Segurança no Trabalho	2002/020207	0	140.000,00				2004/01/01	2025/12/31	9	128.227,83		140.000,00	140.000,00				128.227,83			
1.1.2.	01	2020 A 21	Casa do Fossal	2002/04070102	NA	100.000,00				2020/01/01	2025/12/31	9	44.000,00		100.000,00	100.000,00				44.000,00			
1.2.			SEGURANÇA E ORDEM PÚBLICA			1.466.220,00							829.590,54		1.466.220,00	1.466.220,00				1.466.220,00			
1.2.1.			PROTEÇÃO CIVIL E LUTA CONTRA INCÊNDIOS			1.436.220,00							801.948,39		1.436.220,00	1.436.220,00				1.436.220,00			
1.2.1.	02	2017 A 5	Apoio às Associações Humanitárias de Bombeiros	1001/020115	NA	1.233.500,00				2017/01/01	2025/12/31	9	713.942,81		1.233.500,00	1.233.500,00				713.942,81			
1.2.1.	02	2017 A 5	Apoio às Associações Humanitárias de Bombeiros	1001/020115		7.500,00									7.500,00	7.500,00				7.500,00			
1.2.1.	02	2017 A 5	Apoio às Associações Humanitárias de Bombeiros	1001/020212		146.000,00									146.000,00	146.000,00				146.000,00			
1.2.1.	02	2017 A 5	Apoio às Associações Humanitárias de Bombeiros	1001/0407010101		170.000,00									170.000,00	170.000,00				170.000,00			
1.2.1.	02	2017 A 5	Apoio às Associações Humanitárias de Bombeiros	1001/0407010102		250.000,00									250.000,00	250.000,00				250.000,00			
1.2.1.	02	2017 A 5	Apoio às Associações Humanitárias de Bombeiros	1001/0407010103		170.000,00									170.000,00	170.000,00				170.000,00			
1.2.1.	02	2017 A 5	Apoio às Associações Humanitárias de Bombeiros	1001/04070102		120.000,00									120.000,00	120.000,00				120.000,00			
1.2.1.	02	2017 A 5	Apoio às Associações Humanitárias de Bombeiros	1001/080701		370.000,00									370.000,00	370.000,00				370.000,00			
1.2.1.	01	2016 A 11	Plano Municipal de Emergência	1001/020215	NA	26.500,00				2016/01/01	2025/12/31	9	13.493,68		26.500,00	26.500,00				13.493,68			
1.2.1.	01	2016 A 11	Plano Municipal de Emergência	1001/020215		19.000,00									19.000,00	19.000,00				19.000,00			
1.2.1.	01	2016 A 11	Plano Municipal de Emergência	1001/020220		7.500,00									7.500,00	7.500,00				7.500,00			
1.2.1.	01	2017 A 2	Inventário e limpeza em áreas rurais e florestais	1001/0202599	NA	7.500,00				2017/01/01	2025/12/31	9	33.170,82		7.500,00	7.500,00				33.170,82			
1.2.1.	06	2018 A 8	Prevenção de Riscos Locais e Condições Meteorológicas Adversas	1001/020214	NA	49.360,00				2018/05/01	2025/12/31	9	7.353,23		49.360,00	49.360,00				7.353,23			
1.2.1.	06	2018 A 8	Prevenção de Riscos Locais e Condições Meteorológicas Adversas	1001/020214		39.360,00									39.360,00	39.360,00				39.360,00			
1.2.1.	06	2018 A 8	Prevenção de Riscos Locais e Condições Meteorológicas Adversas	1001/020220		10.000,00									10.000,00	10.000,00				10.000,00			
1.2.1.	07	2018 A 9	Prevenção e Proteção Civil em Áreas Balneares	1001/04070102	NA	100.360,00				2018/05/01	2025/12/31	9	61.630,00		100.360,00	100.360,00				61.630,00			
1.2.1.	01	2020 A 7	Supporte Básico de Vida e O&E	1001/020220	NA	19.000,00				2020/01/01	2025/12/31	9			19.000,00	19.000,00							
1.2.2.			POLÍCIA MUNICIPAL			30.000,00									30.000,00	30.000,00				30.000,00			
1.2.2.	01	2021 A 4	Polícia Municipal	0102/020214		30.000,00				2021/01/01	2025/12/31	9			30.000,00	30.000,00							
[5] E - EMPREITADA; A - ADM. DIR.; O - FORMEC. OU OUTROS; NA - NÃO APLICÁVEL	Total :				Total :	63.575.046,06							16.399.810,57		63.575.046,06	63.981.347,08				63.575.046,06			
																					7.296.372,00		
																					370.812.320,90		

Identificação do Objetivo : CLASSIFICADOR FUNCIONAL Tipo de Plano : PLANO ATIVIDADES MUNICIPAL
Tipo de Rubrica : CLASSIFICAÇÃO ORÇAMENTAL ECONOMICA Considerar em «Total Previsto» o valor do Financiamento Não Definido : S

Objetivo : DOAÇÕES INICIAIS

Objetivo	Número do projeto	Designação do projeto	Rubrica	Forma de	Grupo de Fontes de Financiamento				Fase de	Datas	Realizado em	Pagamentos			Total previsto					
					R G	R P	U E	EMER				Início	Fim	2021 (Financ. Definido)		2021 (Financ. N./ Def.)	2021 (TOTAL)	2022	2023	2024
Código	Ano	Proj. Nº	(4)	(5)	(6)	(7)	(8)	(9)	(10)	(11)	(12)	(13)	(14)	(15)	(16)	(17)	(18)	(19)	(20)	
2.2.1.1	01	2013 A 1	2002/02022	0		225.000,00			2019/01/01	2025/12/31	9	10.224,00	13.877,20	225.000,00	225.000,00	225.000,00	225.000,00	225.000,00		225.000,00
2.2.1.1	01	2019 A 14		0		55.200,00								55.200,00	55.200,00	55.200,00	55.200,00		55.200,00	
2.2.1.1	01	2019 A 14		0		30.000,00								30.000,00	30.000,00	30.000,00	30.000,00		30.000,00	
2.2.1.1	01	2019 A 14		0		22.000,00								22.000,00	22.000,00	22.000,00	22.000,00		22.000,00	
2.2.1.1	01	2019 A 14		0		3.200,00								3.200,00	3.200,00	3.200,00	3.200,00		3.200,00	
2.3.						1.041.279,31	155.419,31					286.279,17	295.551,45	1.194.698,62	1.194.698,62	1.194.698,62	1.194.698,62	1.194.698,62		1.194.698,62
2.3.2.						1.041.279,31	155.419,31					286.279,17	295.551,45	1.194.698,62	1.194.698,62	1.194.698,62	1.194.698,62	1.194.698,62		1.194.698,62
2.3.2.1.						730.737,31	47.877,31					52.768,71	212.260,12	778.614,62	778.614,62	778.614,62	778.614,62	778.614,62		778.614,62
2.3.2.1.1	02	2018 A 3		0					2018/07/01	2023/10/31	9	27.768,71	7.051,41							34.820,12
2.3.2.1.1	01	2019 A 20		0		682.860,00			2019/01/01	2025/12/31	9	25.000,00	205.308,71	682.860,00	682.860,00	682.860,00	682.860,00	682.860,00		682.860,00
2.3.2.1.1	01	2019 A 20				10.000,00								10.000,00	10.000,00	10.000,00	10.000,00		10.000,00	
2.3.2.1.1	01	2019 A 20				672.860,00								672.860,00	672.860,00	672.860,00	672.860,00		672.860,00	
2.3.2.1.1	02	2019 A 46		0		47.877,31	47.877,31		2019/04/22	2025/12/31	9	95.754,62	95.754,62	95.754,62	95.754,62	95.754,62	95.754,62	95.754,62		95.754,62
2.3.2.1.1	02	2019 A 46				8.169,60	8.169,60							8.169,60	8.169,60	8.169,60	8.169,60		8.169,60	
2.3.2.1.1	02	2019 A 46				1.500,00	1.500,00							1.500,00	1.500,00	1.500,00	1.500,00		1.500,00	
2.3.2.1.1	02	2019 A 46				650,00	650,00							650,00	650,00	650,00	650,00		650,00	
2.3.2.1.1	02	2019 A 46				1.500,00	1.500,00							1.500,00	1.500,00	1.500,00	1.500,00		1.500,00	
2.3.2.1.1	02	2019 A 46				24.950,00	24.950,00							24.950,00	24.950,00	24.950,00	24.950,00		24.950,00	
2.3.2.1.1	02	2019 A 46				11.107,71	11.107,71							11.107,71	11.107,71	11.107,71	11.107,71		11.107,71	
2.3.2.2.						310.542,00	105.542,00					233.510,46	83.191,33	416.084,00	416.084,00	416.084,00	416.084,00	416.084,00		416.084,00
2.3.2.2.1	03	2014 A 37		0					2020/09/04	2020/09/04	0	45.482,33								45.482,33
2.3.2.2.1	02	2019 A 26		0		5.000,00			2019/01/01	2025/12/31	9	188.028,13	8.256,33	5.000,00	5.000,00	5.000,00	5.000,00	5.000,00		5.000,00
2.3.2.2.1	01	2020 A 35				105.542,00	105.542,00		2020/07/20	2025/12/31	9			211.084,00	211.084,00	211.084,00	211.084,00	211.084,00		211.084,00
2.3.2.2.1	01	2020 A 35				2.000,00	2.000,00							2.000,00	2.000,00	2.000,00	2.000,00		2.000,00	
2.3.2.2.1	01	2020 A 35				103.542,00	103.542,00							103.542,00	103.542,00	103.542,00	103.542,00		103.542,00	
2.3.2.2.1	01	2020 A 27				150.000,00	150.000,00		2020/01/01	2025/12/31	9	74.935,00		150.000,00	150.000,00	150.000,00	150.000,00	150.000,00		150.000,00
2.3.2.2.1	01	2020 A 27				75.000,00	75.000,00							75.000,00	75.000,00	75.000,00	75.000,00		75.000,00	
2.3.2.2.1	01	2020 A 27				75.000,00	75.000,00							75.000,00	75.000,00	75.000,00	75.000,00		75.000,00	
2.3.2.2.2	01	2021 A 3				50.000,00	50.000,00		2021/01/01	2025/12/31	9	5.547.445,08	5.330.891,20	50.000,00	50.000,00	50.000,00	50.000,00	50.000,00		50.000,00
2.4.				NA		8.880.441,63	38.250,00					8.918.691,63	9.947.590,73	8.918.691,63	8.918.691,63	8.918.691,63	8.918.691,63		8.918.691,63	
2.4.1.						220.000,00	220.000,00					220.000,00	220.000,00	220.000,00	220.000,00	220.000,00	220.000,00		220.000,00	
2.4.1.1.						120.000,00	120.000,00					120.000,00	120.000,00	120.000,00	120.000,00	120.000,00	120.000,00		120.000,00	
2.4.1.1.1						80.000,00	80.000,00					80.000,00	80.000,00	80.000,00	80.000,00	80.000,00	80.000,00		80.000,00	
2.4.1.1.1	01	2016 A 4		0		80.000,00	80.000,00		2016/01/01	2025/12/31	9	166.339,59	72.933,62	80.000,00	80.000,00	80.000,00	80.000,00	80.000,00		80.000,00
						69.417.676,22	153.419,31					22.221.374,18	40.639.135,64	69.571.095,53	69.571.095,53	69.571.095,53	69.571.095,53	69.571.095,53		69.571.095,53
																				63.885.768,92
																				7.296.372,00
																				63.906.550,92
																				404.254.958,85

Burocracia

Objetivo	Código Ano Tipo Número	Número do projeto	Designação do projeto	Rubrica	Forma de	Grupo de Fontes de Financiamento			Datas			Fase de				Pagamentos										Total previsto	
						R G	R P	U E	EMPR	Início	Fim	REALIZADO EM EX. PERÍODOS ANT. PERÍODOS 2020	2021			2021				Períodos seguintes							
													[16]	[17]	[18]	[14]			[15]			[16]	[17]	[18]	[19]		[20]
																R	P	U	(Financ. Definido)	(Financ. N./ Def.)	(TOTAL)						
[1]	[2]	[3]	[4]	[5]	[6]	[7]	[8]	[9]	[10]	[11]	[12]	[13]	[14]	[15]	[16]	[17]	[18]	[19]	[20]	[21]= [13]+...+[20]							
2.4.1.1.	01	2019 A 19	Medidas Complementares de Apoio ao Realojamento	6004/020220	0	40.000,00				2019/01/01	2025/12/31	9	10.075,91	55.854,83	40.000,00	40.000,00	40.000,00	40.000,00	40.000,00	40.000,00	265.350,74						
2.4.1.2.	01	2019 A 22	Programa de Requalificação e Conservação Habitacional	6004/020203	0	100.000,00				2019/01/01	2025/12/31	9	49.832,31	39.765,83	100.000,00	100.000,00	100.000,00	100.000,00	100.000,00	100.000,00	589.598,14						
2.4.2.1.	02	2015 A 14	Estudos e projetos urbanísticos	3002/020214	0	50.000,00				2015/01/01	2025/12/31	9	3.690,00	1.500,00	50.000,00	50.000,00	50.000,00	50.000,00	50.000,00	50.000,00	4.984.927,34						
2.4.2.1.	03	2015 A 16	European Portugal	3002/0602030501	NA	1.500,00				2015/01/01	2025/12/31	9	1.500,00	1.500,00	1.500,00	1.500,00	1.500,00	1.500,00	1.500,00	1.500,00	1.388.924,70						
2.4.2.1.	01	2020 A 30	Projeto de Inovação e Gestão Territorial	0102/020220		217.246,94				2020/07/20	2025/12/31	9	217.246,94	217.246,94	217.246,94	217.246,94	217.246,94	217.246,94	217.246,94	217.246,94	253.690,00						
2.4.2.1.	01	2020 A 30	Projeto de Inovação e Gestão Territorial	0102/020220		198.947,00							198.947,00	198.947,00	198.947,00	198.947,00	198.947,00	198.947,00	198.947,00	198.947,00	9.000,00						
2.4.2.1.	01	2020 A 30	Projeto de Inovação e Gestão Territorial	0102/04070102		18.239,94							18.239,94	18.239,94	18.239,94	18.239,94	18.239,94	18.239,94	18.239,94	18.239,94	1.086.234,70						
2.4.2.5.	02	2014 A 8	Requalificação Urbana	2007/0805010313	NA	551.983,44				2014/01/01	2025/12/31	9	461.983,44	394.102,00	551.983,44	551.983,44	551.983,44	551.983,44	551.983,44	551.983,44	3.686.002,64						
2.4.2.5.	05	2015 A 7	Requalificação Urbana	2007/0805010313	NA	325.334,07							325.334,07	325.334,07	325.334,07	325.334,07	325.334,07	325.334,07	325.334,07	325.334,07	3.686.002,64						
2.4.2.5.	06	2015 A 15	Requalificação Urbana	2007/0805010313	NA	83.636,97				2015/01/01	2025/12/31	9	83.636,97	83.636,97	83.636,97	83.636,97	83.636,97	83.636,97	83.636,97	83.636,97	3.686.002,64						
2.4.2.5.	01	2021 A 6	Requalificação Urbana	3003/020220		73.012,40				2015/01/01	2025/12/31	9	73.012,40	73.012,40	73.012,40	73.012,40	73.012,40	73.012,40	73.012,40	73.012,40	570.691,82						
2.4.5.	01	2021 A 6	Requalificação Urbana	3003/020220		70.000,00				2021/01/01	2025/12/31	9	70.000,00	70.000,00	70.000,00	70.000,00	70.000,00	70.000,00	70.000,00	70.000,00	498.230,40						
2.4.5.1.	03	2015 A 5	Requalificação Urbana	2007/0405010202	NA	4.840.430,98				2015/12/31	2025/12/31	9	3.758.781,06	3.669.676,41	4.878.680,98	4.878.680,98	4.878.680,98	4.878.680,98	4.878.680,98	4.878.680,98	31.821.862,37						
2.4.5.1.	03	2018 A 10	Requalificação Urbana	4001/0202501	0	38.250,00				2018/01/01	2025/12/31	9	3.758.781,06	3.669.676,41	4.878.680,98	4.878.680,98	4.878.680,98	4.878.680,98	4.878.680,98	4.878.680,98	31.821.862,37						
2.4.5.1.	04	2019 A 16	Requalificação Urbana	4001/020214	0	38.250,00				2019/01/01	2025/12/31	9	9.963,00	25.000,00	25.000,00	25.000,00	25.000,00	25.000,00	25.000,00	25.000,00	134.963,00						
2.4.5.1.	02	2020 A 23	Requalificação Urbana	4001/020220	0	6.750,00				2020/01/01	2025/12/31	9	1.076.440,77	1.097.398,51	2.999.280,27	2.999.280,27	2.999.280,27	2.999.280,27	2.999.280,27	2.999.280,27	225.000,00						
2.4.6.	01	2020 A 30	Requalificação Urbana	3003/020220		2.999.280,27							2.999.280,27	2.999.280,27	2.999.280,27	2.999.280,27	2.999.280,27	2.999.280,27	2.999.280,27	2.999.280,27	16.695.837,03						
2.4.6.1.	01	2020 A 30	Requalificação Urbana	3003/020220		596.100,90							137.734,44	22.175,94	596.100,90	596.100,90	596.100,90	596.100,90	596.100,90	596.100,90	3.096.011,28						
2.4.6.1.	01	2020 A 30	Requalificação Urbana	3003/020220		596.100,90							137.734,44	22.175,94	596.100,90	596.100,90	596.100,90	596.100,90	596.100,90	596.100,90	3.096.011,28						
2.4.6.1.	01	2020 A 30	Requalificação Urbana	3003/020220		596.100,90							137.734,44	22.175,94	596.100,90	596.100,90	596.100,90	596.100,90	596.100,90	596.100,90	3.096.011,28						
2.4.6.1.	01	2020 A 30	Requalificação Urbana	3003/020220		596.100,90							137.734,44	22.175,94	596.100,90	596.100,90	596.100,90	596.100,90	596.100,90	596.100,90	3.096.011,28						
2.4.6.1.	01	2020 A 30	Requalificação Urbana	3003/020220		596.100,90							137.734,44	22.175,94	596.100,90	596.100,90	596.100,90	596.100,90	596.100,90	596.100,90	3.096.011,28						
2.4.6.1.	01	2020 A 30	Requalificação Urbana	3003/020220		596.100,90							137.734,44	22.175,94	596.100,90	596.100,90	596.100,90	596.100,90	596.100,90	596.100,90	3.096.011,28						
2.4.6.2.	01	2018 A 4	Requalificação Urbana	4003/0202199	0	138.394,74				2018/05/01	2025/12/31	9	45.474,67	66.872,06	138.394,74	138.394,74	138.394,74	138.394,74	138.394,74	138.394,74	4.233.827,88						
2.4.6.2.	01	2018 A 4	Requalificação Urbana	4003/0202199	0	12.005,00				2018/05/01	2025/12/31	9	12.005,00	12.005,00	12.005,00	12.005,00	12.005,00	12.005,00	12.005,00	12.005,00	804.320,43						
2.4.6.2.	01	2018 A 4	Requalificação Urbana	4003/020220	0	126.389,74				2018/05/01	2025/12/31	9	126.389,74	126.389,74	126.389,74	126.389,74	126.389,74	126.389,74	126.389,74	126.389,74	2.110.796,70						
2.4.6.2.	01	2019 A 6	Requalificação Urbana	4003/020220	0	409.753,00				2019/01/01	2025/12/31	9	22.113,14	39.818,56	409.753,00	409.753,00	409.753,00	409.753,00	409.753,00	409.753,00	2.110.796,70						
2.4.6.2.	01	2019 A 6	Requalificação Urbana	4003/0202199		48.505,00							48.505,00	48.505,00	48.505,00	48.505,00	48.505,00	48.505,00	48.505,00	48.505,00	2.110.796,70						
2.4.6.2.	01	2019 A 6	Requalificação Urbana	4003/020219		6.500,00							6.500,00	6.500,00	6.500,00	6.500,00	6.500,00	6.500,00	6.500,00	6.500,00	2.110.796,70						
2.4.6.2.	01	2019 A 6	Requalificação Urbana	4003/020219		6.500,00							6.500,00	6.500,00	6.500,00	6.500,00	6.500,00	6.500,00	6.500,00	6.500,00	2.110.796,70						

Total :																											
[5] E - EMPREITADA; A - ADM. DIR.; O - FORMEC. OU OUTROS; NA - NÃO APLICÁVEL						76.363.086,22							191.669,31								76.554.755,53	77.752.830,42	73.316.949,44	71.074.110,02	70.273.328,02	7.296.372,00	447.928.405,85

Identificação do Objeto : CLASSIFICADOR FUNCIONAL
Tipo de Rubrica : DOAÇÕES INICIAIS

Tipo de Plano : PLANO ATIVIDADES MUNICIPAL
Tipo de Rubrica : CLASSIFICAÇÃO ORÇAMENTAL ECONOMICA

Considerar em «Total Previsto» o valor do Financiamento Não Definido : S

Objetivo	Número do projeto	Designação do projeto	Rubrica	Forma de	Grupo de Fontes de Financiamento				Datas		Fase de	Pagamentos					Total previsto			
					R G	R P	U E	EMPR	Início	Fim		ESTIM. REALIZ.	2021 (Financ. Definido)	2021 (Financ. N./ Def.)	Periodos seguintes					
															2022	2023		2024	2025	Outros
Código	Ano Tipo Número	(3)	(4)	(5)	(6)	(7)	(8)	(9)	(10)	(11)	(12)	(13)	(14)	(15)	(16)	(17)	(18)	(19)	(20)	
2.5.1.3.1.	01	XVIII Encontro Nacional de Municípios c/ Centro Histórico	3002/02020	0	40.000,00				2020/01/01	2025/12/31	9		40.000,00		40.000,00					40.000,00
2.5.1.3.1.	01	Atividades Culturais		0	3.592.354,02	134.020,00			2010/01/01	2025/12/31	9	3.927.226,99	2.152.035,92	3.726.354,02	3.726.354,02	3.726.354,02	3.726.354,02	3.726.354,02	24.711.033,01	
2.5.1.3.1.	01	Projetos e Atividades Socioculturais	6001/04070102	0	51.000,00				2010/01/01	2025/12/31	9	181.704,00	45.000,00	51.000,00	51.000,00	51.000,00	51.000,00	51.000,00	461.704,00	
2.5.1.3.1.	01	Programação Municipal	5003/020115	0	154.600,00				2015/01/01	2025/12/31	9	515.730,75	50.147,36	154.600,00	154.600,00	154.600,00	154.600,00	154.600,00	1.339.478,11	
2.5.1.3.1.	01	Programação Municipal	5003/020119	0	27.500,00				2015/01/01	2025/12/31	9			27.500,00	27.500,00	27.500,00	27.500,00	27.500,00		
2.5.1.3.1.	01	Programação Municipal	5003/020208	0	3.500,00				2015/01/01	2025/12/31	9			3.500,00	3.500,00	3.500,00	3.500,00	3.500,00		
2.5.1.3.1.	01	Programação Municipal	5003/020208	0	5.500,00				2015/01/01	2025/12/31	9			5.500,00	5.500,00	5.500,00	5.500,00	5.500,00		
2.5.1.3.1.	01	Programação Municipal	5003/020218	0	3.500,00				2015/01/01	2025/12/31	9			3.500,00	3.500,00	3.500,00	3.500,00	3.500,00		
2.5.1.3.1.	01	Programação Municipal	5003/020220	0	114.600,00				2016/01/01	2025/12/31	9	15.169,17		114.600,00	114.600,00	114.600,00	114.600,00	114.600,00	90.169,17	
2.5.1.3.1.	02	Outras Bandas-Instrumentos de Inchaço	6002/04070102	0	15.000,00				2017/01/01	2025/12/31	9	117.398,50	33.110,00	15.000,00	15.000,00	15.000,00	15.000,00	15.000,00	900.508,50	
2.5.1.3.1.	01	Apoio à Ação Cultural	6001/04070102	0	150.000,00				2017/01/01	2025/12/31	9			150.000,00	150.000,00	150.000,00	150.000,00	150.000,00		
2.5.1.3.1.	01	Apoio à Ação Cultural	6001/080701	0	75.000,00				2018/01/01	2025/12/31	9			75.000,00	75.000,00	75.000,00	75.000,00	75.000,00		
2.5.1.3.1.	01	Apoio às Artes Performativas	6001/04070102	0	80.000,00				2018/01/01	2025/12/31	9	1.635.500,00	99.064,17	80.000,00	80.000,00	80.000,00	80.000,00	80.000,00	2.134.564,17	
2.5.1.3.1.	01	Centro de Arte Contemporânea	6001/02011603	0	206.038,02				2019/01/01	2025/12/31	9	275.014,02	142.395,77	206.038,02	206.038,02	206.038,02	206.038,02	206.038,02	1.447.599,89	
2.5.1.3.1.	01	Centro de Arte Contemporânea	6001/020118	0	500,00				2019/01/01	2025/12/31	9			500,00	500,00	500,00	500,00	500,00		
2.5.1.3.1.	01	Centro de Arte Contemporânea	6001/020119	0	2.550,00				2019/01/01	2025/12/31	9			2.550,00	2.550,00	2.550,00	2.550,00	2.550,00		
2.5.1.3.1.	01	Centro de Arte Contemporânea	6001/020202	0	500,00				2019/01/01	2025/12/31	9			500,00	500,00	500,00	500,00	500,00		
2.5.1.3.1.	01	Centro de Arte Contemporânea	6001/020203	0	15.000,00				2019/01/01	2025/12/31	9			15.000,00	15.000,00	15.000,00	15.000,00	15.000,00		
2.5.1.3.1.	01	Centro de Arte Contemporânea	6001/020212	0	2.500,00				2019/01/01	2025/12/31	9			2.500,00	2.500,00	2.500,00	2.500,00	2.500,00		
2.5.1.3.1.	01	Centro de Arte Contemporânea	6001/020216	0	86.153,00				2019/01/01	2025/12/31	9			86.153,00	86.153,00	86.153,00	86.153,00	86.153,00		
2.5.1.3.1.	01	Centro de Arte Contemporânea	6001/020218	0	1.000,00				2019/01/01	2025/12/31	9			1.000,00	1.000,00	1.000,00	1.000,00	1.000,00		
2.5.1.3.1.	01	Centro de Arte Contemporânea	6001/020220	0	90.985,02				2019/01/01	2025/12/31	9			90.985,02	90.985,02	90.985,02	90.985,02	90.985,02		
2.5.1.3.1.	01	Centro de Arte Contemporânea	6001/0602030599	0	2.150,00				2019/01/01	2025/12/31	9			2.150,00	2.150,00	2.150,00	2.150,00	2.150,00		
2.5.1.3.1.	02	Dinamização de Bibliotecas e Arquivos	6001/020115	0	161.410,00				2019/04/22	2025/12/31	9	93.126,70	22.136,96	161.410,00	161.410,00	161.410,00	161.410,00	161.410,00	922.313,66	
2.5.1.3.1.	02	Dinamização de Bibliotecas e Arquivos	6001/020120	0	25.300,00				2019/01/01	2025/12/31	9			25.300,00	25.300,00	25.300,00	25.300,00	25.300,00		
2.5.1.3.1.	02	Dinamização de Bibliotecas e Arquivos	6001/020199	0	15.000,00				2019/01/01	2025/12/31	9			15.000,00	15.000,00	15.000,00	15.000,00	15.000,00		
2.5.1.3.1.	02	Dinamização de Bibliotecas e Arquivos	6001/020220	0	5.000,00				2019/01/01	2025/12/31	9			5.000,00	5.000,00	5.000,00	5.000,00	5.000,00		
2.5.1.3.1.	02	Dinamização de Bibliotecas e Arquivos	6001/020220	0	116.110,00				2019/01/01	2025/12/31	9			116.110,00	116.110,00	116.110,00	116.110,00	116.110,00		
2.5.1.3.1.	01	Orquestra Geração	6002/020212	0	39.800,00				2019/01/01	2025/12/31	9	20.000,00	17.300,00	39.800,00	39.800,00	39.800,00	39.800,00	39.800,00	236.300,00	
2.5.1.3.1.	01	Orquestra Geração	6002/020220	0	2.500,00				2019/01/01	2025/12/31	9			2.500,00	2.500,00	2.500,00	2.500,00	2.500,00		
2.5.1.3.1.	02	Dinamização Cultural	6001/020115	0	834.001,00				2019/01/01	2025/12/31	9	184.470,58	276.636,51	834.001,00	834.001,00	834.001,00	834.001,00	834.001,00	4.631.112,09	
2.5.1.3.1.	02	Dinamização Cultural	6001/020119	0	15.540,00				2019/01/01	2025/12/31	9			15.540,00	15.540,00	15.540,00	15.540,00	15.540,00		
2.5.1.3.1.	02	Dinamização Cultural	6001/020208	0	8.300,00				2019/01/01	2025/12/31	9			8.300,00	8.300,00	8.300,00	8.300,00	8.300,00		
2.5.1.3.1.	02	Dinamização Cultural	6001/020216	0	84.800,00				2019/01/01	2025/12/31	9			84.800,00	84.800,00	84.800,00	84.800,00	84.800,00		
2.5.1.3.1.	02	Dinamização Cultural	6001/020218	0	27.000,00				2019/01/01	2025/12/31	9			27.000,00	27.000,00	27.000,00	27.000,00	27.000,00		
2.5.1.3.1.	02	Dinamização Cultural	6001/020220	0	25.500,00				2019/01/01	2025/12/31	9			25.500,00	25.500,00	25.500,00	25.500,00	25.500,00		
2.5.1.3.1.	02	Dinamização Cultural	6001/04070102	0	567.961,00				2019/01/01	2025/12/31	9			567.961,00	567.961,00	567.961,00	567.961,00	567.961,00		
2.5.1.3.1.	02	Dinamização Cultural	6001/0602030599	0	100.000,00				2019/01/01	2025/12/31	9			100.000,00	100.000,00	100.000,00	100.000,00	100.000,00		
2.5.1.3.1.	02	Dinamização Cultural	6001/04070102	0	4.900,00				2019/01/01	2025/12/31	9			4.900,00	4.900,00	4.900,00	4.900,00	4.900,00		
2.5.1.3.1.	01	Casa da Dança	6001/04070102	0	60.000,00				2019/01/01	2025/12/31	9	120.000,00	120.000,00	60.000,00	60.000,00	60.000,00	60.000,00	60.000,00	540.000,00	
2.5.1.3.1.	02	Atividades Municipais- Conselho das Artes e da Cultura	6001/04070102	0	582.835,00				2019/04/22	2025/12/31	9	789.113,27	118.726,82	582.835,00	582.835,00	582.835,00	582.835,00	582.835,00	3.822.017,09	
[5] E - EMPREITADA; A - ADM. DIR.; O - FORMEC. OU OUTROS; NA - NÃO APLICÁVEL	Total :				80.841.801,87							31.656.359,05	46.924.276,75	81.033.471,18	82.136.546,07	77.630.665,09	75.397.825,67	74.597.043,67	476.632.559,48	

Objetivo	Número do projeto	Código Ano Tipo Número	Designação do projeto	Rubrica	Forma de	Grupo de Fontes de Financiamento				Datas		Fase de REALIZADO EM	Pagamentos					Total previsto				
						R G	R P	U E	EMPR	Inicio	Fim		2021 (Financ. Definido)	2021 (Financ. N./ Def.)	2021 (TOTAL)	Periodos seguintes						
																2022	2023		2024	2025	Outros	
						[6]	[7]	[8]	[9]	[10]	[11]	[12]	[13]	[14]	[15]	[16]	[17]	[18]	[19]	[20]	[21] = [13]+...+[20]	
2.5.1.3.	02	2019 A 37	Atividades Municipais- Concebio das Artes e da Cultura	0102/0201199	Real.	20.000,00								20.000,00	20.000,00	20.000,00	20.000,00	20.000,00	20.000,00			
2.5.1.3.	02	2019 A 37	Atividades Municipais- Concebio das Artes e da Cultura	0102/020208		60.000,00								60.000,00	60.000,00	60.000,00	60.000,00	60.000,00	60.000,00			
2.5.1.3.	02	2019 A 37	Atividades Municipais- Concebio das Artes e da Cultura	0102/020214		5.000,00								5.000,00	5.000,00	5.000,00	5.000,00	5.000,00	5.000,00			
2.5.1.3.	02	2019 A 37	Atividades Municipais- Concebio das Artes e da Cultura	0102/020216		5.000,00								5.000,00	5.000,00	5.000,00	5.000,00	5.000,00	5.000,00			
2.5.1.3.	02	2019 A 37	Atividades Municipais- Concebio das Artes e da Cultura	0102/020217		57.500,00								57.500,00	57.500,00	57.500,00	57.500,00	57.500,00	57.500,00			
2.5.1.3.	02	2019 A 37	Atividades Municipais- Concebio das Artes e da Cultura	0102/020220		407.835,00								407.835,00	407.835,00	407.835,00	407.835,00	407.835,00	407.835,00			
2.5.1.3.	02	2019 A 37	Atividades Municipais- Concebio das Artes e da Cultura	0102/04070102		20.000,00								20.000,00	20.000,00	20.000,00	20.000,00	20.000,00	20.000,00			
2.5.1.3.	02	2019 A 37	Atividades Municipais- Concebio das Artes e da Cultura	0102/06030599		7.500,00								7.500,00	7.500,00	7.500,00	7.500,00	7.500,00	7.500,00			
2.5.1.3.	02	2020 A 22	Teatro Municipal Joaquina Benite	6001/04070102	0	834.000,00				2020/01/01	2025/12/31	9	834.000,00	834.000,00	834.000,00	834.000,00	834.000,00	834.000,00	834.000,00			5.004.000,00
2.5.1.3.	02	2020 A 2	Festival Internacional de Teatro de Almada	6001/04070102	0	225.000,00				2020/01/01	2025/12/31	9	225.000,00	225.000,00	225.000,00	225.000,00	225.000,00	225.000,00	225.000,00			1.350.000,00
2.5.1.3.	03	2020 A 3	Teatro Estúdio António Assunção	6001/04070102	0	170.000,00				2020/01/01	2025/12/31	9	167.916,33	170.000,00	170.000,00	170.000,00	170.000,00	170.000,00	170.000,00			1.017.916,33
2.5.1.3.	04	2020 A 34	Cultura para Todos	6001/0202199	0	16.650,00		16.650,00		2020/07/20	2025/12/31	9	33.300,00	33.300,00	33.300,00	33.300,00	33.300,00	33.300,00	33.300,00			166.500,00
2.5.1.3.	04	2020 A 34	Cultura para Todos	6001/0202199	0	900,00		900,00		2020/07/20	2025/12/31	9	1.800,00	1.800,00	1.800,00	1.800,00	1.800,00	1.800,00	1.800,00			166.500,00
2.5.1.3.	04	2020 A 34	Cultura para Todos	6001/020210		5.750,00		5.750,00		2020/07/20	2025/12/31	9	11.500,00	11.500,00	11.500,00	11.500,00	11.500,00	11.500,00	11.500,00			166.500,00
2.5.1.3.	04	2020 A 34	Cultura para Todos	6001/020220		10.000,00		10.000,00		2020/07/20	2025/12/31	9	20.000,00	20.000,00	20.000,00	20.000,00	20.000,00	20.000,00	20.000,00			166.500,00
2.5.1.3.	01	2021 A 13	Valorização da Pesca Artesanal e Instalação do Museu Vivo da Arte-Xaréga	5001/020220	0	12.000,00		48.000,00		2021/01/01	2025/12/31	9	60.000,00	60.000,00	60.000,00	60.000,00	60.000,00	60.000,00	60.000,00			300.000,00
2.5.1.3.	01	2021 A 7	Projeto Mural 16 - Programação em rede NML	6001/020220	0	69.370,00		69.370,00		2021/01/01	2025/12/31	0	69.370,00	69.370,00	69.370,00	69.370,00	69.370,00	69.370,00	69.370,00			346.850,00
2.5.2.2.	06	2011 A 3	INFRAESTRUTURAS RECREIO E LAZER			2.042.385,81		2.042.385,81					2.100.251,77	903.610,25	2.042.385,81	2.042.385,81	2.042.385,81	2.042.385,81	2.042.385,81			13.215.791,07
2.5.2.2.	01	2019 A 45	Capacita Sun Center		0	190.275,00		80.868,87		2011/01/01	2023/12/31	0	80.868,87	18.199,47	190.275,00	190.275,00	190.275,00	190.275,00	190.275,00			1.050.443,34
2.5.2.2.	01	2019 A 45	Dinamização das Casas Municipais da Juventude		0	88.800,00		30.868,87		2019/04/22	2025/12/31	9	761,47	88.800,00	88.800,00	88.800,00	88.800,00	88.800,00	88.800,00			50.000,00
2.5.2.2.	01	2019 A 45	Dinamização das Casas Municipais da Juventude			38.250,00		38.250,00						38.250,00	38.250,00	38.250,00	38.250,00	38.250,00	38.250,00			475.630,34
2.5.2.2.	01	2019 A 45	Dinamização das Casas Municipais da Juventude			3.300,00		3.300,00						3.300,00	3.300,00	3.300,00	3.300,00	3.300,00	3.300,00			50.000,00
2.5.2.2.	01	2019 A 45	Dinamização das Casas Municipais da Juventude			300,00		300,00						300,00	300,00	300,00	300,00	300,00	300,00			475.630,34
2.5.2.2.	01	2019 A 45	Dinamização das Casas Municipais da Juventude			4.550,00		4.550,00						4.550,00	4.550,00	4.550,00	4.550,00	4.550,00	4.550,00			50.000,00
2.5.2.2.	01	2019 A 45	Dinamização das Casas Municipais da Juventude			500,00		500,00						500,00	500,00	500,00	500,00	500,00	500,00			50.000,00
2.5.2.2.	01	2019 A 45	Dinamização das Casas Municipais da Juventude			1.950,00		1.950,00						1.950,00	1.950,00	1.950,00	1.950,00	1.950,00	1.950,00			50.000,00
2.5.2.2.	01	2019 A 45	Dinamização das Casas Municipais da Juventude			34.700,00		34.700,00						34.700,00	34.700,00	34.700,00	34.700,00	34.700,00	34.700,00			50.000,00
2.5.2.2.	01	2019 A 45	Dinamização das Casas Municipais da Juventude			5.250,00		5.250,00						5.250,00	5.250,00	5.250,00	5.250,00	5.250,00	5.250,00			50.000,00
2.5.2.2.	02	2020 A 18	Parkes Infantis Conserv./Mémot. Equip. p/ Inst. Desportivas		0	101.475,00		358.923,71		2020/01/01	2025/12/31	9	17.438,00	101.475,00	101.475,00	101.475,00	101.475,00	101.475,00	101.475,00			50.000,00
2.5.2.3.						329.638,81		261.116,93					261.116,93	329.638,81	329.638,81	329.638,81	329.638,81	329.638,81	329.638,81			50.000,00
[5] E - EMPREITADA; A - ADM. DIR.; P - FORMEC. OU OUTROS; NA - NÃO APLICÁVEL					Total :	82.289.726,87		325.689,31					31.737.227,92	48.169.392,55	82.615.416,18	82.615.416,18	82.615.416,18	82.615.416,18	82.615.416,18			485.888.269,15

Identificação do Objeto : CLASSIFICADOR FUNCIONAL
Tipo de Plano : PLANO ATIVIDADES MUNICIPAL
Tipo de Rubrica : CLASSIFICAÇÃO ORÇAMENTAL ECONOMICA

Considerar em «Total Previsto» o valor
do Financiamento Não Definido : S

Búros

Objetivo	Número do projeto	Código Ano Tipo Número	Designação do projeto	Rubrica	Forma de	Grupo de Fontes de Financiamento				Datas		Fase de	Pagamentos					Total previsto													
						R G	R P	U E	EMPR	Inicio	Fim		Ex. PERÍODOS ANT. PERÍODO 2020	2021 (Financ. Definido)	2021 (Financ. N./ Def.)	Períodos seguintes															
																[6]	[7]		[8]	[9]	[10]	[11]	[12]	[13]	[14]	[15]	2022 [16]	2023 [17]	2024 [18]	2025 [19]	Outros [20]
2.5.2.3.	04	2014 A 7	Conservação e Manutenção de Espaços Desportivos	6003/02003	0	5.000,00				2004/01/01	2025/12/31	9	38.028,95	5.000,00	5.000,00	5.000,00	5.000,00	5.000,00	5.000,00	122.825,94											
2.5.2.3.	05	2019 A 2	Gestão e Conservação de Espaços Desportivos	6003/02020	0	260.299,66				2009/01/01	2025/12/31	9	170.185,98	260.299,66	260.299,66	260.299,66	260.299,66	260.299,66	260.299,66	1.706.471,85											
2.5.2.3.	01	2014 A 6	Conservação de Recintos Desportivos (Freguesias)	2004/040010201	NA	64.339,15				2014/01/01	2025/12/31	9	52.902,00	64.339,15	64.339,15	64.339,15	64.339,15	64.339,15	64.339,15	438.936,90											
2.5.2.4.			Apoio a Coletividades			1.522.472,00							624.293,85	1.522.472,00	1.522.472,00	1.522.472,00	1.522.472,00	1.522.472,00	9.897.113,04												
2.5.2.4.	02	2014 A 38	Trofeu Almada	6003/02015	0	56.400,00				2014/01/01	2025/12/31	9	1.700,00	56.400,00	56.400,00	56.400,00	56.400,00	56.400,00	56.400,00	307.365,73											
2.5.2.4.	02	2014 A 38	Trofeu Almada	6003/02020		13.500,00							13.500,00	13.500,00	13.500,00	13.500,00	13.500,00	13.500,00													
2.5.2.4.	02	2014 A 38	Trofeu Almada	6003/0400102		34.400,00							34.400,00	34.400,00	34.400,00	34.400,00	34.400,00	34.400,00													
2.5.2.4.	01	2015 A 2	Programas municipais de Desporto e Actividade Física	6003/04070102	0	130.000,00				2015/01/01	2025/12/31	9	24.168,85	130.000,00	130.000,00	130.000,00	130.000,00	130.000,00	130.000,00	1.037.337,47											
2.5.2.4.	01	2015 A 2	Programas municipais de Desporto e Actividade Física	6003/02015		6.000,00							6.000,00	6.000,00	6.000,00	6.000,00	6.000,00	6.000,00													
2.5.2.4.	01	2015 A 2	Programas municipais de Desporto e Actividade Física	6003/020120		1.200,00							1.200,00	1.200,00	1.200,00	1.200,00	1.200,00	1.200,00													
2.5.2.4.	01	2015 A 2	Programas municipais de Desporto e Actividade Física	6003/02020		30.000,00							30.000,00	30.000,00	30.000,00	30.000,00	30.000,00	30.000,00													
2.5.2.4.	01	2015 A 2	Programas municipais de Desporto e Actividade Física	6003/04070102		91.500,00							91.500,00	91.500,00	91.500,00	91.500,00	91.500,00	91.500,00													
2.5.2.4.	01	2015 A 2	Programas municipais de Desporto e Actividade Física	6003/0600030501		1.300,00							1.300,00	1.300,00	1.300,00	1.300,00	1.300,00	1.300,00													
2.5.2.4.	01	2016 A 5	Apoio à Acção Desportiva	6003/02008	0	914.072,00				2016/01/01	2025/12/31	9	554.800,00	914.072,00	914.072,00	914.072,00	914.072,00	914.072,00	914.072,00	5.816.209,50											
2.5.2.4.	01	2016 A 5	Apoio à Acção Desportiva	6003/04070102		72.072,00							72.072,00	72.072,00	72.072,00	72.072,00	72.072,00	72.072,00													
2.5.2.4.	01	2016 A 5	Apoio à Acção Desportiva	6003/080701		722.000,00							722.000,00	722.000,00	722.000,00	722.000,00	722.000,00	722.000,00													
2.5.2.4.	01	2016 A 5	Apoio à Acção Desportiva	6003/080701		120.000,00							120.000,00	120.000,00	120.000,00	120.000,00	120.000,00	120.000,00													
2.5.2.4.	03	2019 A 10	Eventos de Promoção do Surf	6003/020217	0	260.000,00				2019/01/01	2025/12/31	9	582.575,34	260.000,00	260.000,00	260.000,00	260.000,00	260.000,00	260.000,00	1.882.575,34											
2.5.2.4.	03	2019 A 10	Eventos de Promoção do Surf	6003/02020		12.500,00							12.500,00	12.500,00	12.500,00	12.500,00	12.500,00	12.500,00													
2.5.2.4.	03	2019 A 10	Eventos de Promoção do Surf	6003/04070102		60.000,00							60.000,00	60.000,00	60.000,00	60.000,00	60.000,00	60.000,00													
2.5.2.4.	03	2019 A 10	Eventos de Promoção do Surf	6003/04070102		187.500,00							187.500,00	187.500,00	187.500,00	187.500,00	187.500,00	187.500,00													
2.5.2.4.	01	2020 A 26	Apoio a Candidaturas de Desporto	6003/04070102	NA	150.000,00				2020/01/01	2025/12/31	9	43.625,00	150.000,00	150.000,00	150.000,00	150.000,00	150.000,00	150.000,00	793.625,00											
2.5.2.4.	01	2020 A 26	Apoio a Candidaturas de Desporto	6003/080701		75.000,00							75.000,00	75.000,00	75.000,00	75.000,00	75.000,00	75.000,00													
2.5.2.4.	01	2020 A 26	Apoio a Candidaturas de Desporto	6003/080701		75.000,00							75.000,00	75.000,00	75.000,00	75.000,00	75.000,00	75.000,00													
2.5.2.4.	01	2021 A 8	Incubadora de Inovação Social	6003/04070102		12.000,00				2021/01/01	2025/12/31	9	12.000,00	12.000,00	12.000,00	12.000,00	12.000,00	12.000,00	12.000,00	60.000,00											
2.5.3.			OUTRAS ACTIVIDADES CÍVICAS E RELIGIOSAS			170.000,00							32.820,00	170.000,00	170.000,00	170.000,00	170.000,00	170.000,00	967.090,00												
2.5.3.	01	2019 A 18	Apoio a Candidaturas e Programas de Entidades	6002/04070102	0	150.000,00				2019/01/01	2025/12/31	9	32.820,00	150.000,00	150.000,00	150.000,00	150.000,00	150.000,00	150.000,00	867.090,00											
2.5.3.	01	2019 A 18	Apoio a Candidaturas e Programas de Entidades	6002/04070102		75.000,00							75.000,00	75.000,00	75.000,00	75.000,00	75.000,00	75.000,00													
2.5.3.	01	2019 A 18	Apoio a Candidaturas e Programas de Entidades	6002/080701		75.000,00							75.000,00	75.000,00	75.000,00	75.000,00	75.000,00	75.000,00													
2.5.3.	01	2021 A 5	Cladania	0102/02020		20.000,00				2021/01/02	2025/12/31		20.000,00	20.000,00	20.000,00	20.000,00	20.000,00	20.000,00	100.000,00												
3.			FUNÇÕES ECONOMICAS			3.028.834,33							3.028.834,33	3.028.834,33	3.028.834,33	3.028.834,33	3.028.834,33	3.028.834,33	19.411.270,79												
3.3.			TRANSPORTES E COMUNICAÇÕES			2.353.724,00							2.353.724,00	2.353.724,00	2.353.724,00	2.353.724,00	2.353.724,00	2.353.724,00	15.221.119,44												
3.3.1.			TRANSPORTES RODOVIÁRIOS			1.568.444,37							1.568.444,37	1.568.444,37	1.568.444,37	1.568.444,37	1.568.444,37	1.568.444,37	15.221.119,44												
3.3.1.1.			Infraestruturas Rodoviárias			114.713,00							114.713,00	114.713,00	114.713,00	114.713,00	114.713,00	114.713,00	621.549,44												
3.3.1.1.1.			Conservação e Manutenção da Rede Viária Municipal	4002/02012199		114.713,00				2019/04/22	2025/12/31	9	12.138,37	114.713,00	114.713,00	114.713,00	114.713,00	114.713,00	114.713,00	621.549,44											
3.3.1.1.1.			Conservação e Manutenção da Rede Viária Municipal	4002/02012199		50.000,00							50.000,00	50.000,00	50.000,00	50.000,00	50.000,00	50.000,00													
			Total :			84.426.550,68							325.689,31	84.426.550,68	84.426.550,68	84.426.550,68	84.426.550,68	84.426.550,68	499.642.256,32												

Objetivo	Número do projeto	Designação do projeto	Rubrica	Forma de	Grupo de Fontes de Financiamento				Datas		Fase de	Pagamentos					Total previsto			
					R G	R P	U E	EMPR	Início	Fim		REALIZADO EM ESTIM. REALIZ. PERÍODO 2020	2021 (Financ. Def.)	2021 (Financ. N./ Def.)	Períodos seguintes					
															2022	2023		2024	2025	Outros
Código	Ano	Projeto	Projeto	Projeto	Projeto	Projeto	Projeto	Projeto	Projeto	Projeto	Projeto	Projeto	Projeto	Projeto	Projeto	Projeto	Projeto	Projeto	Projeto	
3.3.1.1.03	2019 A 41	Conservação e Manutenção da Rede Viária Municipal	4002/02003	0	1.000,00				2015/01/01	2025/12/31	9	1.000,00	1.000,00	1.000,00	1.000,00	1.000,00	1.000,00	1.000,00	1.000,00	11.855.570,00
3.3.1.1.03	2019 A 41	Conservação e Manutenção da Rede Viária Municipal	4002/02008	0	40.000,00				2015/01/01	2025/12/31	9	40.000,00	40.000,00	40.000,00	40.000,00	40.000,00	40.000,00	40.000,00	40.000,00	2.744.000,00
3.3.1.1.03	2019 A 41	Conservação e Manutenção da Rede Viária Municipal	4002/02018	0	5.263,00				2015/01/01	2025/12/31	9	5.263,00	5.263,00	5.263,00	5.263,00	5.263,00	5.263,00	5.263,00	5.263,00	2.744.000,00
3.3.1.1.03	2019 A 41	Conservação e Manutenção da Rede Viária Municipal	4002/02019	0	18.450,00				2015/01/01	2025/12/31	9	18.450,00	18.450,00	18.450,00	18.450,00	18.450,00	18.450,00	18.450,00	18.450,00	2.744.000,00
3.3.1.2.01	2015 A 13	Ordenamento e Circulação Viária	2001/0500101	0	429.000,00				2015/01/01	2025/12/31	9	429.000,00	429.000,00	429.000,00	429.000,00	429.000,00	429.000,00	429.000,00	429.000,00	11.855.570,00
3.3.1.3.01	2019 A 12	Transporte Urbano Flexível	2001/040010401	0	1.810.011,00				2019/01/01	2025/12/31	9	1.810.011,00	1.810.011,00	1.810.011,00	1.810.011,00	1.810.011,00	1.810.011,00	1.810.011,00	1.810.011,00	11.855.570,00
3.4.01	2015 A 4	Comércio e Turismo	5001/020199	0	593.110,33				2015/01/01	2025/12/31	9	593.110,33	593.110,33	593.110,33	593.110,33	593.110,33	593.110,33	593.110,33	593.110,33	3.777.390,00
3.4.01	2016 A 8	Comércio e Turismo	5001/020199	0	343.860,32				2015/01/01	2025/12/31	9	343.860,32	343.860,32	343.860,32	343.860,32	343.860,32	343.860,32	343.860,32	343.860,32	2.332.055,61
3.4.01	2016 A 8	Comércio e Turismo	5001/020217	0	229.214,77				2015/01/01	2025/12/31	9	229.214,77	229.214,77	229.214,77	229.214,77	229.214,77	229.214,77	229.214,77	229.214,77	1.538.151,62
3.4.01	2016 A 2	Comércio e Turismo	5001/020220	0	27.000,00				2016/01/01	2025/12/31	9	27.000,00	27.000,00	27.000,00	27.000,00	27.000,00	27.000,00	27.000,00	27.000,00	194.955,10
3.4.01	2016 A 2	Comércio e Turismo	5001/020239	0	7.000,00				2016/01/01	2025/12/31	9	7.000,00	7.000,00	7.000,00	7.000,00	7.000,00	7.000,00	7.000,00	7.000,00	618.398,89
3.4.01	2016 A 2	Comércio e Turismo	5001/020203	0	20.000,00				2016/01/01	2025/12/31	9	20.000,00	20.000,00	20.000,00	20.000,00	20.000,00	20.000,00	20.000,00	20.000,00	11.855.570,00
3.4.01	2016 A 8	Comércio e Turismo	5001/020219	0	98.835,37				2016/01/01	2025/12/31	9	98.835,37	98.835,37	98.835,37	98.835,37	98.835,37	98.835,37	98.835,37	98.835,37	618.398,89
3.4.01	2016 A 8	Comércio e Turismo	5001/020217	0	1.000,00				2016/01/01	2025/12/31	9	1.000,00	1.000,00	1.000,00	1.000,00	1.000,00	1.000,00	1.000,00	1.000,00	2.332.055,61
3.4.01	2016 A 8	Comércio e Turismo	5001/020217	0	2.000,00				2016/01/01	2025/12/31	9	2.000,00	2.000,00	2.000,00	2.000,00	2.000,00	2.000,00	2.000,00	2.000,00	11.855.570,00
3.4.01	2016 A 8	Comércio e Turismo	5001/020220	0	95.835,37				2016/01/01	2025/12/31	9	95.835,37	95.835,37	95.835,37	95.835,37	95.835,37	95.835,37	95.835,37	95.835,37	2.332.055,61
3.4.2.1.03	2018 A 12	Promoção Turística	5001/020220	0	254.380,03				2018/01/01	2025/12/31	9	254.380,03	254.380,03	254.380,03	254.380,03	254.380,03	254.380,03	254.380,03	254.380,03	1.445.284,39
3.4.2.1.03	2019 A 13	Promoção Turística	5001/020220	0	179.380,03				2019/01/01	2025/12/31	9	179.380,03	179.380,03	179.380,03	179.380,03	179.380,03	179.380,03	179.380,03	179.380,03	1.304.363,44
3.4.2.1.04	2019 A 14	Promoção Turística	5001/020220	0	72.532,05				2019/01/01	2025/12/31	9	72.532,05	72.532,05	72.532,05	72.532,05	72.532,05	72.532,05	72.532,05	72.532,05	100.000,00
3.4.2.1.06	2019 A 14	Promoção Turística	5001/060030501	0	7.000,00				2019/01/01	2025/12/31	9	7.000,00	7.000,00	7.000,00	7.000,00	7.000,00	7.000,00	7.000,00	7.000,00	72.532,05
3.4.2.1.01	2019 A 8	Promoção Turística	5003/020208	0	37.380,00				2019/01/01	2025/12/31	9	37.380,00	37.380,00	37.380,00	37.380,00	37.380,00	37.380,00	37.380,00	37.380,00	35.000,00
3.4.2.1.01	2019 A 8	Promoção Turística	5003/020220	0	30.000,00				2019/01/01	2025/12/31	9	30.000,00	30.000,00	30.000,00	30.000,00	30.000,00	30.000,00	30.000,00	30.000,00	277.157,22
3.4.2.1.01	2021 A 15	Promoção Turística	5001/020218	0	92.500,00				2021/01/01	2025/12/31	0	92.500,00	92.500,00	92.500,00	92.500,00	92.500,00	92.500,00	92.500,00	92.500,00	462.500,00
3.4.2.1.01	2021 A 15	Promoção Turística	5001/020215	0	1.000,00				2021/01/01	2025/12/31	0	1.000,00	1.000,00	1.000,00	1.000,00	1.000,00	1.000,00	1.000,00	1.000,00	462.500,00
3.4.2.1.01	2021 A 15	Promoção Turística	5001/020208	0	5.000,00				2021/01/01	2025/12/31	0	5.000,00	5.000,00	5.000,00	5.000,00	5.000,00	5.000,00	5.000,00	5.000,00	462.500,00
3.4.2.1.01	2021 A 15	Promoção Turística	5001/020218	0	5.000,00				2021/01/01	2025/12/31	0	5.000,00	5.000,00	5.000,00	5.000,00	5.000,00	5.000,00	5.000,00	5.000,00	462.500,00
3.4.2.1.01	2021 A 15	Promoção Turística	5001/020220	0	79.000,00				2021/01/01	2025/12/31	0	79.000,00	79.000,00	79.000,00	79.000,00	79.000,00	79.000,00	79.000,00	79.000,00	462.500,00
3.4.2.1.01	2021 A 15	Promoção Turística	5001/060030509	0	2.500,00				2021/01/01	2025/12/31	0	2.500,00	2.500,00	2.500,00	2.500,00	2.500,00	2.500,00	2.500,00	2.500,00	462.500,00
3.4.2.1.02	2021 A 16	Promoção do destino turístico	5001/020220	0	25.500,00				2021/01/01	2025/12/31	0	25.500,00	25.500,00	25.500,00	25.500,00	25.500,00	25.500,00	25.500,00	25.500,00	127.500,00
3.4.2.2.01	2019 A 43	Competitividade e Inovação Urbana	5001/020220	0	13.180,19				2019/04/22	2023/12/31	0	13.180,19	13.180,19	13.180,19	13.180,19	13.180,19	13.180,19	13.180,19	13.180,19	140.900,95
										Total:										517.928.315,37

Considerar em «Total Previsto» o valor
do Financiamento Não Definido : S

Identificação do Objeto : CLASSIFICADOR FUNCIONAL
Tipo de Rubrica : CLASSIFICAÇÃO ORÇAMENTAL/ECONOMICA

Tipo de Plano : PLANO ATIVIDADES MUNICIPAL
Tipo de Rubrica : CLASSIFICAÇÃO ORÇAMENTAL/ECONOMICA

Tipos de Rubrica : DOAÇÕES INICIAIS

Euros

Objetivo	Número do projeto	Designação do projeto	Rubrica	Forma de	Grupo de Fontes de Financiamento				Datas		Fase de	Pagamentos						Total previsto				
					R G	R P	U E	EMPR	Início	Fim		REALIZADO EM ESTIM. REALIZ.	2021 (Financ. Definido)	2021 (Financ. N./ Def.)	2021 (TOTAL)							
															Ex. PERÍODOS ANT.	PERÍODO 2020	2022 (16)		2023 (17)	2024 (18)	2025 (19)	Outros (20)
Código	Ano	Tipo	Número	(4)	(5)	(6)	(7)	(8)	(9)	(10)	(11)	(12)	(13)	(14)	(15)	(16)	(17)	(18)	(19)	(20)	(21) = (13)+(14)+(15)+(16)+(17)+(18)+(19)+(20)	
3.4.2.2.	01	2019 A 42	01	2019 A 42	0					2019/04/22	2023/12/31	0	25.000,00								25.000,00	
3.4.2.2.	01	2021 A 12	01	2021 A 12	0					2021/01/01	2025/12/31	9	2.761,35								65.900,95	
3.5.	02	2014 A 11	02	2014 A 11	0					2014/01/01	2023/12/31	9	2.761,35								412.761,35	
3.5.	01	2021 A 9	01	2021 A 9	0					2021/01/01	2025/12/31	9	2.761,35								410.000,00	
3.5.	01	2021 A 9	01	2021 A 9	0					2021/01/01	2025/12/31	9	2.761,35								410.000,00	
3.5.	01	2021 A 9	01	2021 A 9	0					2021/01/01	2025/12/31	9	2.761,35								410.000,00	
4.	01	2014 A 9	01	2014 A 9	0					2014/01/01	2023/12/31	9	2.481.292,57								15.405.629,49	
4.2.	04	2015 A 6	04	2015 A 6	0					2015/01/01	2025/12/31	9	1.636.648,16								13.907.886,62	
4.2.1.	04	2017 A 3	04	2017 A 3	0					2017/01/01	2025/12/31	9	1.636.648,16								10.390.418,26	
4.2.1.	07	2017 A 3	07	2017 A 3	0					2017/01/01	2025/12/31	9	1.636.648,16								4.356.963,30	
4.2.1.	03	2017 A 8	03	2017 A 8	0					2017/01/01	2020/12/31	0	23.180,00								6.010.274,96	
4.2.1.	03	2017 A 8	03	2017 A 8	0					2017/01/01	2020/12/31	0	23.180,00								23.180,00	
4.2.2.	01	2014	01	2014	0								338.826,76	282.937,60	339.896,00	339.896,00	339.896,00	339.896,00	339.896,00	339.896,00	2.321.244,36	
4.2.2.	0102	2014 A 23	0102	2014 A 23	0					2014/01/01	2025/12/31	9	6.071,80								45.143,60	
4.2.2.	0103	2014 A 24	0103	2014 A 24	0					2014/01/01	2025/12/31	9	33.135,00								227.247,50	
4.2.2.	0104	2014 A 26	0104	2014 A 26	0					2014/01/01	2025/12/31	9	274.996,00								1.879.139,26	
4.2.2.	0105	2014 A 27	0105	2014 A 27	0					2014/01/01	2025/12/31	9	24.624,00								169.714,00	
4.2.3.	04	2014 A 17	04	2014 A 17	0					2014/01/01	2025/12/31	9	106.420,00	91.754,00	200.450,00	200.450,00	202.150,00	202.150,00	191.150,00	191.150,00	1.196.224,00	
4.2.3.	05	2014 A 18	05	2014 A 18	0					2014/01/01	2025/12/31	9	25.000,00								175.000,00	
4.2.3.	06	2014 A 29	06	2014 A 29	0					2014/01/01	2025/12/31	9	15.000,00								175.000,00	
4.2.3.	01	2014 A 28	01	2014 A 28	0					2014/01/01	2024/12/31	9	6.951,00	6.432,00	9.300,00	9.300,00	11.000,00	11.000,00	15.000,00	15.000,00	97.500,00	
4.2.3.	02	2014	02	2014	0					2014/01/01	2025/12/31	9	34.469,00	27.822,00	1.150,00	1.150,00	1.150,00	1.150,00	1.150,00	1.150,00	55.683,00	
4.2.3.	0201	2014 A 31	0201	2014 A 31	0					2014/01/01	2025/12/31	0	2.744,00	1.427,00							68.041,00	
4.2.3.	0202	2014 A 32	0202	2014 A 32	0					2014/01/01	2025/12/31	0	9.000,00	4.500,00							4.171,00	
4.2.3.	0203	2014 A 33	0203	2014 A 33	0					2014/01/01	2025/12/31	0	21.000,00	21.000,00							13.500,00	
4.2.3.	0204	2014 A 34	0204	2014 A 34	0					2014/01/01	2025/12/31	0	180,00	180,00							42.000,00	
4.2.3.	0205	2014 A 35	0205	2014 A 35	0					2014/01/01	2025/12/31	0	830,00								360,00	
4.2.3.	0206	2014 A 36	0206	2014 A 36	0					2014/01/01	2025/12/31	9	715,00	715,00	1.150,00	1.150,00	1.150,00	1.150,00	1.150,00	1.150,00	7.180,00	
4.2.3.	0206	2014 A 36	0206	2014 A 36	0					2014/01/01	2025/12/31	9	250,00	250,00	250,00	250,00	250,00	250,00	250,00	250,00	830,00	
(5) E - EMPREITADA; A - ADM. DIR. ; O - FORMEC. OU OUTROS; NA - NÃO APLICÁVEL	Total :										38.003.914,81	52.218.804,30	89.718.355,48	90.823.130,37	86.317.249,39	84.074.409,97	83.262.627,97	7.296.372,00	531.714.864,29			

Identificação do Objeto : CLASSIFICADOR FUNCIONAL
 Tipo de Dotação : VOTAÇÕES INICIAIS
 Tipo de Plano : PLANO ATIVIDADES MUNICIPAL
 Tipo de Rubrica : CLASSIFICAÇÃO ORÇANCA/ECONOMICA
 Considerar em «Total Previsto» o valor do Financiamento Não Definido : \$

Euros

Objetivo	Número do projeto	Designação do projeto	Rubrica	Forma de	Grupo de Fontes de Financiamento						Datas		Fase de REALIZADO EM ESTIM. REALIZ. PERÍODO 2020	Pagamentos					Total previsto																				
					Código	Ano Tipo Número	R G	R P	U E	EMER	Início	Fim		Ex.	PERÍODOS ANT.	[13]	[14]	2021 (Financ. Definido)		2021 (Financ. N./ Def.)	2021 (TOTAL)	2022 [16]	2023 [17]	2024 [18]	2025 [19]	Outros [20]	[21]=[13]+...+[20]												
																												[6]	[7]	[8]	[9]	[10]	[11]	[12]	[15]				
																												[3]	[2]	[5]	[4]	[1]							
4.2.3.	0206	2014 A 36	Associação Internacional das Cidades Educadoras	6004/020213	MA	150,00							150,00			150,00	150,00	150,00	150,00	150,00		150,00																	
4.2.3.	0206	2014 A 36	Associação Internacional das Cidades Educadoras	6004/0600030511	MA	750,00							750,00			750,00	750,00	750,00	750,00	750,00		750,00																	
4.2.3.	01	2020 A 32	Orçamentos Participativos	0102/020220	0	125.000,00							125.000,00			125.000,00	125.000,00	125.000,00	125.000,00	125.000,00		125.000,00																	
4.3.	01	2017 A 7	PLANO MUNICIPAL para a Igualdade de Género			304.298,41							304.298,41			304.298,41	304.298,41	304.298,41	304.298,41	304.298,41		304.298,41																	
4.3.	01	2019 A 13	Direitos Proteção - Inclusão e Cidadania	6004/020115	MA	304.298,41							304.298,41			304.298,41	304.298,41	304.298,41	304.298,41	304.298,41		304.298,41																	
4.3.	01	2019 A 13	Direitos Proteção - Inclusão e Cidadania	6004/020139		20.000,00							20.000,00			20.000,00	20.000,00	20.000,00	20.000,00	20.000,00		20.000,00																	
4.3.	01	2019 A 13	Direitos Proteção - Inclusão e Cidadania	6004/020139		700,00							700,00			700,00	700,00	700,00	700,00	700,00		700,00																	
4.3.	01	2019 A 13	Direitos Proteção - Inclusão e Cidadania	6004/020220		74.450,00							74.450,00			74.450,00	74.450,00	74.450,00	74.450,00	74.450,00		74.450,00																	
4.3.	01	2019 A 13	Direitos Proteção - Inclusão e Cidadania	6004/0202599		600,00							600,00			600,00	600,00	600,00	600,00	600,00		600,00																	
4.3.	01	2019 A 13	Direitos Proteção - Inclusão e Cidadania	6004/04070102		206.048,41							206.048,41			206.048,41	206.048,41	206.048,41	206.048,41	206.048,41		206.048,41																	
4.3.	01	2019 A 13	Direitos Proteção - Inclusão e Cidadania	6004/0600030599		2.500,00							2.500,00			2.500,00	2.500,00	2.500,00	2.500,00	2.500,00		2.500,00																	
4.3.	03	2019 A 25	Intervenção junto das Comunidades		0																																		
													38.036.143,22	52.242.826,71	90.147.653,89	90.147.653,89	91.252.428,78	86.746.547,80	84.503.709,38	83.691.926,38	7.296.372,00	533.917.607,16																	
[5] E - EMPREITADA A - ADM. DIR.; 0 - FOMEQ. OU OUTROS; MA - NÃO APLICÁVEL													89.821.964,58	325.689,31	19.668,30	19.668,30	19.668,30	19.668,30	19.668,30	19.668,30	19.668,30	19.668,30	19.668,30	19.668,30	19.668,30	19.668,30	19.668,30	19.668,30	19.668,30	19.668,30	19.668,30	19.668,30	19.668,30	19.668,30	19.668,30	19.668,30	19.668,30	19.668,30	19.668,30

Identificação do Objetivo : CLASSIFICADOR FUNCIONAL
Tipo de Plano : PLANO PLURIANUAL DE INVESTIMENTOS
Tipo de Rubrica : CLASSIFICAÇÃO ORÇAMENTAL ECONOMICA

Considerar em «Total Previsto» o valor do Financiamento Não Definido : S

Tipos de Rubrica : CLASSIFICAÇÃO ORÇAMENTAL ECONOMICA

Objetivo	Número do projeto	Designação do projeto	Rubrica	Forma de	Grupo de Fontes de Financiamento				Fase de	Datas	Pagamentos						Total previsto			
					R G	R P E	U E	EMER			Início	Fim	REALIZADO EM	ESTIM. REALIZ. PERÍODO 2020	2021 (Financ. Definido)	2021 (Financ. N./ Def.) (TOTAL)		2022	2023	2024
Código	Ano Tipo Número	(3)	(4)	(5)	(6)	(7)	(8)	(9)	(10)	(11)	(12)	(13)	(14)	(15)	(16)	(17)	(18)	(19)	(20)	(21) = (13)+(14)+(15)+(16)+(17)+(18)+(19)+(20)
1.1.1.3.	02	Encargos Correntes Municipais										313.195,50								313.195,50
1.1.1.3.	0206	Emprestimos e Operações Financeiras										312.580,50								312.580,50
1.1.1.3.	01	FIM-Fundo de Apoio Municipal							2015/01/01	2021/12/31	0	312.580,50								312.580,50
1.2.		SECURANÇA E ORDEN PUBLICA			115.000,00				2018/05/01	2022/10/31	0	615,00								615,00
1.2.1.		PROTECCAO CIVIL E LUTA CONTRA INCENDIOS			115.000,00							28.097,80	51.732,39	115.000,00	115.000,00	515.000,00	15.000,00			1.254.830,19
1.2.1.1.	03	Serviço Municipal de Protecção Civil	1004/07011002			15.000,00			2002/01/01	2025/12/31	5	28.097,80	51.732,39	15.000,00	15.000,00	15.000,00	15.000,00			1.254.830,19
1.2.1.1.	01	Novas Instalações do SNEC	1001/07010301	E		100.000,00			2020/01/01	2023/12/31	0	6.142.928,79	4.875.598,79	100.000,00	100.000,00	500.000,00				1.100.000,00
2.		FUNCOES SOCIAIS			17.863.829,08	6.793.962,78						1.251.093,54	183.292,88	94.517.548,77	24.657.791,86	23.880.541,83	3.100.005,00			80.881.133,93
2.1.		EDUCACAO			5.280.193,18	3.837.355,59						1.251.093,54	183.292,88	94.517.548,77	24.657.791,86	23.880.541,83	3.100.005,00			17.827.521,19
2.1.1.		ENSINO NÃO SUPERIOR			4.762.245,18	3.837.355,59						1.251.093,54	183.292,88	94.517.548,77	24.657.791,86	23.880.541,83	3.100.005,00			16.685.887,19
2.1.1.1.	04	Ensino Pré-Escolar	6002/07010305	E		100.000,00			2017/01/01	2022/12/31	3	6.051,60	4.034,40	100.000,00	100.000,00	1.671.000,00				1.781.086,00
2.1.1.1.1.		Ampliação da rede pré escolar - Jardim Infantil Ramalha			100.000,00							6.051,60	4.034,40	100.000,00	100.000,00	1.671.000,00				1.781.086,00
2.1.1.2.	03	Ensino Básico e Secundário	6002/07010302		4.662.245,18	3.837.355,59			2002/01/01	2023/12/31	4	1.245.048,94	179.458,48	8.500.300,77	8.500.300,77	3.940.000,00	400.000,00			14.884.601,19
2.1.1.2.1.	02	Aquisição de Equipamento Escolar			100.000,00							62.005,24	44.486,95	100.000,00	100.000,00	100.000,00				406.492,19
2.1.1.2.2.	02	Edifícios Escolares e Logradouros			300.000,00							685.913,14	18.397,10	300.000,00	300.000,00	300.000,00				2.204.850,24
2.1.1.2.3.	02	Reparações em Edifícios Escolares			300.000,00							685.913,14	18.397,10	300.000,00	300.000,00	300.000,00				2.204.850,24
2.1.1.2.4.	02	Edifícios Escolares e Logradouros			4.800,00							4.800,00	4.000,00	4.800,00	4.800,00	4.800,00				92.400,00
2.1.1.2.5.	01	Reparação e Ampliação de Edifícios escolares							2014/01/01		3	182.896,47								182.896,47
2.1.1.2.6.	01	Reparação e Ampliação de Edifícios escolares							2016/01/01	2020/12/31	0	3.351,76								3.351,76
2.1.1.2.7.	02	Ampliação e Requalificação da EB Maria Rosa Colaço			186.259,00	186.252,59			2017/01/01	2022/12/31	3	288.742,58	36.309,48	372.507,59	372.507,59	1.560.000,00				2.257.559,65
2.1.1.2.8.	02	Ampliação e Requalificação da EB Maria Rosa Colaço			140.000,00	140.000,00								280.000,00	1.500.000,00					1.425.000,00
2.1.1.2.9.	02	Ampliação e Requalificação da EB Maria Rosa Colaço			46.259,00	46.252,59								92.507,59	60.000,00					1.425.000,00
2.1.1.2.10.	03	Requalificação da EB Laranjeiro nº1			1.425.000,00				2017/01/01	2019/12/31	0	22.132,75			1.425.000,00					22.132,75
2.1.1.2.11.	02	Ensino Secundário na EB Carlos Gargate							2019/01/01	2021/12/31	0			1.425.000,00						1.425.000,00
2.1.1.2.12.	03	Ampliação EB Tráfaria n.º 1			7.370,78				2019/01/01	2021/12/31	0			7.370,78						7.370,78
2.1.1.2.13.	04	Ampliação EB Alfeite n.º 1			200.000,00				2019/01/01	2022/12/31	0			200.000,00						200.000,00
2.1.1.2.14.	05	Nova Escola Sobreda/Charneca			401.103,35	401.103,35			2019/01/01	2021/12/31	0			802.206,35						802.206,35
2.1.1.2.15.	05	Nova Escola Sobreda/Charneca			326.103,35	326.103,35			2019/01/02	2021/12/31	0			652.206,35						652.206,35
2.1.1.2.16.	05	Nova Escola Sobreda/Charneca			75.000,00	75.000,00			2020/07/20	2020/12/31	9			150.000,00						150.000,00
2.1.1.2.17.	02	Almascience							2020/07/20	2020/12/31	9			150.000,00						150.000,00
2.1.1.2.18.	01	Remoção e substituição de coberturas c/ amianto em Estabelecimentos Escolares			2.043.216,05	3.250.000,00								5.293.216,05						5.293.216,05
2.1.2.		SERVICIOS AUXILIARES			517.248,00									517.248,00	634.586,00					1.151.834,00
2.1.2.1.	01	Ação Social Escolar			517.248,00				2020/01/01	2022/12/31	1			517.248,00	517.248,00					1.034.496,00
2.1.2.2.		Reabilitação de Refeitórios Escolares																		
2.3.		SECURANCA E ACCOES SOCIAIS			172.978,54	2.977,00						2.305,70	2.305,70	175.955,54	175.955,54					178.261,24
2.3.1.		Actividades de Solidariedade Social			172.978,54	2.977,00						2.305,70	2.305,70	175.955,54	175.955,54					178.261,24
2.3.1.1.	01	Idade + Programa de Promoção de Envelhecimento Ativo			2.978,54	2.977,00			2019/04/22	2022/12/31	9			2.305,70	2.305,70					8.261,24
2.3.1.2.		Idade + Programa de Promoção de Envelhecimento Ativo			172.978,54	2.977,00						2.305,70	2.305,70	175.955,54	175.955,54					178.261,24
2.3.2.1.	01	Idade + Programa de Promoção de Envelhecimento Ativo			500,00	500,00								1.000,00						8.261,24
2.3.2.2.	01	Idade + Programa de Promoção de Envelhecimento Ativo																		
Total :											9.200.570,15	3.840.332,59	4.283.080,61	2.440.739,72	13.040.902,74	13.040.902,74	11.733.661,40	7.612.581,42	1.662.581,42	42.436.128,73

Objetivo	Número do projeto	Código Ano Tipo Número	Designação do projeto	Rubrica	Forma de	Grupo de Fontes de Financiamento						Fase de	Pagamentos							Total previsto									
						R G	R P	U E	EMPR	Início	Fim		2021		2022		2023		2024		2025		Outros						
													[16]	[7]	[8]	[9]	[10]	[11]	[12]		[13]	[14]		2021		[17]	[18]	[19]	[20]
																								(Financ. Definido)	(Financ. N./ Def.)				
2.4.2.5.	05	2019 I 40	Requalificação, Fiscalização e Equipamento do Antigo EM-377	3001/07030313	E		200.000,00					2019/01/01	2021/12/31	2		200.000,00							200.000,00	[21] = [13] + ... + [20]					
2.4.2.5.	06	2019 I 37	Requalificação do Espaço Público nas Praças Urbanas da Costa de Caparica	3001/070306	E		50.000,00					2019/01/01	2023/12/31	0	158.840,99	50.000,00			150.000,00					758.840,99					
2.4.2.5.	01	2019 I 11	Obras de Consolidação de Muros de Suporte na Via Pública	3001/07030301	E		197.029,60					2019/01/01	2023/12/31	4	67.574,05	197.029,60			100.000,00					553.445,15					
2.4.2.5.	02	2019 I 13	Execução de Obras de Empreitada para Demolições Diversas	3001/07010413	E		130.000,00					2019/01/01	2023/12/31	0	28.447,50	130.000,00			100.000,00					358.447,50					
2.4.2.5.	02	2019 I 13	Execução de Obras de Empreitada para Demolições Diversas	3001/07010413	E		130.000,00					2020/01/01	2023/12/31	0	119.849,98	130.000,00			100.000,00					719.849,98					
2.4.2.5.	01	2020 I 7	Plano Municipal de Limpeza de Fachadas	3001/070115	E		200.000,00					2020/01/01	2023/12/31	0		200.000,00			200.000,00					150.000,00					
2.4.2.5.	02	2020 I 3	Uma Praça em cada Bairro	3001/07030301	E		150.000,00					2020/01/01	2021/12/31	9		150.000,00			400.000,00					1.200.000,00					
2.4.2.5.	01	2021 I 4	Projeto Integrado e obras de requalificação da frente Atlântico	3001/070306	E		400.000,00					2021/01/01	2023/12/31	0	43.246,63	400.000,00			400.000,00					5.986.470,08					
2.4.5.			RESÍDUOS SÓLIDOS				901.344,90	1.228.847,00								1.384.137,59	2.130.191,90	2.130.191,90	477.762,66	20.005,00	5,00			5.986.470,08					
2.4.5.1.			Remoção dos Resíduos e Limpeza Pública				901.344,90	1.228.847,00								1.384.137,59	2.130.191,90	2.130.191,90	477.762,66	20.005,00	5,00			5.986.470,08					
2.4.5.1.	01	2002 I 67	Aquisição de Contentores, Papelarias e Acessórios	4001/0701002	O		312.910,00					2002/01/01	2022/12/31	4	376.609,88	312.910,00			100.000,00					1.124.810,58					
2.4.5.1.	02	2002 I 68	Aquisição de Equipamentos - DEVESEC	4003/0701002	O		54.005,00					2002/01/01	2025/12/31	4	108.129,91	54.005,00			100.000,00					435.958,28					
2.4.5.1.	06	2018 I 3	Beneficiação de espaços contenzorizados	4001/0701007	E		5,00					2018/05/01	2025/12/31	0	43.246,63	5,00			5,00					43.271,63					
2.4.5.1.	01	2019 I 4	Plano de Sistemas de Recolha de RU 2019-2021	4001/0701002	O		209.999,15					2019/01/01	2021/12/31	3	47.508,75	209.999,15			209.999,15					267.352,82					
2.4.5.1.	02	2019 I 5	Sistema de Gestão de Resíduos	4001/070108	O		40.000,00					2019/01/01	2025/12/31	5	172.042,76	40.000,00			20.000,00					365.256,16					
2.4.5.1.	03	2019 I 6	Aquisição de equipamentos para a Higiene Urbana	4001/0701002	O		67.570,00					2019/01/01	2025/12/31	5	636.599,66	67.570,00			244.000,00					1.164.407,37					
2.4.5.1.	01	2020 I 9	Rede de Recolha Seletiva de RIB's	4001/07010601	O		216.855,75	1.228.847,00				2020/07/20	2025/12/31	9		1.445.702,75			357.757,66					2.585.411,24					
2.4.5.1.	01	2020 I 9	Rede de Recolha Seletiva de RIB's	4001/07010601	O		111.330,38	630.869,00				2020/07/20	2025/12/31	9		742.199,38			337.340,56					1.882.439,22					
2.4.5.1.	01	2020 I 9	Rede de Recolha Seletiva de RIB's	4001/07010601	O		105.525,37	591.978,00				2020/07/20	2025/12/31	9		703.503,37			204.417,10					1.882.439,22					
2.4.6.			PROTEÇÃO DO MEIO AMBIENTE E CONSERVAÇÃO DA NATUREZA				2.841.418,17	116.365,50								1.812.441,01	2.957.763,67	2.957.763,67	2.093.700,00	1.698.700,00	5,00			11.801.802,74					
2.4.6.1.			Promoção da Sustentabilidade Ambiental e Energética				824.004,79	116.365,50								591.442,15	940.970,29	940.970,29	1.563.700,00	1.623.700,00	5,00			6.057.857,33					
2.4.6.1.	01	2002	Promoção da Sustentabilidade Ambiental e Energética				25.655,07	25.655,07								97.893,24	2.039,49	25.655,07	73.700,00	73.700,00	5,00			346.867,80					
2.4.6.1.	0102	2002 I 70	Projetos Ambiente e Clima	5002/070115	O		25.655,07					2002/01/01	2024/12/31	4	97.893,24	25.655,07			73.700,00					346.867,80					
2.4.6.1.	10	2006 I 2	Quinta Biológica e Hortas Urbanas	5002/070115	O		132.824,58					2006/01/01	2021/12/31	3	18.203,54	132.824,58			200.000,00					752.872,52					
2.4.6.1.	07	2009	Redução da Intensidade Energética				165.995,23									165.995,23								165.995,23					
2.4.6.1.	0701	2009 I 3	Eficiência Energética e Energias Renováveis	5009/070115	O		116.365,50					2009/01/01	2019/12/31	0	165.995,23									165.995,23					
2.4.6.1.	10	2010 I 17	Rede Ciclável	3001/07030301	E		50.000,00					2010/01/01	2022/12/31	2		50.000,00			50.000,00					100.000,00					
2.4.6.1.	11	2010 I 33	Plano de Mobilidade Elétrica	5002/07010410	O		115.249,25					2010/01/01	2024/12/31	0	293.360,44	115.249,25			90.000,00					688.609,69					
2.4.6.1.	01	2019 I 22	Fundo Climático - Almada Carbono Menos	5002/07010307	E		500.875,89	116.365,50				2019/01/01	2024/12/31	3	15.989,70	617.241,39			1.200.000,00					4.023.692,09					
2.4.6.1.	01	2019 I 22	Fundo Climático - Almada Carbono Menos	5002/07010307	E		116.365,50	116.365,50				2019/01/01	2024/12/31	3	232.731,00	232.731,00			350.000,00					1.200.000,00					
2.4.6.1.	01	2019 I 22	Fundo Climático - Almada Carbono Menos	5002/070115	E		384.510,39					2019/01/01	2024/12/31	3	384.510,39	384.510,39			850.000,00					1.200.000,00					
2.4.6.2.			Valorização do Património Natural				1.659.813,38									1.659.813,38								3.849.316,57					
2.4.6.2.	01	2002	Parque Urbano da Paz				701.476,01									701.476,01								1.507.712,04					
												Total :				16.667.590,71	5.437.962,78								87.565.547,71				

[5] E - EMPREITADA; A - ADM. DIR.; O - FORMEC. OU OUTROS; NA - NÃO APLICÁVEL

Identificação do Objetivo: CLASSIFICADOR FUNCIONAL
Tipo de Dotação: DOTAÇÕES INICIAIS

Considerar em «Total Previsto» o valor
do Financiamento Não Definido: S

Burcos

Objetivo	Número do projeto	Designação do projeto	Rubrica	Forma de	Grupo de Fontes de Financiamento				Datas		Fase de	Pagamentos					Total previsto																													
					R G	R P	U E	EMER	Início	Fim		REALIZADO EM	ESTIM. REALIZ. PERÍODO 2020	2021 (Financ. Definido)	2021 (Financ. N./ Def.)	2021 (TOTAL)		Periodos seguintes																												
																		2022	2023	2024	2025	Outros																								
Código	Ano Tipo Número	(3)	(4)	(5)	(6)	(7)	(8)	(9)	(10)	(11)	(12)	(13)	(14)	(15)	(16)	(17)	(18)	(19)	(20)																											
2.5.2.1.		Infraestruturas para Práticas Desportivas				772.325,00							346.364,50	772.325,00	10.000,00	10.000,00			1.138.689,50																											
2.5.2.1.01	2020 I 5	Piscinas Municipais - Construção e Manutenção	6003/07010302	E		572.325,00			2020/01/01	2022/12/31	0		346.364,50	572.325,00					918.689,50																											
2.5.2.1.02	2021 I 2	Reabilitação de instalações desportivas	6003/07010302	E		200.000,00			2021/01/01	2023/12/31	0		200.000,00	200.000,00	10.000,00				220.000,00																											
2.5.2.2.		Infraestruturas Recreio e Lazer				699.498,42							1.703.760,12	699.498,42	800.000,00	500.000,00			6.192.923,10																											
2.5.2.2.04	2002 I 99	Parques Infantis	4003/07010405	A		199.498,42			2002/01/01	2025/12/31	4		286.306,55	199.498,42	300.000,00				962.296,75																											
2.5.2.2.04	2019 I 29	Requalificação de Infraestruturas Viárias, Estacionamento e de Mobilidade	3001/07030313	E		500.000,00			2019/01/01	2025/12/31	5		1.417.453,57	500.000,00	500.000,00	500.000,00			5.230.626,35																											
2.5.2.3.		Conserv.,Manut.,Aquis. Equip. p/ Inst. Desportivas				100.000,00							173.717,20	100.000,00					287.312,81																											
2.5.2.3.02	2002 I 101	Aquisição Equipamentos para Instalações Desportivas	6003/07010302	0		50.000,00			2002/01/01	2023/12/31	6		13.959,61	50.000,00					221.264,26																											
2.5.2.3.08	2013 I 4	Conservação e Manutenção de Espaços Desportivos	6003/07010302	0		50.000,00			2013/01/01	2022/12/31	0		16.046,35	50.000,00					66.046,35																											
3.		FONTES ECONÓMICAS				6.974.083,82	2.225.810,00						1.382.721,23	9.197.893,82	6.544.991,32	1.651.591,32			21.611.311,51																											
3.2.		INDÚSTRIA E ENERGIA				429.951,50							90.783,66	429.951,50	20.000,00	20.000,00			601.417,98																											
3.2.1.		Energia				429.951,50							90.783,66	429.951,50	20.000,00	20.000,00			601.417,98																											
3.2.1.1.		Iluminação Pública				429.951,50							90.783,66	429.951,50	20.000,00	20.000,00			601.417,98																											
3.2.1.1.01	2002 I 105	Obras de Iluminação Pública	4002/07010404	E		421.218,50			2002/01/01	2023/12/31	3		20.682,82	421.218,50	20.000,00	20.000,00			532.684,98																											
3.2.1.1.01	2016 I 12	Instalação do Sistema de gestão de rede de Iluminação Pública	5002/07010404	0		8.733,00			2016/01/01	2023/12/31	0		8.733,00	8.733,00	20.000,00	20.000,00			68.733,00																											
3.3.		TRANSPORTES E COMUNICAÇÕES				5.524.132,32	1.698.810,00						742.503,36	7.222.942,32	6.474.991,32	1.131.591,32			18.712.294,47																											
3.3.1.		TRANSPORTES ROBOTIZADOS				5.524.132,32	1.698.810,00						650.835,92	7.222.942,32	6.474.991,32	1.131.591,32			18.620.670,03																											
3.3.1.1.		Infraestruturas Rodoviárias				4.402.900,32	1.301.310,00						108.731,01	5.704.211,32	6.151.591,32	1.301.591,32			14.929.889,46																											
3.3.1.1.02	2019 I 23	Acessibilidades e ligações entre a A2 e Almada	3001/07030301	E		20.000,00			2019/01/01	2025/12/31	1		20.000,00	20.000,00					20.000,00																											
3.3.1.1.03	2019 I 25	Acessibilidades à Costa de Caparica - Troço final do IC20 e acesso alternativo às Praias	3001/07030301	E		380.000,00			2019/01/01	2022/12/31	0		17.220,01	380.000,00	1.000.000,00				1.397.220,01																											
3.3.1.1.05	2019 I 27	Qualificação da Rua dos Pescadores na Costa de Caparica	3001/07030301	E		500.000,00			2019/01/01	2021/12/31	3		356,12	500.000,00	500.000,00				539.045,77																											
3.3.1.1.08	2019 I 33	Requalificação do Eixo Central de Almada	3001/07030301	E		400.000,00			2019/01/01	2023/12/31	3		21.955,50	400.000,00	1.000.000,00	500.000,00			1.930.005,95																											
3.3.1.1.09	2019 I 36	Requalificação da Av. do Mar e envolventes	3001/07030301	E		600.000,00			2019/01/01	2022/12/31	1		600.000,00	600.000,00	2.750.000,00				3.350.000,00																											
3.3.1.1.10	2019 I 50	Requalificação da Estrada Florestal	3001/07030301	E		1.301.310,00			2019/04/22	2022/12/31	0		192,61	2.602.620,00	400.000,00				3.002.812,61																											
3.3.1.1.01	2019 I 48	Conservação e Manutenção de Arruamentos	3001/07030301	A		1.201.591,32			2019/04/22	2025/12/31	3		70.006,77	1.201.591,32	1.001.591,32	801.591,32	801.591,32		4.690.804,22																											
3.3.1.1.01	2019 I 48	Conservação e Manutenção de Arruamentos	4002/07011002			391.619,00							391.619,00	391.619,00	391.619,00																															
3.3.1.1.01	2019 I 48	Conservação e Manutenção de Arruamentos	4002/07030301			809.974,32							809.974,32	809.974,32	409.974,32	409.974,32																														
3.3.1.2.		Ordenamento e Circulação Viária				1.121.231,00	397.500,00						297.352,50	1.518.731,00	320.000,00	330.000,00			3.690.793,57																											
3.3.1.2.07	2011 I 2	Mobilidade e Logística Urbana Sustentável	5002/070115	0		21.969,00			2011/01/01	2023/12/31	0		21.969,00	21.969,00	23.400,00	30.000,00			105.368,00																											
3.3.1.2.03	2016 I 15	Percurso pedonais e de ligação aos equipamentos escolares	3001/07030301	E		397.500,00			2016/01/01	2021/12/31	4		900,50	795.000,00					1.116.044,75																											
3.3.1.2.01	2019 I 16	Sinalização horizontal e vertical na Rede Viária	3001/07030309	E		700.763,00			2019/01/01	2022/12/31	3		282.720,00	700.763,00	300.000,00	300.000,00			2.454.593,82																											
											Total:																																			
											11.916.535,44				7.544.774,26				36.227.084,11				36.227.084,11				35.843.608,55				23.742.535,40				5.614.177,74				3.760.077,74				124.648.793,24			

Identificação do Objeto : CLASSIFICADOR FUNCIONAL
Tipo de Dotação : DOTAÇÕES INICIAIS

Tipo de Plano : PLANO PLURIANUAL DE INVESTIMENTOS
Tipo de Rubrica : CLASSIFICAÇÃO ORÇANICA/ECONOMICA

Considerar em «Total Previsto» o valor do Financiamento Não Definido : S

Objetivo	Número do projeto	Designação do projeto	Rubrica	Forma de	Grupo de Fontes de Financiamento						Fase de	Pagamentos						Total previsto																												
					Código	Ano	Tipo	Número	R G	R P		U E	EMER	Início	Fim	REABILITADO EM ESTIM. REALIZ.	2021 (Financ. Definido)		2021 (Financ. N./ Def.)	2021 (TOTAL)	2022	2023	2024	2025	Outros																					
																										(1)	(2)	(3)	(4)	(5)	(6)	(7)	(8)	(9)	(10)	(11)	(12)	(13)	(14)	(15)	(16)	(17)	(18)	(19)	(20)	
																										[1]	[2]	[3]	[4]	[5]	[6]	[7]	[8]	[9]	[10]	[11]	[12]	[13]	[14]	[15]	[16]	[17]	[18]	[19]	[20]	
[1]	[2]	[3]	[4]	[5]	[6]	[7]	[8]	[9]	[10]	[11]	[12]	[13]	[14]	[15]	[16]	[17]	[18]	[19]	[20]																											
3.3.1.2.	02	2019 I 49	3001/070301	E	1.000,00						2019/04/22	2021/12/31	0	13.732,00	1.000,00		1.000,00							14.732,00																						
														91.667,44	91.667,44									91.667,44																						
3.3.4.	03	2014 I 1	3001/070301	O	495.000,00						2014/01/01	2018/12/31	0	49.371,57	495.000,00		495.000,00							91.667,44																						
														284.488,86	284.488,86									91.667,44																						
3.4.														130.961,68	130.961,68									878.860,43																						
3.4.1.	01	2002 I 117	5001/0701002	O	20.000,00						2002/01/01	2023/12/31	4	5.494,22	370.000,00		370.000,00								521.316,17																					
														6.942,50	6.942,50									32.436,72																						
3.4.1.1.																																														
3.4.1.1.	06	2010 I 18	5001/07010303	E	350.000,00						2010/01/01	2022/12/31	4	14.860,27	350.000,00		350.000,00								488.879,45																					
														153.527,18	153.527,18									357.544,26																						
3.4.2.														153.527,18	153.527,18									357.544,26																						
3.4.2.1.	03	2015 I 7	5001/07010410	O	10.000,00						2015/01/01	2023/12/31	0		10.000,00		10.000,00								10.000,00																					
																									100.000,00																					
3.4.2.1.1.	04	2016 I 19	3004/070015	O	50.000,00						2016/01/01	2022/12/31	0		50.000,00		50.000,00								50.000,00																					
																									182.544,26																					
3.4.2.1.1.	01	2018 I 5	5001/07010413	E	65.000,00						2018/05/01	2020/12/31	6	153.527,18	65.000,00		65.000,00								65.000,00																					
														264.945,35	264.945,35										1.418.738,63																					
3.4.2.1.1.	01	2019 I 21	5001/07010413	E	65.000,00						2019/01/01	2021/12/31	0	103.793,28	1.050.000,00		1.050.000,00								1.418.738,63																					
3.5.					525.000,00									103.793,28	1.050.000,00		1.050.000,00								1.418.738,63																					
3.5.	03	2016 I 18	3001/07010307	E	525.000,00						2016/01/01	2021/12/31	4	264.945,35	1.050.000,00		1.050.000,00								1.418.738,63																					
														125.000,00	125.000,00									625.000,00																						
4.					125.000,00									125.000,00	125.000,00										625.000,00																					
4.2.					125.000,00									125.000,00	125.000,00										625.000,00																					
4.2.3.					125.000,00									125.000,00	125.000,00										625.000,00																					
4.2.3.	01	2021 I 1	0102/070115	O	125.000,00						2021/01/02	2025/12/31			125.000,00		125.000,00								625.000,00																					
														125.000,00	125.000,00										625.000,00																					
[5] E - EMPREITADA; A - ADM. DIR.; O - FORMEC. OU OUTROS; NA - NÃO APLICÁVEL					28.880.311,33									12.557.637,09	7.711.671,11	37.896.084,11	37.898.084,11				36.016.608,55	23.867.535,40	5.739.177,74	3.885.077,74	127.677.794,74																					
Total :																																														

OPÇÕES DO PLANO E ORÇAMENTO 2021

ORÇAMENTO PARA 2021

ORÇAMENTO PARA 2021

A construção do orçamento municipal para o ano de 2021 foi condicionada pelo contexto de grande incerteza a nível macroeconómico derivada da pandemia COVID-19 que o país, a Europa e o Mundo atravessam e da crise económica e social que dela decorre. A necessidade de responder à crise com medidas robustas implicou o reajuste de opções e reafecções de verbas com vista ao reforço das atividades de proteção e segurança, do apoio social e da aposta no investimento.

Este é um orçamento igualmente marcado pelo facto de ser o primeiro a obedecer às regras do Sistema de Normalização Contabilística para Administrações Públicas (SNC-AP), com implicações mais relevantes no que respeita ao seu carácter plurianual.

O Orçamento da Câmara Municipal de Almada para 2021 apresenta um valor global de 128 M€, mais 19 M€ do que o orçamento inicial de 2020.

Conforme definido pelo Regime Financeiro das Autarquias Locais e das Entidades Intermunicipais, na sua atual versão, cujos princípios são integralmente respeitados, o Orçamento municipal respeita as regras da boa gestão pública, prevendo a utilização do excedente das receitas correntes (13,2 M€) para o financiamento de investimento municipal.

TABELA 1 PREVISÃO DAS RECEITAS E DOTAÇÕES DE DESPESAS, 2021

	CORRENTES	CAPITAL	OUTRAS	TOTAL
RECEITAS	97 655 667	30 319 074	70 997	128 045 738
DESPESAS	84 419 898	43 625 840		128 045 738

GRÁFICO 1 PREVISÃO DAS RECEITAS E DOTAÇÕES DE DESPESAS, 2021

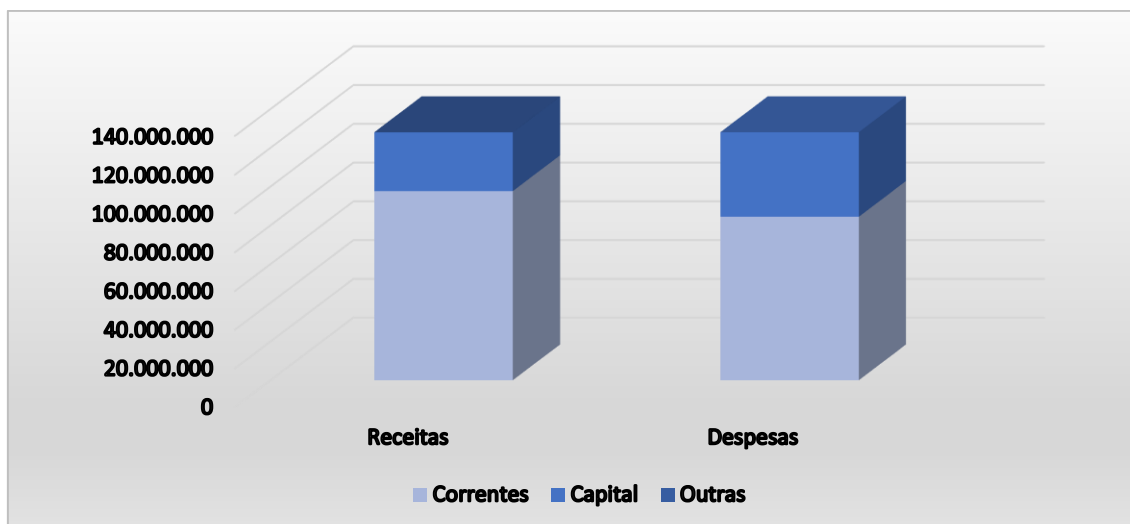

EQUILÍBRIO ORÇAMENTAL

Garantindo o cumprimento das regras de equilíbrio orçamental, a receita bruta corrente é superior à despesa corrente acrescida das amortizações médias de empréstimos de médio e longo prazo.

TABELA 2 DEMONSTRAÇÃO DE CUMPRIMENTO DA REGRA DO EQUILÍBRIO ORÇAMENTAL

RECEITA CORRENTE (1)	97 655 667
DESPESA CORRENTE (2)	84 419 898
AMORTIZAÇÕES MÉDIAS DE EMPRÉSTIMOS (3)	2 836 606
(4) = (2) + (3)	87 256 504
REGRA DO EQUILÍBRIO ORÇAMENTAL (1) - (4)¹	10 399 163

ORÇAMENTO DA RECEITA

Os impostos diretos, que incluem, entre outros, o Imposto Municipal sobre Imóveis (IMI), o Imposto Municipal sobre Transmissões Onerosas de Imóveis (IMT), o Imposto Único de Circulação (IUC) e a Derrama, são a principal fonte de financiamento do orçamento municipal, respondendo por 45% do seu total. Face ao orçamento inicial de 2020 há um aumento de 2,4% (1,3 M€) mas existe uma redução de 6% relativamente ao valor cobrado em 2019. Espera-se que o IMI mantenha estabilidade e que a esperada diminuição do preço das casas, devido à crise económica, seja compensada por um aumento no número de transações que atenuem os eventuais efeitos no IMT.

As Transferências Correntes e de Capital asseguram, no seu conjunto, 24% do orçamento, registando-se um crescimento de 30% face ao orçamento inicial de 2020 (7,1 M€). Estando as Transferências correntes (FEF, Participação no IRS e Participação no IVA) já definidas no Orçamento de Estado de 2021 e não se registando impactos negativos para a receita municipal na decisão de diminuição para 4% da participação no IRS, o crescimento registado relaciona-se diretamente com as Transferências de Capital e, em particular, com as receitas provenientes dos Fundos Comunitários. A concretização e conclusão de grandes projetos de investimento financiados através dos Programas Operacionais do Portugal 2020 e a aplicação de verbas significativas em projetos como a remoção do amianto em estabelecimentos escolares como medida de combate aos efeitos económicos provocados pela Pandemia COVID-19 justificam este aumento.

¹ Art.º 40º da Lei 73/2013, de 03/10

Outra fonte de financiamento relevante para o Orçamento de 2021 são os Ativos Financeiros (16% do total) que correspondem à libertação das verbas a aplicar em 2020 em Depósito a Prazo.

A venda de bens e serviços é outra fonte de receita municipal, respondendo por cerca 8% do total. Nela desempenham papel relevante, por um lado, a receita proveniente da recolha, encaminhamento e tratamento de resíduos urbanos, por outro, a receita proveniente da prestação de serviços desportivos e, ainda a receita proveniente das refeições escolares.

Registe-se ainda o aumento significativo (40% face ao orçamento inicial de 2020) verificado nas Taxas, Multas e Outras Penalidades que se relaciona diretamente com o aumento decidido pelo Governo relativamente à Taxa de Gestão de Resíduos e à evolução positiva registada em 2020 e que se prevê continuar para 2021 na receita proveniente das Taxas de loteamentos e obras.

TABELA 3 ORÇAMENTO DA RECEITA, 2021

RUBRICAS DA RECEITA	VALOR
RECEITAS CORRENTES:	97 655 667
IMPOSTOS DIRECTOS	57 065 374
TAXAS, MULTAS E OUTRAS PENALIDADES	6 094 539
RENDIMENTOS DE PROPRIEDADE	3 043 503
TRANSFERÊNCIAS CORRENTES	21 312 917
VENDA DE BENS E SERVIÇOS CORRENTES	10 029 890
OUTRAS RECEITAS CORRENTES	109 444
RECEITAS DE CAPITAL:	30 319 074
VENDAS DE BENS DE INVESTIMENTO	3 907
TRANSFERÊNCIAS DE CAPITAL	9 850 217
ACTIVOS FINANCEIROS	20 264 359
OUTRAS RECEITAS DE CAPITAL	200 591
REPOSIÇÕES NÃO ABATIDAS NOS PAGAMENTOS	70 997
TOTAL	128 045 738

GRÁFICO 2 ESTRUTURA DO ORÇAMENTO DA RECEITA, 2021



TABELA 4 EVOLUÇÃO DO ORÇAMENTO DA RECEITA, 2019-2021²

	2019	2020	2021
RECEITA EFETIVA:	90 147 769,00	98 686 822,50	107 781 379,00
Receita corrente	86 085 097,00	94 660 389,98	97 655 667,00
Receita de capital	4 049 905,00	4 015 453,00	10 054 715,00
Reposições não abatidas aos pagamentos	12 767,00	10 979,52	70 997,00
RECEITA NÃO EFETIVA:	261 924,00	264 358,76	20 264 359,00
Receita com ativos financeiros	261 924,00	264 358,76	20 264 359,00
SALDO DA GERÊNCIA ANTERIOR		10 622 884,33	
RECEITA TOTAL	90 409 693,00	109 574 065,59	128 045 738,00

² Previsões do orçamento inicial

ORÇAMENTO DA DESPESA

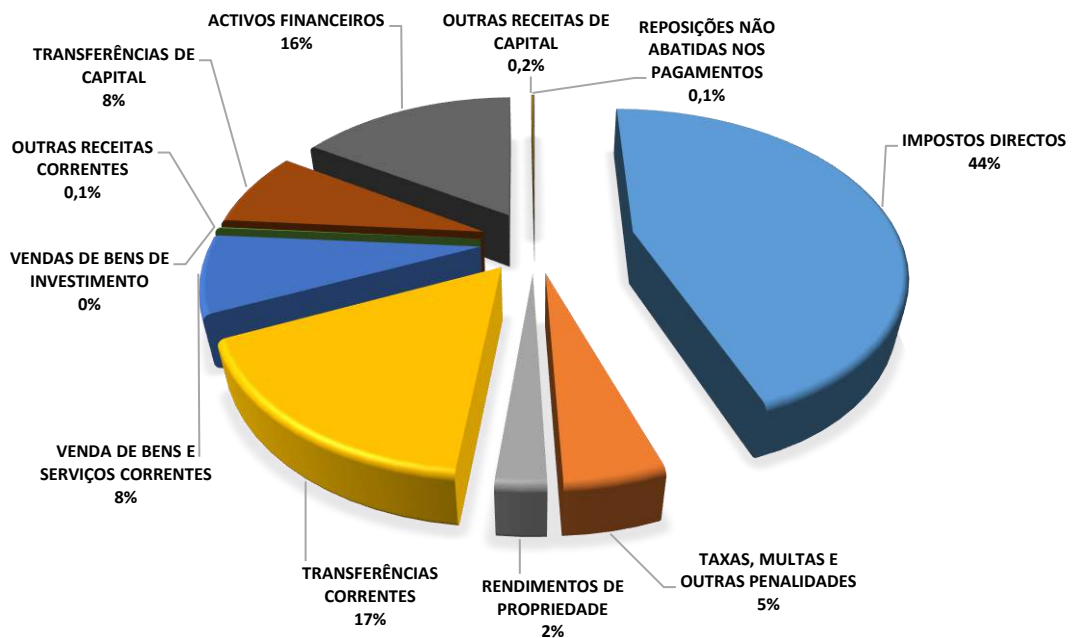
Correspondente à distribuição da despesa por objetivos de política, a sua estrutura económica apresenta um maior peso da despesa corrente relativamente à despesa de capital.

A primeira, com cerca de 84,4M€, corresponde a 66% do total e apresenta-se principalmente afeta ao pagamento do pessoal, à aquisição de bens e serviços e a transferências correntes, as quais, em conjunto, respondem pela quase totalidade da despesa corrente.

Nas despesas de capital, assume particular relevância a componente de aquisição de bens de capital. Correspondendo a 38M€, o investimento mobiliza 87% da despesa de capital e 30% da despesa total, na qual o investimento em escolas, construções diversas e equipamento básico, bem como a despesa em bens do domínio público, assumem particular significado.

TABELA 5 ORÇAMENTO DA DESPESA, 2021

RUBRICAS DA DESPESA	VALOR
DESPESA CORRENTE:	84 419 898
DESPEAS COM O PESSOAL	40 786 142
AQUISIÇÃO DE BENS E SERVIÇOS	29 377 991
JUROS E OUTROS ENCARGOS	157 533
TRANSFERÊNCIAS CORRENTES	11 759 886
SUBSÍDIOS	1 134 000
OUTRAS DESPESAS CORRENTES	1 204 346
DESPESA DE CAPITAL:	43 625 840
AQUISIÇÃO DE BENS DE CAPITAL	37 898 084
TRANSFERÊNCIAS DE CAPITAL	2 566 616
PASSIVOS FINANCEIROS	3 161 140
TOTAL	128 045 738

GRÁFICO 3 ESTRUTURA DO ORÇAMENTO DA DESPESA, 2021



TABELA 6 EVOLUÇÃO DO ORÇAMENTO DA DESPESA, 2019-2021³

	2019	2020	2021
DESPESA EFETIVA:	87 349 665,00	106 165 171,59	124 884 598,00
Despesa corrente	67 194 639,00	78 770 434,59	84 419 897,65
Despesa de capital	20 155 026,00	27 394 737,00	40 464 700,35
DESPESA NÃO EFETIVA:	3 060 028,00	3 408 894,00	3 161 140,00
Despesa com ativos financeiros		156 300,00	
Despesa com passivos financeiros	3 060 028,00	3 252 594,00	3 161 140,00
DESPESA TOTAL	90 409 693,00	109 574 065,59	128 045 738,00

³ Dotações do orçamento inicial

GRANDES OPÇÕES DO PLANO PARA 2021

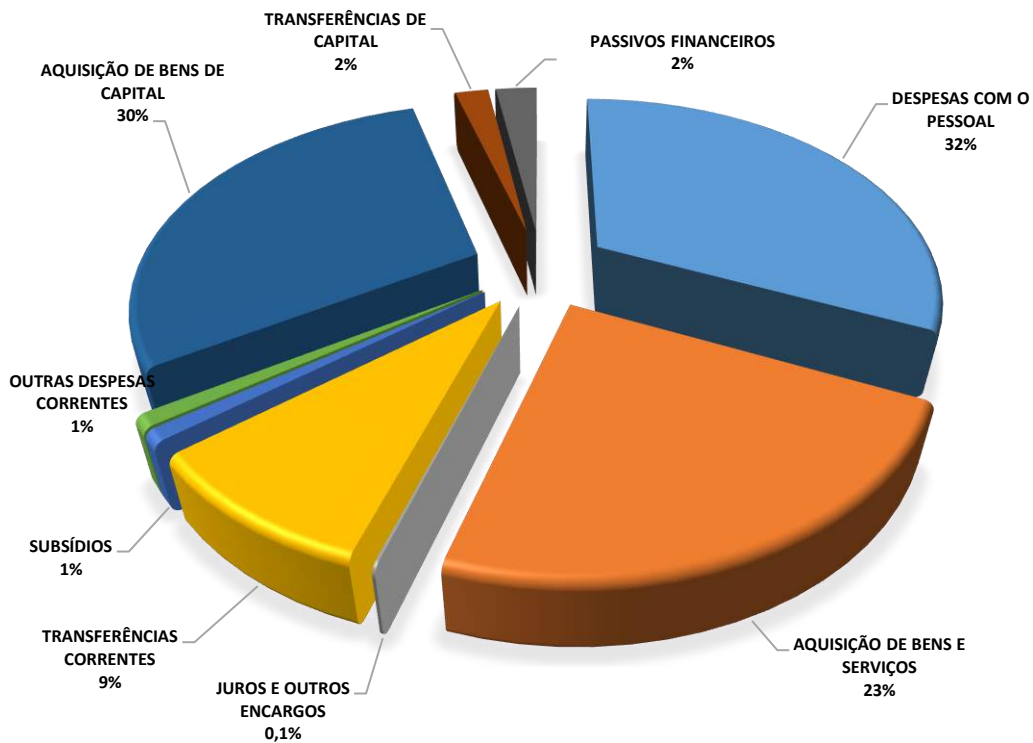
POR FUNÇÕES

Do ponto de vista funcional, as funções gerais, que abrangem os encargos de funcionamento dos serviços, mantêm preponderância no orçamento total. Nomeadamente as despesas com o pessoal que responde por cerca de 60% do montante afeto àquelas funções.

Nas Funções Sociais, a despesa em Habitação e Serviços Coletivos constitui parte significativa do total, mobilizando cerca de 20M€ (43%), particularmente dirigidos à Proteção do Meio Ambiente e Conservação da Natureza (6M€), ao Ordenamento do Território (4,2M€) e Resíduos Urbanos (7M€). Os Serviços Culturais e Recreativos (23%) e a Educação (30%) mobilizam, em conjunto, mais de metade da despesa em Funções Sociais.

As Funções Económicas representam cerca de 12 M€, essencialmente absorvidos pelos Transportes e Comunicações, que correspondem a 79% da despesa em Funções Económicas.

GRÁFICO 4 GRANDES OPÇÕES DO PLANO POR FUNÇÕES, 2021

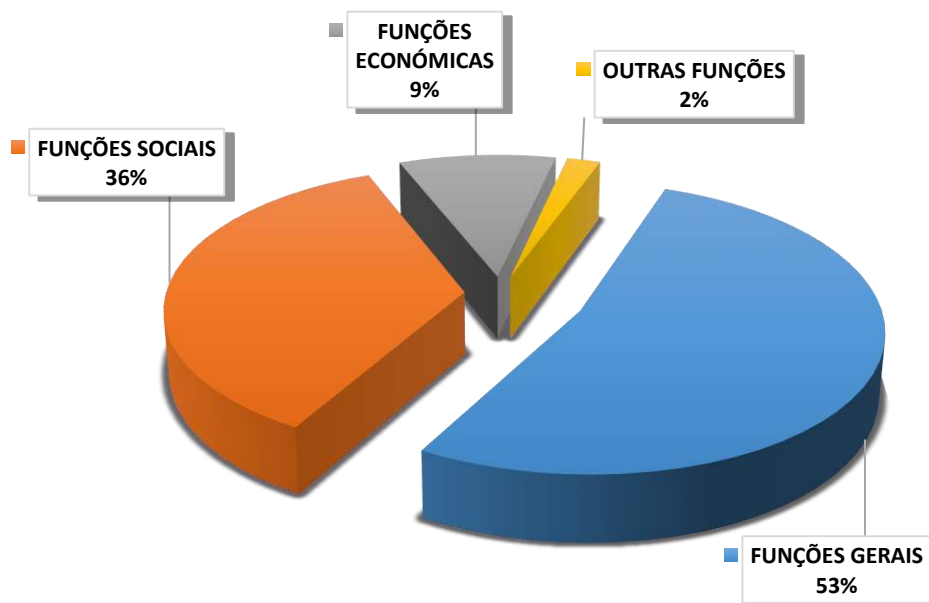

POR OBJETIVOS

O objetivo definido nas Grandes Opções do Plano dirigido à Governança, Serviços Públicos e Cidadania constitui aquele que mobiliza a maior parte dos recursos municipais, correspondendo-lhe cerca de 54% do total disponível. Nele, a Gestão dos Serviços e Administração Geral que inclui as despesas com o pessoal, os encargos com o funcionamento de instalações municipais, a conservação e reparação de edifícios municipais, os juros e amortizações de empréstimos e contratos de leasing é a linha de orientação mais relevante.

Segue-se-lhe o objetivo dirigido ao Ambiente, Espaço Público, Espaços Verdes, Energia, Clima e Sustentabilidade para o qual são dirigidos cerca de 16 M€ em 2021, 12% do total da despesa, sendo as áreas mais relevantes a Higiene Urbana e Salubridade (6,4 M€), o Espaço Público, Qualidade de Vida Urbana e Rede Viária (4,2 M€) e os Jardins e Espaços Verdes (2,8 M€).

Ainda financeiramente relevante, o objetivo Educação, Qualificação e Conhecimento responde por 10% da despesa (13,1 M€), sendo a maior parte desta verba alocada à linha Equipamentos Escolares e Condições de Funcionamento.

Os restantes objetivos mobilizam, em conjunto, 20% do total do Orçamento.

Embora alterando a distribuição da despesa, as modificações registadas mantêm, no essencial, a ordem financeira dos objetivos já verificada em 2020, atenuando-se a importância do objetivo Governança, Serviços Públicos e Cidadania enquanto destino dos recursos financeiros do Município.

Relativamente ao Orçamento de 2020, os Objetivos que crescem mais em 2021 são os Transportes, Mobilidade e Acessibilidades (96%), a Educação, Qualificação e Conhecimento (71%), as Artes, Cultura e Criatividade (51%), a Solidariedade, Inclusão e Habitação (37%). Registe-se ainda o crescimento de 40% nas Transferências para as Freguesias.

GRÁFICO 5 GRANDES OPÇÕES DO PLANO POR OBJETIVOS, 2021

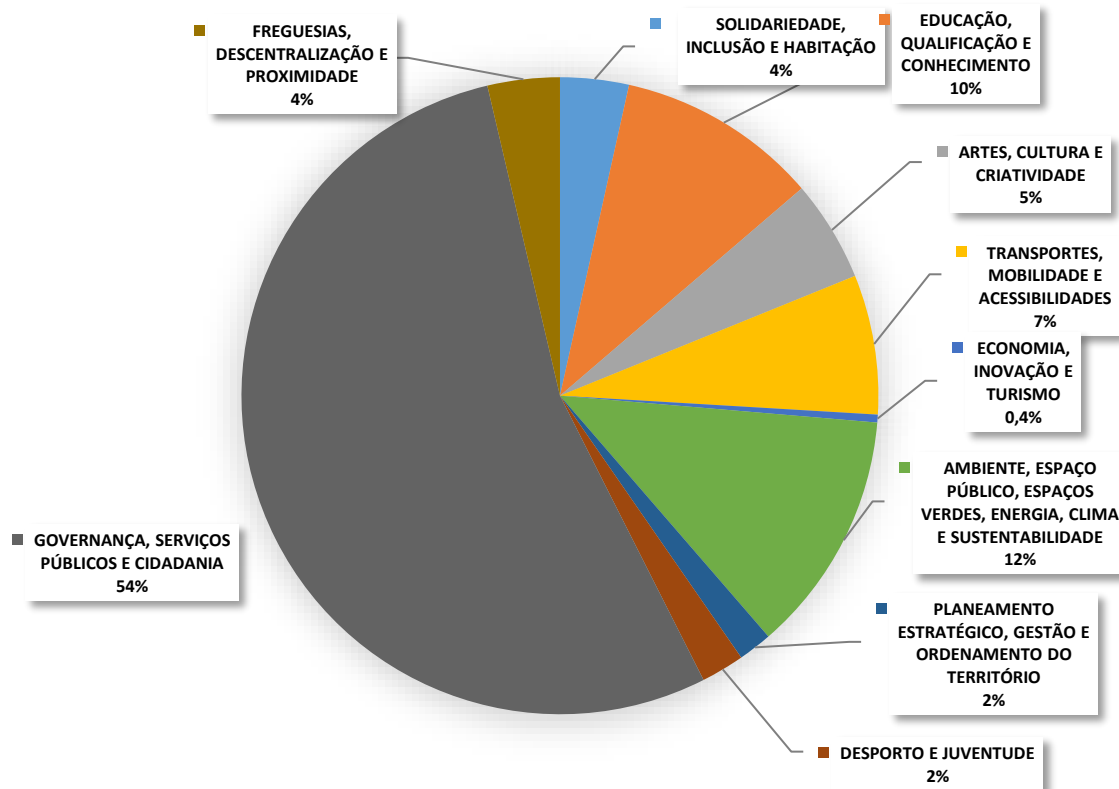

O PLANO PLURIANUAL DE INVESTIMENTOS (PPI) E O PLANO DE ATIVIDADES MUNICIPAIS (PAM)

O investimento (PPI), num total de 37,9M€, corresponde a cerca de 30% da despesa total, dirigindo-se os restantes 70% para atividades municipais (PAM).

É para as Funções Sociais que se dirige a maior parte do investimento, constituindo estas cerca de 65% do PPI. O investimento correspondente às Funções Económicas é de 23% do total e as Funções Gerais respondem apenas por 10%.

A aposta no investimento municipal para 2021 é traduzida num crescimento do PPI em 51% face ao orçamento inicial de 2020, que representa mais 12,7 M€.

GRÁFICO 6 COMPOSIÇÃO DAS GRANDES OPÇÕES DO PLANO, 2021

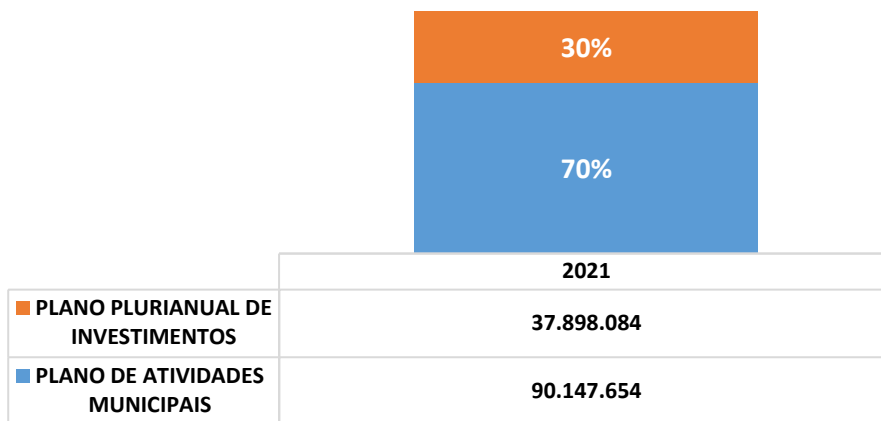

OPÇÕES DO PLANO E ORÇAMENTO 2021

MAPA DE TRANSFERÊNCIAS PARA AS FREGUESIAS

MAPA DE TRANSFERÊNCIAS PARA AS FREGUESIAS - 2021

Ano	PAM, N.º	Descrição	Classificação Orgânica/Económica	Almada, Cova da Piedade, Pragal e Cacilhas	Charneca de Caparica e Sobreda	Caparica e Trafaria	Laranjeiro e Feijó	Costa da Caparica	TOTAL
2014	8	Conservação e Manutenção Urbana (Freguesias)	2001/0805010313	84.635,20	35.833,55	72.771,87	62.385,67	69.707,78	325.334,07
2015	7	Mobiliário Urbano (Freguesias)	2001/0805010314	20.956,00	21.013,00	9.731,27	9.145,00	22.791,70	83.636,97
2015	15	Conservação e Manutenção de Muros e Muretes (Freguesias)	2001/0805010313	34.359,00	6.334,50	7.257,00	15.099,00	9.962,90	73.012,40
2015	4	Mercados (Freguesias)	2001/0405010314	0,00	54.712,98	97.647,72	0,00	76.854,07	229.214,77
2014	9	Conservação e Manutenção de Cemitérios (Freguesias)	2001/0805010313	0,00	0,00	118.619,30	0,00	0,00	118.619,30
2015	5	Limpeza Pública (Freguesias)	2001/0405010314	305.154,83	791.261,25	266.362,40	192.651,47	253.251,03	1.808.680,98
2015	6	Espaços Verdes (Freguesias)	2001/0805010314	177.694,02	175.853,22	107.646,35	249.803,68	42.616,23	753.613,50
2015	3	Reparação de escolas e logradouros (Freguesias)	2001/0405010314	88.271,00	73.903,00	67.015,50	98.309,00	23.787,00	351.285,50
2014	6	Conservação de Recintos Desportivos (Freguesias)	2001/0405010313	17.300,20	33.704,91	8.267,96	5.066,08	0,00	64.339,15
2017	3	Promoção e salvaguarda articulada interesses próprios das populações	2001/0405010313	283.371,80	140.426,74	285.281,74	105.569,31	68.385,07	883.034,66
				1.011.742,05	1.333.043,15	1.040.601,11	738.029,21	567.355,78	4.690.771,30

OPÇÕES DO PLANO E ORÇAMENTO 2021

MAPA DE EMPRÉSTIMOS OBTIDOS

MAPA DE EMPRÉSTIMOS OBTIDOS

Unidade: "Euros"

Caracterização do empréstimo	Data da aprovação pela AM	Data da contratação do empréstimo	Prazo do contrato	Anos decorridos (31/12/2020)	Visto do TC		Finalidade do Empréstimo	Capital		Taxa de juro		Encargos do Ano			Divida em 1 de Janeiro (previsão)	Divida em 31 de Dezembro (previsão)	Obs	
					Número de registo	Data		Utilizado	Contratado	Inicial	Atual	Amortização	Juros	Total				
Médio e Longo Prazo (Empréstimos Bancários):																		
Caixa Geral de Depósitos:	28/09/2001	20/01/2002	20	18,00	4606	18/01/2002	I	858 340,26	1 096 050,52	1,00%	0,2270%	45 687,20	129,63	45 816,83	68 530,82	22 843,62	(A*)	
CONVENTO CAPUCHOS																		
C.G.D. - I.N.H.I.:																		
132 FOGOS / Habitação Social	06/07/1995	10/11/1995	27,5	25,00	79961	24/10/1995	I	1 243 553,05	1 404 280,68	6,70%	0,4216%	61 873,10	589,00	62 462,10	155 172,68	93 299,58	(1)(C)	
128 FOGOS / Habitação Social	06/07/1995	10/11/1995	27,5	25,00	79962	24/10/1995	I	1 422 806,04	1 567 851,48	6,70%	0,4216%	72 605,00	691,16	73 296,16	182 087,37	109 482,37	(1)(C)	
112 FOGOS / PER	22/09/1995	04/12/1995	27	25,00	90429	02/11/1995	I	1 757 747,83	1 757 747,83	3,13%	0,6507%	81 435,54	930,98	82 366,52	163 401,84	81 966,30	(2)(B)	
33 FOGOS / PER	29/02/1996	11/09/1996	27,5	24,00	39793	30/07/1996	I	410 983,53	410 983,53	3,13%	0,5784%	18 472,59	350,01	18 822,60	65 123,53	46 650,94	(2)(B)	
147 FOGOS / PER	28/06/1996	29/11/1996	27	24,00	74493	18/10/1996	I	2 030 002,69	2 306 805,60	2,63%	0,6385%	92 225,70	1 630,88	93 856,58	278 450,23	186 234,53	(2)(B)	
126 FOGOS / PER	28/06/1996	17/07/1997	25	23,00	34650	24/06/1997	I	2 323 260,94	2 323 260,94	2,25%	0,6308%	105 229,89	1 166,01	106 395,90	211 124,59	105 894,70	(2)(B)	
188 FOGOS / PER	03/03/2000	21/06/2000	20	18,00	977	01/06/2000	I	3 944 493,77	3 944 493,77	0,90%	0,0000%	244 778,74	0,00	244 778,74	489 557,48	244 778,74	(3)(B)	
68 FOGOS / PER	30/04/2001	25/09/2001	25	19,00	4508	03/01/2002	I	1 385 347,48	1 385 347,48	1,22%	0,0000%	59 218,14	0,00	59 218,14	355 308,81	296 090,67	(3)(B)	
87 FOGOS / PER (1º reforço)	04/11/2002	21/01/2004	25	16,00	3046	31/12/2003	N	1 812 853,60	1 812 853,60	0,75%	0,2259%	75 844,16	1 425,74	77 269,90	650 165,80	574 321,64	(4)	
188 FOGOS / PER (2º reforço)	29/10/2004	31/12/2004	18	16,00	2804	23/12/2004	N	419 963,83	419 963,83	0,75%	0,0000%	26 061,19	0,00	26 061,19	52 122,38	26 061,19	(4)	
188 FOGOS / PER (2º reforço)	30/06/2005	15/11/2005	17	15,00	2464	03/11/2005	N	81 258,40	81 258,40	0,75%	0,0000%	5 042,55	0,00	5 042,55	10 085,10	5 042,55	(4)	
58 FOGOS / PER	04/11/2002	10/01/2005	25	15,00	2803	23/12/2004	N	1 403 602,80	1 403 602,80	0,75%	0,2041%	58 224,86	1 169,92	59 394,78	587 629,47	529 404,61	(4)	
55 FOGOS / PER	04/11/2002	29/12/2005	25	15,00	2465	03/11/2005	N	1 072 165,46	1 072 165,46	0,75%	0,2766%	44 343,14	1 211,10	45 554,24	448 994,71	404 651,57	(4)	
Banco BPI:																		
ESCOLAS BÁSICAS	21/11/2006	02/07/2008	20	12,00	2024	27/12/2006	N	2 511 779,00	2 511 779,00	3,75%	0,0000%	142 513,96	0,00	142 513,96	1 140 111,63	997 597,67		
REQUALIFICAÇÃO REDE ESCOLAR E REGENERAÇÃO URBANA	30/06/2009	13/08/2009	20	11,00	1284	13/08/2009	N	8 000 000,00	8 000 000,00	2,90%	1,1740%	470 588,22	49 024,08	519 612,30	4 235 293,98	3 764 705,76		
REDE ESCOLAR																		
REGENERAÇÃO URBANA																		
FINANCIAMENTO DE INVESTIMENTOS SÍTOS NO MUNICÍPIO DE ALMADA	30/04/2010	13/08/2010	20	10,00	729	13/08/2010	N	8 700 000,00	8 700 000,00	2,23%	0,8240%	628 472,70	33 397,00	661 869,70	4 209 829,16	3 581 356,46		
Banco Santander Totta:																		
FINANCIAMENTO DE PROJETOS DE INVESTIMENTOS DO MUNICÍPIO DE ALMADA	12/04/2017	20/04/2017	10	3,00	64	05/05/2017	N	5 350 000,00	5 350 000,00	0,85%	0,8500%	668 750,00	35 527,35	704 277,35	4 346 875,00	3 678 125,00	(**)	
Empréstimos - Quadro:																		
REFORMULAÇÃO DO TRATAMENTO DA ETAR DA QUINTA DA BOMBA	29/04/2015	03/09/2015	14	5,00	1303	03/09/2015	N	2 824 760,79	3 100 000,00	0,61%	0,0000%	235 833,44	0,00	235 833,44	2 122 501,00	1 886 667,56	(***)	
EMISSÁRIO DA BACIA NORTE E SERVIÇO DA COSTA POLIS	29/04/2015	03/09/2015	12	5,00	1302	03/09/2015	N	282 604,50	560 000,00	0,61%	0,0000%	28 312,90	0,00	28 312,90	198 190,34	169 877,44	(****)	
TOTAL								47 835 523,97	50 508 444,92			3 168 513,02	127 242,86	3 295 755,88	19 970 555,92	16 805 042,90		

Legenda:

- (1) - Sobre a taxa de juro incide uma bonificação de 60% da taxa de referência criada pelo DL n.º 359/89, de 18/10, revista na Portaria n.º 949/98, de 03/11
- (2) - Sobre a taxa de juro incide uma bonificação de 75% da taxa de referência - Portaria 673/93, de 19/07, revista na Portaria n.º 949/98, de 03/11, que regulamenta DL 163/93, de 07/05
- (3) - Sobre a taxa de juro incide uma bonificação de 75% da taxa de referência - Portaria 949/98, de 03/11, revista na Portaria 1149/2001, de 29/09, que regulamenta DL 163/93, de 07/05
- (4) - Sobre a taxa de juro incide uma bonificação de 75% da taxa de referência - Portaria 1149/2001, de 29/09, que regulamenta DL 163/93, de 07/05
- (A) - Isento do Limite de Endividamento - al. c) do n.º 1 do Art.º 7º da Lei 16-A/2002, de 31/05
- (B) - Isento do Limite de Endividamento - PER (art.º 21º da DL 163/93, de 07/05, introduzido pela Lei 34/96, de 29/08)
- (C) - Isento do Limite de Endividamento - Lei 42/98, de 06/08, com alterações que lhe foram introduzidas (Art.º 28º da Lei 3-B/2000, de 04/04)
- (D) - Amortização Extraordinária feita pela CGD em 2009 pelo montante de 26.977.80€ - Firm da Bonificação
- (*) - Emprestimo Extraordinário feito pela CGD em 2009 pelo montante de 26.977.80€ - Firm da Bonificação
- (**) - Capital inicial (560.000€) utilizado pelo remanescente (2.600.000€) em 2018
- (***) - Emprestimo inicial (560.000€) utilizado pelo remanescente (2.600.000€) em 2018
- (****) - Não exceções do limite de endividamento
- (N) - Não exceções do limite de endividamento

ORGÃO EXECUTIVO
Em _____ de _____

ORGÃO DELIBERATIVO
Em _____ de _____

OPÇÕES DO PLANO E ORÇAMENTO 2021

MAPA DE EXECUÇÃO ORÇAMENTAL

MUNICÍPIO DE ALMADA

Unidade: "Euro"

RUBRICAS	31/12/2021
ATIVO	
Activos não corrente:	
Activos fixos tangíveis	323 869 204,00
Propriedades de Investimento	0,00
Ativos intangíveis	764 507,15
Participações financeiras	67 178 219,79
Outros activos financeiros	2 319 898,04
	394 131 828,99
Activo corrente:	
Inventários	609 230,95
Ativos biológicos	0,00
Devedores por transferências e subsídios	0,00
Devedores por empréstimos bonificados	0,00
Cientes, contribuintes e utentes	545 481,47
Estado e outros entes públicos	0,00
Outras contas a receber	37 390 283,23
Diferimentos	69 614,43
Ativos financeiros detidos para negociação	0,00
Outros ativos financeiros	506 550,48
	26 207 106,55
Caixa e depósitos bancários	65 328 267,11
Total do Ativo	459 460 096,10
PATRIMÓNIO LÍQUIDO	
Património/Capital	161 649 413,39
Outros instrumentos de capital próprio	0,00
Prémios de emissão	0,00
Reservas	6 557 220,83
Resultados transitados	153 467 214,38
Ajustamentos em ativos financeiros	5 154 802,82
Excedentes de revalorização	0,00
Outras variações no Património Líquido	93 761 494,43
Resultado líquido do período	975 821,54
Interesses que não controlam	0,00
Total do Património Líquido	421 565 967,40
PASSIVO	
Passivo não corrente	
Provisões	6 145 644,67
Financiamentos obtidos	15 147 336,01
Fornecedores de investimentos	0,00
Responsabilidade por benefícios pós-emprego	0,00
Outras contas a pagar	0,00
Passivo corrente	
Credores por transferências e subsídios concedidos	0,00
Fornecedores	436 448,44
Adiantamentos de clientes, contribuintes e utentes	0,00
Estado e outros entes públicos	447 592,06
Financiamentos obtidos	3 745 803,46
Fornecedores de investimentos	114 618,51
Outras contas a pagar	6 944 525,02
Diferimentos	2 465 600,52
Passivos financeiros detidos para negociação	0,00
Outros passivos financeiros	2 446 560,01
	16 601 148,02
Total do passivo	37 894 128,70
Total do património líquido e passivo	459 460 096,10

MUNICÍPIO DE ALMADA

Unidade: "Euro"

RUBRICAS	31/12/2021
RENDIMENTOS E GASTOS	
Impostos, contribuições e taxas	63 170 666,00
Vendas	8 251,00
Prestações de serviços e concessões	9 462 082,00
Transferências correntes e subsídios à exploração	21 312 917,00
Variações nos inventários da produção	0,00
Trabalhos para a própria entidade	0,00
Custos das mercadorias vendidas e das matérias consumidas	0,00
Fornecimentos e serviços externos	-30 737 252,85
Gastos com o pessoal	-39 733 995,28
Transferências e subsídios concedidos	-15 460 501,81
Prestações sociais	0,00
Imparidade de inventários(perdas e reversões)	0,00
Imparidade de dívidas a receber(perdas e reversões)	0,00
Provisões (aumentos/reduções)	0,00
Imparidade de investimentos não depreciáveis (perdas e reversões)	0,00
Aumentos/reduções de justo valor	0,00
Outros rendimentos e ganhos	5 106 124,51
Outros gastos e perdas	-1 204 346,00
Resultado antes de depreciações e gastos de financiamentos	11 923 944,57
Gastos/reversões de depreciação e de amortização	-10 791 531,02
Imparidade de investimentos depreciáveis/amortizáveis (perdas/reversões)	0,00
Resultado operacional(antes de gastos de financiamentos)	1 132 413,54
Juros e rendimentos similares obtidos	941,00
Juros e gastos similares suportados	-157 533,00
Resultado antes de impostos	975 821,54
Imposto sobre o rendimentos	
Resultado líquido do período	975 821,54

MUNICÍPIO DE ALMADA

Unidade: "Euro"

Rubricas	31/12/2021
<u>Fluxos de caixa das atividades operacionais</u>	
Recebimentos de clientes	8 251,00
Recebimentos de contribuintes	57 065 374,00
Recebimentos de utentes	15 567 374,00
Pagamentos a fornecedores	-30 737 252,85
Pagamentos ao pessoal	-39 733 995,28
Caixa gerada pelas operações	2 169 750,87
Outros recebimentos/pagamentos	8 631 220,19
Fluxos de caixa das actividades operacionais (a)	10 800 971,06
<u>Fluxos de caixa das atividades de investimento</u>	
Pagamentos respeitantes a:	
Ativos fixos tangíveis	-37 539 828,03
Ativos intangíveis	0,00
Propriedades de Investimento	0,00
Investimentos financeiros	0,00
Outros ativos	0,00
Recebimentos provenientes de:	
Ativos fixos tangíveis	3 907,00
Ativos intangíveis	0,00
Propriedades de Investimento	0,00
Investimentos financeiros	0,00
Outros ativos	0,00
Subsídios ao investimento	1 000,00
Transferências de capital	9 849 217,00
Juros e rendimentos similares	941,00
Dividendos	0,00
Fluxos de caixa das actividades de investimento (b)	-27 684 763,03
<u>Fluxos de caixa das atividades de financiamento</u>	
Recebimentos provenientes de:	
Financiamentos obtidos	0,00
Realizações de capital e de outros instrumentos de capital	0,00
Cobertura de prejuízos	0,00
Doações	0,00
Outras operações de financiamento	0,00
Pagamentos respeitantes a:	
Financiamentos obtidos	-3 161 140,00
Juros e gastos similares	-157 533,00
Dividendos	0,00
Reduções de capital e de outros instrumentos de capital	0,00
Outras operações de financiamento	0,00
Fluxos de caixa das actividades de financiamento (c)	-3 318 673,00
Varição de caixa e seus equivalentes (a+b+c)	-20 202 464,97
Efeito das diferenças de câmbio	
Caixa e seus equivalentes no início do período	46 409 571,52
Caixa e seus equivalentes no fim do período	26 207 106,55
CONCILIAÇÃO ENTRE CAIXA E SEUS EQUIVALENTES E SALDO DE GERÊNCIA	
Caixa e seus equivalentes no início do período	46 409 571,52
- Equivalentes a Caixa no início do período	-20 264 359,00
- Variações cambiais de Caixa no início do período	0,00
= Saldo da gerência anterior	26 145 212,52
De execução orçamental	23 594 631,11
De operações de tesouraria	2 550 581,41
Caixa e seus equivalentes no fim do período	26 207 106,55
- Equivalentes a Caixa no fim do período	
- Variações cambiais de Caixa no fim do período	
= Saldo para a gerência seguinte	26 207 106,55
De execução orçamental	23 656 525,14
De operações de tesouraria	2 550 581,41

OPÇÕES DO PLANO E ORÇAMENTO 2021

**REGRAS DE EXECUÇÃO DO
ORÇAMENTO E DAS GRANDES
OPÇÕES DO PLANO**

Regras de Execução do Orçamento e das Grandes Opções do Plano (GOP), 2021

CONCEITOS GERAIS

Artigo 1º

Objeto

O presente documento estabelece regras e procedimentos complementares necessários ao cumprimento das disposições constantes do Decreto-Lei n.º 54-A/99, de 22 de fevereiro, da Lei n.º 73/2013, de 3 de Setembro (RFALEI), do Decreto-Lei n.º 192/2015, de 11 de setembro, e ainda quando aplicável à autarquia a Lei n.º 8/2012, de 21 de fevereiro, Lei dos Compromissos e Pagamentos em Atraso (adiante designada LCPA) e respetiva regulamentação introduzida pelo Decreto-Lei n.º 127/2012, de 21 de junho, todos na sua redação atual, constituindo estes diplomas legais, no seu conjunto, o quadro normativo aplicável à execução do Orçamento do Município de Almada, atentos os objetivos de rigor e contenção orçamental.

Artigo 2º

Princípios Gerais

1. A elaboração do orçamento da Câmara Municipal de Almada, para o ano de 2021, é efetuada de acordo com o modelo do Sistema de Normalização Contabilística para as Administrações Públicas SNC-AP, aprovado Decreto Lei n.º 192/2015, de 11 de setembro.
2. A aplicação do disposto no número anterior deve conduzir à obtenção de uma imagem verdadeira e apropriada da situação financeira, dos resultados e da execução orçamental da Câmara Municipal.

Artigo 3º

Cativações

1. Compete à Presidente da Câmara proceder à cativação, em qualquer momento, das dotações ao orçamento disponível, em qualquer uma das rubricas que o compõem, com exceção das de pessoal, excluindo horas extraordinárias e ajudas de custo, de transferências para organismos da Administração Central e Local, do serviço da dívida e das verbas afetas à Assembleia Municipal.
2. Compete à Presidente da Câmara autorizar a descativação de alguma das verbas abrangidas pelo disposto no número anterior.

Artigo 4º

Autorização da despesa, decisão de contratar e autorização de pagamentos

A competência para autorizar a realização de despesas, para a decisão de contratar e para a realização de pagamentos, bem como para a definição dos respetivos limites, decorre, para além do respeito pela legislação aplicável a estes atos, do disposto na Deliberação da Câmara Municipal, tomada na sua reunião de 2 de novembro de 2017, sob a Proposta n.º 939/2017, ou em outra que a venha a suceder, e nos despachos de delegação e subdelegação de competências sobre esta matéria, em vigor.

Artigo 5º

Execução Orçamental

1. A execução orçamental rege-se pelo principio da utilização racional e contenção de despesas, com vista à gestão eficiente das dotações aprovadas.
2. As dotações aprovadas devem garantir a cobertura dos seguintes encargos:
 - a) Registo de todos os compromissos assumidos no ano anterior transitados de acordo com as propostas de assunção de despesa indicada pela unidade orgânica gestora;
 - b) Registo de todos os compromissos contratualizados para o ano corrente de acordo com as propostas de assunção de despesa indicada pela unidade orgânica gestora;
 - c) Registo de todos os cabimentos futuros em fase de contratualização.
3. Os serviços municipais são responsáveis pela gestão do conjunto dos meios financeiros afetos às respetivas áreas de atividade e tomarão as medidas necessárias à sua otimização e rigorosa utilização, em obediência ao disposto nos números anteriores, às medidas de contenção de despesa e gestão orçamental definidas pelo Órgão Executivo, bem como pelas diligências para o efetivo registo dos compromissos a assumir em obediência à LCPA, quando aplicável.

Artigo 6º

Modificações ao Orçamento

1. A Câmara Municipal, baseada em critérios de economia, eficácia e eficiência, tomará as medidas necessárias à gestão criteriosa das despesas públicas locais, reorientando através

- do mecanismo das modificações orçamentais, as dotações disponíveis de forma a permitir uma melhor satisfação das necessidades coletivas, com o menor custo financeiro, no cumprimento estrito do disposto no número 8.3.1. do POCAL.
2. As alterações orçamentais são instrumento de correção e reafecção de verbas alocadas, sendo subordinadas aos seguintes princípios:
 - a. Estão proibidas as alterações orçamentais nas seguintes condições:
 - i. Que impliquem aumento ou redução das despesas de carácter permanente por conta de despesa com outra natureza;
 - ii. Que reduzam rubricas que estejam associadas a compromissos assumidos;
 - iii. Que impliquem a anulação em dotações de projetos com financiamento externo sendo proibida a reafecção de dotações de projetos/ações com financiamento externo a outros projetos/ações;
 - iv. Que violem as regras do equilíbrio orçamental previstas no artigo 40º da Lei 73/2013, de 3 de setembro.
 - b. Não deve ser efetuada a anulação de dotações orçamentais de capital para reforço de despesa corrente, sem prévia avaliação do equilíbrio corrente orçamental municipal;
 - c. As dotações são afetas, em primeira instância, aos compromissos e à dívida transitados no ano anterior;
 - d. As dotações orçamentais, em relação ao número anterior, são alocadas, na 1ª alteração orçamental, com os ajustamentos, em termos das classificações económicas, de acordo com os compromissos e à dívida transitada, após o encerramento da execução orçamental de 2020;
 - e. Sempre que a necessidade de modificação orçamental resulte de desvios na execução de planos, projetos ou ações da responsabilidade das unidades orgânicas, compete à unidade orgânica responsável apresentar a respetiva proposta de alteração.
 3. Atendendo à delegação e subdelegação de competências para o mandato de 2017 a 2021, a competência prevista na alínea d) do n.º 1 do artigo 33.º da Lei n.º 75/2013, de 12 de setembro, nomeadamente quanto à aprovação de alterações ao orçamento, está delegada na Presidente da Câmara Municipal.
 4. As dotações orçamentais previstas aquando da aprovação do orçamento e grandes opções do plano, podem ser objeto de alteração, nos termos legais em vigor em matéria de modificações e nos seguintes termos:

- a. as dotações inscritas, que tenham receita consignada, não podem ser utilizadas para reforço de outros processos para lá da contrapartida do próprio Município;
 - b. as alterações orçamentais acima do montante referido carecem sempre de autorização prévia da Presidente da Câmara.
5. Em todas as sessões ordinárias da Câmara Municipal deverá ser presente uma informação, na qual constem as alterações orçamentais efetivadas ao abrigo dos números anteriores.

EXECUÇÃO ORÇAMENTAL DA RECEITA

Artigo 7º

Princípios gerais de arrecadação de receita

1. Nenhuma receita poderá ser liquidada e arrecadada se não tiver sido objeto de inscrição na rubrica orçamental adequada, podendo, no entanto, ser cobrada além dos valores inscritos no Orçamento.
2. A liquidação e cobrança de taxas e outras receitas municipais serão efetuadas de acordo com o disposto nos regulamentos municipais em vigor que estabeleçam as regras a observar para o efeito, bem como os respetivos quantitativos e outros diplomas legais em vigor.

Artigo 8º

Entrega de Receitas Cobradas

1. Os serviços municipais são responsáveis pela correta arrecadação das receitas, bem como pela sua entrega atempada na Tesouraria da Câmara.
2. No momento da liquidação ou arrecadação de receita, os serviços deverão verificar os normativos legais e regulamentares de suporte e solicitar aos utentes (clientes particulares ou empresas) a apresentação do respetivo Número de Identificação Fiscal.
3. A cobrança de receitas municipais por entidades diversas do Tesoureiro carece da competente autorização para a criação de novos serviços de cobrança, sob proposta do Diretor(a) de Departamento de Administração Geral e Finanças e do(a) Secretário(a) Geral e é efetuada através da emissão de documentos de receita, com numeração sequencial e indicação do serviço de cobrança.
4. A Divisão de Finanças deve proceder ao registo correto das receitas cobradas e proceder mensalmente ao seu controlo.

Artigo 9º

Estorno, Anulação e Restituição de Receitas

1. O estorno de receita deve ser efetuado mediante proposta devidamente fundamentada pelo serviço emissor e autorizada pelo dirigente do serviço.
2. A anulação de receita liquidada e/ou cobrada deve ser efetuado mediante proposta devidamente fundamentada pelo serviço emissor e autorizada pelo dirigente.
3. A restituição da receita deve ser autorizada de acordo com as competências previstas para a autorização de despesas, sob proposta do serviço emissor, e conter obrigatoriamente os seguintes elementos:
 - a. identificação do contribuinte,
 - b. n.º do documento e montante a anular
 - c. fundamentação para anulação e restituição.
4. As situações que resultem de prescrição, deverão ser atempadamente comunicadas, acompanhadas de informação jurídica a estabelecer o prazo da prescrição.

Artigo 10º

Reformulação de Dívida

1. A reformulação de dívida em prestações deve ser solicitada através de informação devidamente fundamentada, mencionando o nº de prestações, valor, vencimento de cada prestação e sujeição ou não de juros, e previamente autorizado pela Senhora Presidente da Câmara, ou Vereador com competência delegada em matéria financeira.
2. As dívidas reformuladas por decisão judicial devem ser acompanhadas da decisão transitada em julgado, com conhecimento do Executivo.

Artigo 11º

Candidaturas a Fundos Comunitários e Outras Participações

1. Os serviços com competências em matéria de candidaturas e programas de apoio ao desenvolvimento de atividades relevantes, nomeadamente as que se reportam a Fundos

Comunitários são responsáveis pela informação atempada à Divisão de Finanças dos novos processos que estejam a ser instruídos com a informação detalhada do montante global do investimento previsto e a indicação relativa à percentagem de comparticipação e entidade financiadora.

2. Quando se verifique a aprovação de candidaturas com entrada de Fundos para o Município, deverão os serviços dar conhecimento à Divisão de Finanças, enviando a documentação respetiva, a fim de se proceder aos registos contabilísticos de reconhecimento dos direitos.
3. A subscrição, por parte do Município, de candidaturas aos fundos comunitários cuja execução física fique a cargo de terceiras entidades, deverá ser precedida de elaboração do respetivo Acordo de Colaboração.
4. A transferência de verba para terceiros, correspondente à contrapartida nacional a cargo do Município, nas candidaturas referidas no ponto anterior, somente poderá ser disponibilizada após a homologação das respetivas comparticipações externas.
5. Os serviços responsáveis pela execução de projetos com financiamento terão de assegurar o cumprimento dos procedimentos legais em matéria de contratação pública e terão de indicar no pedido de aquisição, a submeter na plataforma de compras eletrónica, a designação da candidatura.

Artigo 12º

Gestão dos Bens Móveis e Imóveis da Autarquia

1. A Gestão do Património Municipal executar-se-á nos termos do Regulamento do Cadastro e Inventário dos Bens da Autarquia.
2. A aquisição, oneração e alienação de bens imóveis, de valor até 1000 vezes a RMMG, é da competência do órgão executivo, nos termos do disposto na alínea g) do nº 1 do artigo 33º do Anexo I à Lei nº 75/2013, de 12 de setembro, ou da Presidente da Câmara, no uso de competência delegada, de acordo com o disposto no artigo 34º da referida Lei.
3. A alienação em hasta pública de bens imóveis de valor superior ao referido na alínea anterior, é da competência do órgão executivo, desde que respetiva deliberação tenha sido aprovada por maioria de dois terços dos membros da assembleia municipal em efetividade de funções, em conformidade com o prescrito na alínea h) do nº 1 do artigo 33º do Anexo I à Lei nº 75/2013, de 12 de setembro.
4. A alienação de bens móveis realiza-se de acordo com o regime de alienação definido nos artigos 266º-A, 266º-B e 266º-C do Código dos Contratos Públicos, aprovado pelo Decreto-Lei n.º 18/2008, de 29 de janeiro, na sua redação atual.

EXECUÇÃO ORÇAMENTAL DA DESPESA

Artigo 13º

Princípios Gerais da Realização de Despesas

1. Na execução do orçamento da despesa, devem ser respeitados os compromissos transitados, os princípios e regras definidos na legislação que define o sistema contabilístico em vigor e na Lei n.º 8/2012, de 21 de fevereiro, republicada em anexo à Lei n.º 22/2015, de 17 de março (LCPA), na sua atual redação, bem como, em cada ano, na Lei do Orçamento do Estado.
2. As dotações orçamentais da despesa constituem o limite máximo a utilizar na sua realização.
3. Os compromissos serão realizados em função da contratualização dos trabalhos ou dos fornecimentos a desenvolver.
4. A assunção, autorização e pagamento de despesas depende, cumulativamente, da sua legalidade, inscrição orçamental, inscrição, quando necessário, no PPI, cabimento e compromisso.
5. As dotações são afetas, em primeira instância, aos compromissos e à dívida transitados no ano anterior;
6. A realização de despesa é limitada pela dotação orçamental de cada rubrica, pela existência de fundos disponíveis e pela sua correta previsão em cronograma financeiro de atividade.
7. Só poderão ser autorizadas despesas com compensação em receitas desde que estas tenham sido devidamente aprovadas e homologadas pelas entidades financiadoras e no valor exato das despesas elegíveis.
8. O registo do compromisso deve ocorrer pelo menos 90 dias antes da data prevista de pagamento. As despesas de carácter permanente, como salários, comunicações, água, eletricidade, rendas, contratos de fornecimento anuais ou plurianuais, devem ser registados mensalmente para um período deslizando de seis meses.
9. Mediante autorização da Presidente da Câmara, podem as despesas permanentes ser comprometidas integralmente no início do ano e revisto mensalmente o saldo do respetivo compromisso.
10. As ordens de pagamento da despesa caducam a 31 de dezembro, devendo o pagamento dos encargos regularmente assumidos e não pagos até então ser processados por conta das verbas adequadas do orçamento do ano seguinte.

Artigo 14º

Concessão de Benefícios e Subsídios Públicos

1. A atribuição de Subsídios Públicos para outras entidades e organismos carece sempre de autorização da Câmara Municipal.
2. A Concessão de Benefícios e Subsídios Públicos obedece ao disposto nos termos legais e regulamentos municipais em vigor.
3. As entidades apoiadas devem apresentar no final da realização da atividade ou projeto, um relatório de execução física e financeira, conforme o disposto no Regulamento em vigor, com explicitação dos resultados alcançados, o qual é analisado e validado no âmbito do pelouro competente.
4. As entidades apoiadas devem organizar e arquivar autonomamente a documentação justificativa da aplicação dos apoios concedidos, reservando-se ao Município o direito de a todo o tempo, solicitar a apresentação da documentação referida no número anterior para apreciar da correta aplicação dos apoios.
5. Sem prejuízo da obrigatoriedade da entrega dos relatórios de execução física e financeira, mencionada no ponto 3. Anterior, os projetos e as atividades subsidiadas podem ser submetidos a auditorias aos benefícios e subsídios públicos, atribuídos pela CMA a terceiros, verificando o cumprimento dos regulamentos e normas aplicáveis.
6. A Câmara Municipal reportará anualmente à Assembleia Municipal, a informação sobre os apoios, incluindo as transferências correntes e de capital, e a cedência de bens de património público, concedidas pelo Município.

Artigo 15º

Conferência e Processamento de Despesa

1. As faturas justificativas da despesa realizada, devem ser emitidas em nome do Município de Almada e enviadas para a morada oficial da Secretária-geral, no prazo de 5 dias, após a respetiva prestação do serviço ou entrega do bem, com indicação do nº de compromisso e eventual nº de contrato.
2. As faturas a liquidar e as guias de remessa ou de transporte, autos de medição, revisão ou conta final devem ser visados pelo dirigente máximo da unidade orgânica gestora do processo de despesa, que pode designar outro responsável, desde que o processo de validação seja sempre com o seu conhecimento. Sempre que o responsável não seja o dirigente máximo deve a Divisão de Finanças ser devidamente informada.

3. Os processos que sejam objeto de financiamento, aquando da validação das faturas devem, de acordo com o previsto na regulamentação de cada Programa de financiamento, mencionar a designação do projeto, a entidade, se Nacional e/ou Comunitária, assim como a percentagem de comparticipação.
4. Os vistos devem ser claros e sem condicionalismos devendo constar:
 - a. nas faturas “Visto, fatura conforme para pagamento”;
 - b. nas Notas de Crédito “Visto, crédito conforme para acerto”;
 - c. na fatura final de um processo “Visto, fatura conforme para pagamento e conclusão do processo”
5. No caso dos documentos de despesa não se encontrarem em conformidade para processamento, deverá ser inscrito “Devolva-se”, indicando o motivo, de forma objetiva e sucinta, para a Divisão de Finanças proceder à devolução da mesma.
6. Em casos excecionais e devidamente justificáveis, compete à Divisão de Finanças efetuar regularizações até ao limite máximo de 5€ (cinco euros) relativamente a diferenças entre os valores comprometidos, faturados/processados e os valores apurados para pagamento, bem como as que resultam de alterações legais.

Artigo 16º

Cauções

1. Os serviços contratantes são responsáveis pela verificação da conformidade e aceitação das cauções de adjudicação no âmbito da contratação pública e no que respeita às garantias, que as mesmas estejam de acordo com o modelo de garantia bancária aprovada pelo Município.
2. Os serviços que rececionem cauções sob as modalidades previstas na lei, nomeadamente no que respeita a empreitadas de obras públicas, aquisição de bens e serviços, processos de execução fiscal e processos urbanísticos, entre outros, deverão remeter o original, de imediato para a Divisão de Finanças que procederá ao seu registo.
3. Para efeitos de libertação de cauções os serviços gestores responsáveis devem enviar à divisão de Finanças informação para libertar as mesmas, com a identificação do processo original, nos termos da legislação em vigor.

Artigo 17º

Fundos de Maneio

1. Em caso de reconhecida necessidade poderá ser autorizada, por deliberação da Câmara, sob proposta da Presidente da Câmara, a constituição de fundos de maneio, por conta da respetiva dotação orçamental, visando o pagamento de pequenas despesas urgentes e inadiáveis, respeitando também o previsto no Regulamento de Fundo de Maneio.
2. A reconstituição dos fundos de maneio far-se-á obrigatoriamente em impresso próprio, a disponibilizar pela Divisão de Finanças.
3. Tratando-se de despesas com alimentação, deverão os titulares do fundo de maneio identificar, nos documentos de despesa (faturas) os participantes, bem como o(s) evento(s) ou o(s) motivo(s) justificativo(s) da despesa.

Artigo 18º

Compromissos Plurianuais

1. A Câmara Municipal fica, por este meio, autorizada pela Assembleia Municipal a assumir compromissos plurianuais que respeitem as regras e procedimentos previstos na Lei nº 8/2012, de 21 de fevereiro (Lei dos Compromisso e Pagamentos em Atraso - LCPA), e artigo 12º do Decreto-Lei n.º 127/2012, de 21 de junho, ambos na sua redação atual e demais normas de execução de despesa, nos casos seguintes:
 - a. Resultem de execução das Grandes Opções do Plano legalmente aprovadas;
 - b. Os seus encargos não excedam o limite de 99.759,58 € em cada um dos anos económicos seguintes ao da sua contração e o prazo de execução de três anos.
2. A Câmara Municipal poderá delegar na sua Presidente, ao abrigo do previsto no artigo 6º, n.º 3 da LCPA, a assunção de compromissos plurianuais, no que concerne às despesas indicadas no n.º 1 do presente artigo, e até ao montante permitido por lei no âmbito do regime legal da contratação pública.
3. Em todas as sessões ordinárias da Assembleia Municipal deverá ser presente uma informação, da qual constem os compromissos plurianuais assumidos ao abrigo da autorização concedida nos termos que antecedem.

Artigo 19º

Autorizações assumidas

1. Consideram-se autorizadas na data do seu vencimento e desde que os compromissos assumidos estejam em conformidade com as regras e procedimentos previstos na LCPA, quando aplicável e no Decreto-Lei n.º 127/2012, de 21 de junho, as seguintes despesas:
 - a. Vencimentos e salários;
 - b. Avenças;
 - c. Subsídio familiar-crianças e jovens
 - d. Gratificações, pensões de aposentações e outras;
 - e. Pagamentos devidos a retenções efetuadas nos vencimentos;
 - f. Encargos de empréstimos e locação financeira;
 - g. Rendas;
 - h. Prémios de seguros;
 - i. Contribuições, impostos e reembolsos ao Estado ou organismos seus dependentes;
 - j. Quaisquer outros encargos que resultem de contratos legalmente celebrados.
2. Consideram-se igualmente autorizados os pagamentos às diversas entidades por Operações de Tesouraria, ou seja, aquelas que geram influxos ou efluxos de caixa (movimentam a tesouraria) mas não representam operações de execução orçamental.

Artigo 20º

Procedimentos para Programação e Reprogramação Orçamental

1. A execução orçamental obedece à programação prévia a realizar pelos serviços responsáveis pela despesa associada a cada área de intervenção Municipal.
2. A programação e reprogramação sectoriais, aprovadas, são enviadas à Divisão de Auditoria, Planeamento, Estudos e Controlo Orçamental (DAPECO), durante o mês de fevereiro e na primeira quinzena de junho de cada ano, respetivamente.
3. Cabe à Divisão de Auditoria, Planeamento, Estudos e Controlo Orçamental (DAPECO), em articulação com os Diretores Municipais e Dirigentes dos serviços municipais, garantir a programação global feita com base nas programações e reprogramações sectoriais aprovadas conforme o disposto no parágrafo anterior e apresentar quadrimestralmente (reportando a Abril, Agosto e Dezembro) a respetiva avaliação de execução ao Secretário Geral que, por sua vez, deve assegurar a apresentação dos resultados e eventuais recomendações ou orientações, nas reuniões periódicas a realizar entre a Administração Municipal e os Dirigentes.

Artigo 21º

Responsabilidade de gestão e execução da despesa

1. A responsabilidade de gestão e execução da despesa enquadra-se nos termos definidos na Lei nº2/2004 de 15 de janeiro com as alterações vigentes, nomeadamente pelo seu nº1, do artigo 5º.
2. Compete ao Diretor(a) Municipal assegurar, controlar e avaliar a execução dos planos de atividades e a concretização dos objetivos propostos, assim como a boa execução orçamental.
3. Compete aos titulares de cargos de direção intermédia de 1.º grau, Diretor(a) de Departamento, ao (á) Chefe de Divisão onde não haja Diretor(a) de Departamento, e ao responsável pelos serviços onde não haja Dirigente Intermédio:
 - a. definir os objetivos de atuação da unidade orgânica que dirigem, tendo em conta os objetivos gerais estabelecidos;
 - b. orientar, controlar e avaliar o desempenho e a eficiência dos serviços dependentes, com vista à execução dos planos de atividades e à prossecução dos resultados obtidos e a alcançar;
4. Após aprovação pelos órgãos competentes das GOP, para cada unidade orgânica deverá ser elaborada uma programação para a sua operacionalização.
5. O processo de programação tem por base as linhas de orientação específicas e rege-se pelos seguintes princípios:
 - a. Cabe ao Diretor(a) Municipal assegurar uma programação do Orçamento de Despesa Correntes, PAM e PPI, das unidades orgânicas por si tuteladas, elaborando a respetiva proposta a remeter ao Executivo, nos prazos estabelecidos
 - b. Cabe ao Diretor(a) de Departamento, ao (á) Chefe de Divisão onde não haja Diretor(a) de Departamento, e ao responsável pelos serviços onde não haja Dirigente intermédio, proceder à programação do Orçamento de Despesa Corrente, elaborando a respetiva proposta no prazo estabelecido.
 - c. Cabe aos (ás) Chefes de Divisão, Diretores de Departamento onde não haja Chefe de Divisão, e responsáveis de serviços onde não haja dirigente intermédio, proceder à programação do PPI e PAM que lhe tenham sido atribuídos, elaborando a respetiva proposta no prazo estabelecido.
 - d. A proposta-base é obrigatoriamente apreciada, conjuntamente, pelo Dirigente que a elaborou e pelo Dirigente de nível imediatamente superior da respetiva unidade

orgânica, tendo em vista a reflexão e eventuais acertos/modificações a considerar, sendo dado subsequente conhecimento ao respetivo Diretor(a) Municipal que a aprova e remete para validação aos vereadores dos pelouros, aquando da preparação do orçamento anual.

6. O procedimento de execução carece de validação do dirigente de nível imediatamente superior, que subscreve em conjunto a proposta de despesa.

Artigo 22º

Regularização de saldos orçamentais

1. Para as propostas de realização de despesas que não venham a ser autorizadas, o serviço proponente deve solicitar à Divisão de Finanças a anulação do cabimento no prazo de 2 dias úteis após a decisão de não autorização.
2. Mensalmente a Divisão de Finanças deve emitir listagens da posição dos cabimentos por Unidade Orgânica para atualização, por parte destas, no prazo de 5 dias úteis, dos saldos de cabimento que podem ser anulados.
3. Os serviços responsáveis procedem à revisão dos compromissos assumidos, comunicando à Divisão de Finanças quais os processos e situações a regularizar.

Artigo 23º

Tramitação dos procedimentos de contratação pública de aquisição de bens e serviços

1. Com base na programação da operacionalização das GOP, aprovada pelo Eleito competente, conforme se trate de despesas Correntes ou de despesas de capital, o Dirigente responsável pela respetiva execução inicia o procedimento, solicitando autorização para a despesa que propõe através do modelo apropriado, enviando-o ao Dirigente de nível imediatamente superior para apreciação e despacho, o qual, por sua vez, o submeterá a despacho do Dirigente/Eleito, com competência para autorizar a respetiva despesa.
2. Nessa informação inicial deverão constar obrigatoriamente os elementos exigidos no despacho da Sr.ª Presidente da Câmara, nº 205/2019, de 23 de maio e outros que venham a ser elaborados sobre esta matéria.
3. A DCGC deve utilizar obrigatoriamente a plataforma eletrónica de compras para desenvolver a tramitação de todos os procedimentos de contratação pública relativos, nomeadamente, às aquisições de bens e serviços e locações
4. O disposto no número anterior não se aplica, quando se trate de procedimento por ajuste direto, nos termos do n.º 4 do art.º 115.º do CCP.

5. Para consultas prévias, e mediante pedido da UO devidamente fundamentado, poderá aplicar-se o disposto no nº 4 do artigo 115.º do CCP.
6. Cumpra à DCGC realizar e coordenar toda a tramitação administrativa dos procedimentos de contratação, em articulação com os serviços e sem prejuízo das competências do júri, sempre que exista.
7. Por forma a garantir a disponibilização dos contratos nas datas pretendidas, cada unidade orgânica deve apresentar o respetivo pedido de compra, em função de uma tabela de prazos a apresentar, pelo Departamento de Património e Compras e pelo Departamento de Infraestruturas e Obras Municipais, no início de cada ano, a qual deverá ser aprovada pela Presidente da Câmara e pelos Vereadores com pelouros executivos.
8. Para efeitos de aplicação do nº 5, do artigo 113º, do Código dos Contratos Públicos (CCP), todos os serviços municipais devem comunicar à DCGC, no momento da ocorrência, a identificação de todas as entidades (designação e número de identificação fiscal) que tenham fornecido bens móveis ou prestado serviços ao Município, a título gratuito, no ano económico em curso ou nos dois anos económicos anteriores, exceto se o tiverem feito ao abrigo do Estatuto do Mecenato.

Artigo 24.º

Gestão de contratos

1. Compete a cada uma das UO requisitantes a gestão da execução dos respetivos contratos.
2. A execução de contratos em desrespeito dos termos contratuais (por exemplo: limites temporais ou financeiros) é da exclusiva responsabilidade das UO e respetivos responsáveis hierárquicos.
3. Cada UO deve manter atualizada a designação dos seus gestores de contrato.
4. O gestor do contrato será identificado no contrato, em cumprimento do disposto no artigo 96.º n.º 1 alínea i) do CCP.
5. As questões relacionadas com a execução dos contratos, como as eventuais modificações, incumprimentos contratuais, apuramento de responsabilidades ou aplicação de penalidades, entre outras, devem ser analisadas e tramitadas no âmbito de cada UO, sem prejuízo do apoio da DCGC e do DJ, sempre que se revele necessário.

Artigo 25º

Aquisições descentralizadas

1. Sempre que estejam reunidas as condições materiais para tal, são descentralizadas as aquisições de bens e serviços por ajuste direto em regime simplificado e até ao limite de 5.000€, respeitando os circuitos de procedimentos internos estabelecidos e competindo ao respetivo dirigente assegurar a verificação do cumprimento das normas legais aplicáveis.
2. Sempre que estejam reunidas as condições materiais para tal, são descentralizadas as empreitadas por ajuste direto em regime simplificado e até ao limite de 10.000€, respeitando os circuitos de procedimentos internos estabelecidos e competindo ao respetivo dirigente assegurar a verificação do cumprimento das normas legais aplicáveis.
3. O procedimento de aquisição por ajuste direto simplificado, nestes casos, deverá respeitar os seguintes passos:
 - a. Início do processo de aquisição com base pedido de autorização de despesa proposto pelo gestor da rubrica ao dirigente de nível imediatamente superior;
 - b. Emissão dos documentos de aquisição;
 - c. Cabimentação da despesa a realizar, na base na informação prestada ao/pelo gestor da rubrica, e despacho de dirigente do nível superior;
4. A receção dos bens pressupõe o procedimento de conferência através da colocação do carimbo “Conferido” e “Recebido” na Guia de Remessa (ou outro documento equivalente), data de receção e assinatura legível do responsável pela mesma. Do mesmo modo deverá o Responsável apor, em documento idóneo, a confirmação do serviço executado.

Artigo 26º

Suspensão da Aquisição de Bens e Serviços

1. No sentido de garantir uma adequada execução orçamental e evitar compromissos transitados para o ano seguinte, os Serviços devem providenciar atempadamente, no sentido de que os procedimentos para aquisição de bens e serviços não sejam iniciados depois de 30 de setembro.
2. Excetuam-se da regra anterior, as aquisições de bens e serviços associados à manutenção da frota automóvel e de máquinas, com base em ajuste direto simplificado, com a obrigatoriedade de a respetiva faturação dar entrada até 15 de dezembro desse ano.
3. Para além das aquisições referidas no número anterior, poderão ainda ser excecionalmente realizadas, no máximo até 15 de dezembro, aquisições de bens e serviços consideradas indispensáveis ao normal funcionamento da Câmara Municipal, cabendo, nestes casos, ao

Diretor(a) do serviço proponente (ou Chefe de Divisão, na dependência direta de Vereador(a)), fundamentar devidamente o respetivo pedido, no que se refere à necessidade e pertinência das mesmas.

4. Estes pedidos serão ainda obrigatoriamente submetidos à aprovação conjunta do dirigente máximo respetivo e do Secretário Geral, no limite, de competências delegadas, e no caso de valores superiores, à Presidente da Câmara.
5. O previsto nos números anteriores não poderá contrariar o disposto no artigo 22º do Decreto-Lei n.º 197/99, de 8 de junho, nos casos em que o mesmo lhe seja aplicável.

Artigo 27º

Suportes digitais

1. Na gestão e execução do orçamento devem ser utilizadas as seguintes plataformas eletrónicas/suportes digitais:
 - ✓ SNC-AP e demais aplicações satélite associadas (ex: “Gestão de Pessoal”, “Rendas”, “Urbanismo”, etc.);
 - ✓ Plataforma Eletrónica de contratação;
 - ✓ Plataforma de desmaterialização de processos;
 - ✓ Portal Executivo;
 - ✓ Gestão Documental.
2. São definidos através de despacho os acessos às aplicações informáticas, em função do nível de responsabilidade na gestão orçamental.

Artigo 28º

(Disposições finais)

1. Tendo presente a Lei nº 8/2012, de 21 de fevereiro, na sua atual redação, aos dirigentes ou equiparados são atribuídas responsabilidades, no âmbito do processo de execução orçamental, podendo incorrer em responsabilidade disciplinar, financeira (incluindo a responsabilidade sancionatória e reintegratória) civil e criminal, no caso de violação das regras relativas a assunção de compromissos.
2. São consideradas infrações às normas de execução orçamental, nos termos da lei em vigor, nomeadamente:
 - a. a assunção de compromissos (emitir notas de encomenda ou documentos análogos) que não exibam o número de cabimento.

- b. a assunção de compromissos em desconformidade com as regras e procedimentos previstos na Lei nº 8/2012, de 21 de fevereiro, na sua atual redação, respondendo pessoal e solidariamente perante os agentes económicos quanto aos danos por estes incorridos;
 - c. a assunção de compromissos excedendo os limites dos fundos disponíveis (artigo 5.º da LCPA);
 - d. a execução do orçamento conduzindo, em qualquer momento, a um aumento dos pagamentos em atraso. (artigo 7º da LCPA);
3. O dever de informação previsto nos artigos 10º e 15º da Lei nº 8/2012, de 21 de fevereiro, na sua atual redação, é da responsabilidade dos dirigentes da área financeira (DAGF), que mensalmente, submeterão à Presidente da Câmara relatório de informação financeira com a evolução dos principais indicadores de execução orçamental e a evolução da situação da Tesouraria.

Artigo 29º

Dúvidas sobre a Execução do Orçamento

As dúvidas que se suscitarem na execução do Orçamento e na aplicação ou interpretação destas Regras serão resolvidas por despacho da Presidente da Câmara.



OPÇÕES DO PLANO E ORÇAMENTO 2021

MAPA DE PESSOAL DA CMA

Mapa Anual de Recrutamentos 2021

ORGÂNICA/CARREIRA	TÉCNICO SUPERIOR	ÁREAS FUNCIONAIS /HABILITAÇÕES LITERÁRIAS E PROFISSIONAIS	ASSISTENTE TÉCNICO	ÁREAS FUNCIONAIS	ENCARREGADO OPERACIONAL	ASSISTENTE OPERACIONAL	ÁREAS FUNCIONAIS	TÉCNICO DE INFORMÁTICA	TOTAL
SECRETARIA GERAL - SG	3		0	0	0	0		1	4
SG/DRH	1		0		0	0		0	1
SG/DRH/DSOIS	1	LICENCIATURA EM SEGURANÇA E HIGIENE NO TRABALHO / ENGENHARIA EM SEGURANÇA DO TRABALHO							1
SG/DJ	1		0		0	0		0	1
SG/DJ	1	LICENCIATURA EM DIREITO							1
SG/DPC	1		0		0	0		0	1
SG/DPC/DCOMP	1		0		0	0		0	1
SG/DI	0		0		0	0		1	1
SG/DI/DRI								1	1
DMOMU	1		0		0	0		0	1
DMOMU/DIOM	1		0		0	0		0	1
DMOMU/DIOM/DPO	1	LICENCIATURA EM ENGENHARIA CIVIL, PÓS GRADUAÇÃO EM SEGURANÇA E SAUDE NO TRABALHO (CAP EMITIDO PELA ACT DE TSHST) E INSCRIÇÃO NA ORDEM DOS ENGENHEIROS							1
DMSU	4		0		2	51		0	57
DMSU/DHU	1		0		1	42		0	44
DMSU/DHU	1	LICENCIATURA EM ENGENHARIA DO AMBIENTE							1
DMSU/DHU/DLU					1				1
DMSU/DHU/DLU						26	ÉPOCA BALNEAR (CTTR)		26
DMSU/DHU/DLU						4	CONDUTOR CMPVE - ÉPOCA BALNEAR (CTTR)		4
DMSU/DHU/DLU						6	CONDUTOR CMPVE		6
DMSU/DHU/DLU						6			6
DMSU/DMEIF	1		0		1	4		0	6
DMSU/DMEIF/DMEM					1				1
DMSU/DMEIF/DIVIP	1	LICENCIATURA EM ENGENHARIA CIVIL							1
DMSU/DMEIF/DIVIP						1			1
DMSU/DMEIF/DGMF						3	MOTORISTA		3
DMSU/DEVSEC	2		0		0	5		0	7
DMSU/DEVSEC/DEV	1	LICENCIATURA EM ENGENHARIA AGRONÓMICA/CIÊNCIAS AGRÁRIAS							1
DMSU/DEVSEC/DEV						2	JARDINEIRO		2
DMSU/DEVSEC/SVM	1	LICENCIATURA EM MEDICINA VETERINÁRIA							1
DMSU/DEVSEC/SGC						3	COVEIRO		3
DMEIC	1		0		0	0		0	1
DMEIC/DEDL	1		0		0	0		0	1
DMEIC/DEDL/DDEE	1								1
DMDS	5		0		0	20		0	25
DMDS/DC	5		0		0	20		0	25
DMDS/DC/DBA	2	ARQUIVO HISTÓRICO							2
DMDS/DC/DPAC	1	LICENCIATURA EM HISTÓRIA DA ARTE; ANIMAÇÃO SOCIOCULTURAL; ANTROPOLOGIA; CIÊNCIAS MUSICAIS							1
DMDS/DC/CAC	1	LICENCIATURA EM ARTES PLÁSTICAS, ESTUDOS PÓS-GRADUADOS EM ENSINO DAS ARTES VISUAIS							1
DMDS/DC/CAC	1	LICENCIATURA EM PINTURA E FORMAÇÃO ARTÍSTICA COMPLEMENTAR							1
DMDS/DE/DPGRE						20	AÇÃO EDUCATIVA (CTTR)		20

Mapa Anual de Recrutamentos 2021

ORGÂNICA/CARREIRA	TÉCNICO SUPERIOR	ÁREAS FUNCIONAIS /HABILITAÇÕES LITERÁRIAS E PROFISSIONAIS	ASSISTENTE TÉCNICO	ÁREAS FUNCIONAIS	ENCARREGADO OPERACIONAL	ASSISTENTE OPERACIONAL	ÁREAS FUNCIONAIS	TÉCNICO DE INFORMÁTICA	TOTAL
OS	2		1		0	0		0	3
OS/ASVM	0		1		0	0		0	1
OS/DMAGT	2		0		0	0		0	2
OS/DMAGT	1	LICENCIATURA EM ENGENHARIA GEOGRÁFICA / TERRITÓRIO / GEOGRAFIA/AMBIENTE FORMAÇÃO EM SISTEMAS DE INFORMAÇÃO GEOGRÁFICA E CARTOGRAFIA							1
OS/DMAGT	1	LICENCIATURA EM MATEMÁTICA / MATEMÁTICA APLICADA À GESTÃO E À ECONOMIA / INFORMÁTICA DE GESTÃO							1
TOTAL	16		1		2	71		1	91

NOTAS:

91 PT - TOTAL GLOBAL

50 PT EM REGIME DE CONTRATO DE TRABALHO A TERMO CERTO (30 PT DE AO PARA A ÉPOCA BALNEAR DURAÇÃO DE 6 MESES E 20 PT DE AO ESCOLAS 6 MESES EVENTUALMENTE RENOVÁVEIS)

ENCARGOS COM AS CONTRATAÇÕES A TERMO CERTO DOTAÇÃO NA PROPOSTA DE ORÇAMENTO RCE 01010604 NO VALOR DE 332.856,12€ E RESTANTES RCE DE SUBSIDIOS FN SUBSIDIO DE REFEIÇÃO E ENCARGOS PARA SS

41 PT EM REGIME DE CONTRATO DE TRABALHO POR TEMPO INDETERMINADO

ENCARGOS COM AS CONTRATAÇÕES POR TEMPO INDETERMINADO DOTAÇÃO NA PROPOSTA DE ORÇAMENTO RCE 01010404 NO VALOR DE 576.018,60€ E RESTANTES RCE SUBSIDIOS FN, SUBSIDIO DE REFEIÇÃO E ENCARGOS PARA SS

0 PT DE EO DA DMEM DEPENDE DE APOSENTAÇÃO EM CURSO

MAPA DE PESSOAL - CÂMARA MUNICIPAL DE ALMADA - 2021
(Art.º 29 LTFP)

UNIDADE ORÇÂNICA (atribuições e Regime de Organização dos Serviços Municipais)	DIRETOR MUNICIPAL		DIRETOR DE DEPARTAMENTO		CHEFE DE DIVISÃO		DIRETOR INTERMÉDIO 3º GRAU		TÉCNICO SUPERIOR		EDUCADOR DE INFÂNCIA		ESPECIALISTA INFORMÁTICA		TÉCNICO INFORMÁTICA		FISCAL MUNICIPAL		COORDENADOR TÉCNICO		ASSISTENTE TÉCNICO		ENCARREGADO GERAL OPERACIONAL		ENCARREGADO OPERACIONAL		ASSISTENTE OPERACIONAL		ASSISTENTE OPERACIONAL CTR		TOTAL PT OCUPADOS	TOTAL PT VAGOS	TOTAL PT PREVIDOS	ÁREAS FUNCIONAIS / HABITUAÇÕES LITERARIAS E/OU PROFISSIONAIS
	PT OCUPADOS	PT PREVIDOS	PT OCUPADOS	PT PREVIDOS	PT OCUPADOS	PT PREVIDOS	PT OCUPADOS	PT PREVIDOS	PT OCUPADOS	PT PREVIDOS	PT OCUPADOS	PT PREVIDOS	PT OCUPADOS	PT PREVIDOS	PT OCUPADOS	PT PREVIDOS	PT OCUPADOS	PT PREVIDOS	PT OCUPADOS	PT PREVIDOS	PT OCUPADOS	PT PREVIDOS	PT OCUPADOS	PT PREVIDOS	PT OCUPADOS	PT PREVIDOS	PT OCUPADOS	PT PREVIDOS	PT OCUPADOS	PT PREVIDOS				
SG/DI	0	0	1	0	1	2	0	2	0	0	13	0	0	0	0	0	0	0	20	0	0	14	0	14	0	0	0	0	0	0	49	1	50	
SG/DJ	0	0	1	0	1	0	0	0	0	0	1	0	0	0	0	0	0	0	0	0	0	1	0	1	0	0	0	0	2	1	3		PT de 75 Licenciatura em Direito	
SG/DJ/DAIC	0	0	0	1	0	1	0	0	0	5	0	0	0	0	0	0	0	0	0	0	0	5	0	5	0	0	0	0	11	0	11			
SG/DJ/DFCEF	0	0	0	1	0	1	0	0	0	2	0	0	0	0	0	0	0	0	0	0	0	2	0	2	0	0	0	0	5	0	5			
SG/DJ/DFCEF/GFM	0	0	0	0	0	0	0	0	0	1	0	0	0	0	0	0	0	20	0	0	0	5	0	5	0	0	0	0	26	0	26			
SG/DJ/DFCEF/FC	0	0	0	0	0	0	0	0	0	2	0	0	0	0	0	0	0	0	0	0	0	1	0	1	0	0	0	3	0	3				
SG/DJ/DFCEF/SEF	0	0	0	0	0	0	0	0	0	2	0	0	0	0	0	0	0	0	0	0	0	0	0	0	0	0	0	2	0	2				
SG/DPC	0	0	1	0	1	2	1	3	0	8	1	9	0	0	0	0	0	0	0	0	0	12	0	12	0	1	0	0	34	2	36			
SG/DPC	0	0	0	1	0	0	0	0	0	1	0	0	0	0	0	0	0	0	0	0	0	1	0	1	0	0	0	3	0	3				
SG/DPC/DAT	0	0	0	0	1	0	1	0	0	3	0	3	0	0	0	0	0	0	0	0	0	3	0	3	0	0	0	8	0	8				
SG/DPC/DCOMP	0	0	0	0	1	0	1	0	0	4	1	5	0	0	0	0	0	0	0	0	0	8	0	8	1	0	1	23	1	24				
SG/DPC/DGAS	0	0	0	0	1	1	0	0	0	0	0	0	0	0	0	0	0	0	0	0	0	0	0	0	0	0	0	1	1					
SG/DI	0	0	1	0	1	2	0	2	0	1	0	1	0	0	0	0	0	0	0	0	0	2	0	2	0	0	0	19	1	20				
SG/DI	0	0	0	1	0	1	0	0	0	0	0	0	0	0	0	0	0	0	0	0	0	2	0	2	0	0	0	7	0	7				
SG/D/IRI	0	0	0	1	0	1	0	1	0	1	0	1	0	1	0	4	1	5	0	0	0	0	0	0	0	0	0	7	1	8				
SG/D/DGLA	0	0	0	0	1	0	1	0	0	0	0	0	0	0	2	0	2	0	0	0	0	0	0	0	0	0	0	5	0	5				
DIREÇÃO MUNICIPAL OBRAS MOBILIDADE E URBANISMO	1	0	1	3	0	3	9	0	0	51	1	52	0	0	0	0	0	0	0	0	5	50	0	50	0	0	0	10	0	129	1	130		
DMOMU/DIREÇÃO	1	0	1	0	0	0	0	0	0	1	0	1	0	0	0	0	0	0	0	0	1	1	0	1	0	0	0	4	0	4				
DMOMU/DIOM	0	0	0	1	0	1	3	0	0	20	1	21	0	0	0	0	0	0	0	0	2	21	0	21	0	0	0	49	1	50				
DMOMU/DIOM	0	0	0	1	0	1	0	0	0	0	0	0	0	0	0	0	0	0	0	0	2	14	0	14	0	0	0	17	0	17				
DMOMU/DIOM/DPO	0	0	0	1	0	1	0	1	0	8	1	9	0	0	0	0	0	0	0	0	0	0	0	0	0	0	0	9	1	10				
DMOMU/DIOM/DEMP	0	0	0	1	0	1	0	1	0	5	0	5	0	0	0	0	0	0	0	0	0	0	0	0	0	0	0	6	0	6				
DMOMU/DIOM/DMT	0	0	0	1	0	1	0	1	0	7	0	7	0	0	0	0	0	0	0	0	0	7	7	7	0	2	0	17	0	17				
DMOMU/DFU	0	0	0	1	0	1	2	0	0	14	0	14	0	0	0	0	0	0	0	0	0	6	6	6	0	0	0	23	0	23				
DMOMU/DFU	0	0	0	1	0	1	0	0	0	0	0	0	0	0	0	0	0	0	0	0	0	0	0	0	0	0	0	1	0	1				
DMOMU/DFU/DGFT	0	0	0	0	1	0	1	0	0	5	0	5	0	0	0	0	0	0	0	0	0	3	0	3	0	0	0	9	0	9				
DMOMU/DFU/DRU	0	0	0	0	1	0	1	0	0	9	0	9	0	0	0	0	0	0	0	0	0	3	0	3	0	0	0	13	0	13				
DMOMU/DAU	0	0	0	1	0	1	4	0	0	16	0	16	0	0	0	0	0	0	0	0	2	22	0	22	0	0	0	53	0	53				
DMOMU/DAU	0	0	0	1	0	1	0	0	0	0	0	0	0	0	0	0	0	0	0	0	0	0	0	0	0	0	1	0	1					
DMOMU/DAU/DTA	0	0	0	0	1	0	1	0	0	0	0	0	0	0	0	0	0	0	0	0	2	21	0	21	0	0	0	32	0	32				
DMOMU/DAU/DURB	0	0	0	0	1	0	1	0	0	4	0	4	0	0	0	0	0	0	0	0	0	0	0	0	0	0	0	5	0	5				
DMOMU/DAU/BRUA	0	0	0	0	1	0	1	0	0	5	0	5	0	0	0	0	0	0	0	0	0	1	0	1	0	0	0	7	0	7				
DMOMU/DAU/DGU	0	0	0	0	1	0	1	0	0	7	0	7	0	0	0	0	0	0	0	0	0	0	0	0	0	0	0	8	0	8				



OPÇÕES DO PLANO E ORÇAMENTO 2021

**SIGLAS DA ESTRUTURA
ORGÂNICA DOS SERVIÇOS
MUNICIPAIS DE ALMADA**

SIGLAS DA ESTRUTURA ORGÂNICA DOS SERVIÇOS MUNICIPAIS DE ALMADA

OUTROS SERVIÇOS - OS	
OS/GP	GABINETE DA PRESIDÊNCIA
OS/GP/GACM	GABINETE DE APOIO À CÂMARA MUNICIPAL
OS/GP/GAAM	GABINETE DE APOIO À ASSEMBLEIA MUNICIPAL
OS/CRGA	CONTROLO DE RISCO, GOVERNAÇÃO E AUDITORIA
OS/CRGA/DIREÇÃO	DIRECÇÃO DA UNIDADE DE CONTROLO DE RISCO, GOVERNAÇÃO E AUDITORIA
OS/CRGA/DACI	DIVISÃO DE AUDITORIA E CONTROLO INTERNO
OS/CRGA/DACAO	DIVISÃO DE ACOMPANHAMENTO E CONTROLO DE ATIVIDADE ORÇAMENTAL
OS/SMPC	SERVIÇO MUNICIPAL DE PROTEÇÃO CIVIL
OS/SMPC/UPEISP	UNIDADE DE PLANEAMENTO DE EMERGÊNCIA, INFORMAÇÃO E SERVIÇO PÚBLICO
OS/ASVM	AUTORIDADE SANITÁRIA E VETERINÁRIA MUNICIPAL
OS/DMAGT	DIVISÃO DE MODERNIZAÇÃO ADMINISTRATIVA E GESTÃO TERRITORIAL
SECRETARIA GERAL - SG	
SG/DIREÇÃO	DIRECÇÃO DA SECRETARIA GERAL
SG/TEOURARIA	TESOURARIA
SG/DAGF	DEPARTAMENTO DE ADMINISTRAÇÃO GERAL E FINANÇAS
SG/DAGF/DFIN	DIVISÃO DE FINANÇAS
SG/DAGF/DFIN/SGRO	SERVIÇO DE GESTÃO DE RECEITA ORÇAMENTAL
SG/DAGF/DFIN/SGDO	SERVIÇO DE GESTÃO DE DESPESA ORÇAMENTAL
SG/DAGF/DAGA	DIVISÃO DE ADMINISTRAÇÃO GERAL E ATENDIMENTO
SG/DAGF/DAGA/SARM	SERVIÇO DE ATENDIMENTO E RELAÇÃO COM O MUNÍCIPE
SG/DAGF/DAGA/GINFO	GABINETE DE INFORMAÇÃO AO CONSUMIDOR
SG/DRH	DEPARTAMENTO DE RECURSOS HUMANOS
SG/DRH/GATCO	GABINETE DE APOIO TÉCNICO E CONTROLO ORÇAMENTAL
SG/DRH/DGRH	DIVISÃO DE GESTÃO DE RECURSOS HUMANOS
SG/DRH/DGRH/GRS	GABINETE DE RECRUTAMENTO E SELECÇÃO
SG/DRH/DGRH/GGCPVA	GABINETE DE GESTÃO DE CARREIRAS E PROCESSAMENTO DE VENCIMENTOS E ABONOS
SG/DRH/DISOIS	DIVISÃO DE SAÚDE OCUPACIONAL E INTERVENÇÃO SOCIAL
SG/DRH/DISOIS/REFEITÓRIO	REFEITÓRIO DE VALE FIGUEIRA PARQUE, REFEITÓRIO D. JOÃO DE PORTUGAL E BAR SERVIÇOS TÉCNICOS
SG/DRH/DISOIS/GSO	GABINETE DE SAÚDE OCUPACIONAL
SG/DRH/DISOIS/GCJI	GABINETE DE GESTÃO DA CRECHE E JARDIM DE INFÂNCIA
SG/DRH/DISOIS/GFVP	GABINETE DE FORMAÇÃO E VALORIZAÇÃO PROFISSIONAL
SG/DJ	DEPARTAMENTO JURÍDICO
SG/DJ/DAJC	DIVISÃO DE APOIO JURÍDICO E CONTENCIOSO
SG/DJ/DFCEF	DIVISÃO DE FISCALIZAÇÃO. CONTRAORDENAÇÕES E EXECUÇÕES FISCAIS
SG/DJ/DFCEF/GFM	GABINETE DE FISCALIZAÇÃO MUNICIPAL
SG/DJ/DFCEF/GC	GABINETE DE CONTRAORDENAÇÕES
SG/DJ/DFCEF/GEF	GABINETE DE EXECUÇÕES FISCAIS
SG/DPC	DEPARTAMENTO DE PATRIMÓNIO E COMPRAS
SG/DPC/DPAT	DIVISÃO DE PATRIMÓNIO
SG/DPC/DCOMP	DIVISÃO DE COMPRAS
SG/DPC/DGAS	DIVISÃO DE GESTÃO DE ARMAZÉNS E STOCKS
SG/DI	DEPARTAMENTO DE INFORMÁTICA
SG/DI/DRI	DIVISÃO DE REDES E INFRAESTRUTURAS
SG/DI/DGUA	DIVISÃO DE GESTÃO DE UTILIZADORES E APLICAÇÕES

SIGLAS DA ESTRUTURA ORGÂNICA DOS SERVIÇOS MUNICIPAIS DE ALMADA

DIRECÇÃO MUNICIPAL OBRAS MOBILIDADE E URBANISMO - DMOMU

DMOMU/DIRECÇÃO	DIRECÇÃO DA DMOMU
DMOMU/DIOM	DEPARTAMENTO DE INFRAESTRUTURAS E OBRAS MUNICIPAIS
DMOMU/DIOM/DPO	DIVISÃO DE PROJECTOS E OBRAS
DMOMU/DIOM/DEMP	DIVISÃO DE EMPREITADAS
DMOMU/DIOM/DMT	DIVISÃO DE MOBILIDADE E TRÂNSITO
DMOMU/DPU	DEPARTAMENTO DE PLANEAMENTO URBANÍSTICO
DMOMU/DPU/DIGPT	DIVISÃO DE INSTRUMENTOS DE GESTÃO TERRITORIAL E PLANEAMENTO
DMOMU/DPU/DRRU	DIVISÃO DE REABILITAÇÃO E REVITALIZAÇÃO URBANA
DMOMU/DAU	DEPARTAMENTO DE ADMINISTRAÇÃO URBANÍSTICA
DMOMU/DAU/DTA	DIVISÃO TÉCNICA E ADMINISTRATIVA
DMOMU/DAU/DLURB	DIVISÃO DE LICENCIAMENTO URBANÍSTICO
DMOMU/DAU/DRUA	DIVISÃO DE RECONVERSÃO URBANÍSTICA DE AUGI
DMOMU/DAU/DGU	DIVISÃO DE GESTÃO URBANÍSTICA

DIRECÇÃO MUNICIPAL SERVIÇOS URBANOS - DMSU

DMSU/DIRECÇÃO	DIRECÇÃO DA DMSU
DMSU/DHU	DEPARTAMENTO DE HIGIENE URBANA
DMSU/DHU/DLU	DIVISÃO DE LIMPEZA URBANA
DMSU/DHU/DPGR	DIVISÃO DE PLANEAMENTO E GESTÃO DE RECURSOS
DMSU/DMEIF	DEPARTAMENTO DE MANUTENÇÃO DE EQUIPAMENTOS, INFRAESTRUTURAS E FROTA
DMSU/DMEIF/DMEM	DIVISÃO DE MANUTENÇÃO DE EQUIPAMENTOS MUNICIPAIS
DMSU/DMEIF/DMEM/SEAC	SERVIÇO DE EXECUÇÃO E ACOMPANHAMENTO DE CONTRATOS
DMSU/DMEIF/DMEM/SEAOM	SERVIÇO DE EXECUÇÃO E ACOMPANHAMENTO DE OBRAS DE MANUTENÇÃO
DMSU/DMEIF/DGMF	DIVISÃO DE GESTÃO E MANUTENÇÃO DA FROTA
DMSU/DMEIF/DIVIP	DIVISÃO DE INFRAESTRUTURAS VIÁRIAS E ILUMINAÇÃO PÚBLICA
DMSU/DMEIF/DIVIP/SIP	SERVIÇO DE ILUMINAÇÃO PÚBLICA
DMSU/DEVSEC	DEPARTAMENTO DE ESPAÇOS VERDES E SERVIÇOS CONEXOS
DMSU/DEVSEC/DEV	DIVISÃO DE ESPAÇOS VERDES
DMSU/DEVSEC/DGPU	DIVISÃO DE GESTÃO DE PARQUES URBANOS
DMSU/DEVSEC/SVM	SERVIÇO VETERINÁRIO MUNICIPAL
DMSU/DEVSEC/SGC	SERVIÇO DE GESTÃO CEMITERIAL

DIRECÇÃO MUNICIPAL ECONOMIA INOVAÇÃO E COMUNICAÇÃO - DMEIC

DMEIC/DIRECÇÃO	DIRECÇÃO DA DMEIC
DMEIC/DEDL	DEPARTAMENTO DE ECONOMIA E DESENVOLVIMENTO LOCAL
DMEIC/DEDL/DDEE	DIVISÃO DE DESENVOLVIMENTO ECONÓMICO E EMPREGO
DMEIC/DEDL/DTUR	DIVISÃO DE TURISMO
DMEIC/DEDL/DMCEP	DIVISÃO DE MERCADOS, COMÉRCIO E ESPAÇO PÚBLICO
DMEIC/DIACS	DEPARTAMENTO DE INOVAÇÃO, AMBIENTE, CLIMA E SUSTENTABILIDADE
DMEIC/DIACS/DESA	DIVISÃO DE EDUCAÇÃO E SENSIBILIZAÇÃO AMBIENTAL
DMEIC/DIACS/DICE	DIVISÃO DE INOVAÇÃO, CLIMA E ENERGIA (CIDADES INTELIGENTES)
DMEIC/DCOM	DEPARTAMENTO DE COMUNICAÇÃO
DMEIC/DCOM/DICI	DIVISÃO DE INFORMAÇÃO, COMUNICAÇÃO E IMAGEM
DMEIC/DCOM/DPRI	DIVISÃO DE PROTOCOLO E RELAÇÕES INTERNACIONAIS

SIGLAS DA ESTRUTURA ORGÂNICA DOS SERVIÇOS MUNICIPAIS DE ALMADA

DIRECÇÃO MUNICIPAL DESENVOLVIMENTO SOCIAL - DMDS

DMDS/DIREÇÃO	DIREÇÃO DA DMDS
DMDS/GABP	GABINETE DE APOIO E BENEFÍCIOS PÚBLICOS
DMDS/DC	DEPARTAMENTO DE CULTURA
DMDS/DC/DBA	DIVISÃO DE BIBLIOTECAS E ARQUIVOS
DMDS/DC/DPAC	DIVISÃO DE PROGRAMAÇÃO E ATIVIDADE CULTURAL
DMDS/DC/DMPC	DIVISÃO DE MUSEUS E PATRIMÓNIO CULTURAL
DMDS/DC/CAC	CENTRO DE ARTE CONTEMPORÂNEA - CASA DA CERCA
DMDS/DDJ	DEPARTAMENTO DE DESPORTO E JUVENTUDE
DMDS/DD/DPAD	DIVISÃO DE PROGRAMAÇÃO E ATIVIDADE DESPORTIVA
DMDS/DD/DGED	DIVISÃO DE GESTÃO DE EQUIPAMENTOS DE DESPORTO
DMDS/DD/DJUVE	DIVISÃO DE JUVENTUDE
DMDS/DE	DEPARTAMENTO DE EDUCAÇÃO
DMDS/DE/DAS	DIVISÃO DE APOIOS SOCIOEDUCATIVOS
DMDS/DE/DPGRE	DIVISÃO DE PLANEAMENTO E GESTÃO DA REDE ESCOLAR
DMDS/DE/DPE	DIVISÃO DE PROJECTOS EDUCATIVOS
DMDS/DISH	DEPARTAMENTO DE INTERVENÇÃO SOCIAL E HABITAÇÃO
DMDS/DISH/DIIS	DIVISÃO DE INTERVENÇÃO E INTEGRAÇÃO SOCIAL
DMDS/DISH/DHABIT	DIVISÃO DE HABITAÇÃO
DMDS/DISH/SMHM	SERVIÇO DE MANUTENÇÃO DE HABITAÇÃO MUNICIPAL



OPÇÕES DO PLANO E ORÇAMENTO 2021

ANEXOS



ARRIBATEJO
AGÊNCIA DE DESENVOLVIMENTO LOCAL

**Plano de Atividades e Orçamento
2021**

Handwritten signature and initials in blue ink, including a stylized star-like mark above the initials.



INDICE

I. Enquadramento

II. Projetos e Atividades

1. Caparica Sun Centre
2. Cozinha Partilhada de Alfazina – Caparica

III. Orçamento para o Exercício de 2021



I. Enquadramento

A ArribaTejo - Agência de Desenvolvimento Local é uma associação de direito privado sem fins lucrativos, constituída em 2001 por iniciativa do Município, que tem como associados fundadores as seguintes entidades:

- Associação da Hotelaria, Restauração e Similares de Portugal;
- Câmara Municipal de Almada;
- Centro de Formação Profissional para o Sector Alimentar;
- Entidade Regional de Turismo da Região de Lisboa;
- Junta de Freguesia da Costa de Caparica;
- União de Freguesias de Caparica e Trafaria;
- União de Freguesias da Charneca de Caparica e Sobreira.

Esta estrutura de associados, mantém-se desde a constituição da entidade, apresentando como única alteração, a resultante da constituição das uniões de freguesias.

Tem por objeto "contribuir para o desenvolvimento integrado da Frente Atlântica do Concelho de Almada, que abrange designadamente as áreas de vocação turística da Trafaria/Costa e da Caparica/Charneca de Caparica, enquanto território privilegiado para atividades de Turismo, Recreio e Lazer no contexto regional e nacional, reforçando o papel do eixo Costa de Caparica- Trafaria enquanto centralidade metropolitana especializada naquele setor de atividades, através de ações e projetos que envolvam os diversos agentes, entidades públicas e privadas, empresariais e de caráter social, nomeadamente nos domínios do património natural e paisagístico, do turismo e do lazer, da animação desportiva e recreativa, da formação profissional e do emprego, da divulgação e do marketing".

O mandato em curso decorrerá até ao presente ano de 2021, tendo os Órgãos Sociais da Agência a seguinte composição:



1. Elementos da Mesa da Assembleia Geral

- Presidência: Câmara Municipal de Almada;
- Primeiro Secretário: Junta de Freguesia da Costa de Caparica;
- Segundo Secretário: União das Freguesias da Caparica e Trafaria.

2. Elementos do Conselho de Administração

- Presidência: Câmara Municipal de Almada;
- Administrador Delegado – representante da Câmara Municipal de Almada;
- Entidade Regional de Turismo da Região de Lisboa;
- Associação de Hotelaria, Restaurantes e Similares de Portugal;
- Centro de Formação Profissional para o Setor Alimentar.

3. Membros do Conselho Fiscal

- Presidência: Revisor Oficial de Contas;
- Vogal: União das Freguesias da Charneca de Caparica e Sobreda;
- Vogal: União das Freguesias da Caparica e Trafaria.

4. Participação dos Associados

O património constituído pelas entradas iniciais dos associados no valor de 80.764,98 € é dominado pelo Município de Almada, de acordo com a distribuição patenteada no mapa seguinte:

MAPA 1. Património Social

Sócios- Fundadores	Entradas Iniciais €	%
Câmara Municipal de Almada	49.854,92	61,7
Associação de Hotelaria, Restaurantes e Similares de Portugal	24.927,46	30,9
Entidade Regional de Turismo da Região de Lisboa	997,10	1,2
Centro de Formação Profissional para o Setor Alimentar	997,10	1,2
Junta de Freguesia da Costa de Caparica	997,10	1,2
União das Freguesias da Caparica e Trafaria	1.994,20	2,5
União das Freguesias da Charneca de Caparica e Sobreda	997,10	1,2
Totais	80.764,98	100%

O valor das quotizações dos Associados para o ano de 2021 mantém-se idêntica aos anos anteriores, sendo de 25.000,00€ para o Município de Almada e de 500,00€ para os restantes associados.

Em termos orçamentais, a proposta para o ano de 2021 pressupõe a permanência de Acordos celebrados com o Município de Almada com vista a garantir o equilíbrio financeiro da associação.

O Orçamento da Arribatejo para o ano de 2021 apresenta contornos atípicos diretamente relacionados com a expectativa da manutenção da epidemia Covid-19 no país durante o ano em apreço.

O projeto Caparica Sun Centre é o projeto âncora da agência Arribatejo. A sua principal atividade está diretamente relacionada com o setor do turismo /hotelaria e este setor foi uma das áreas mais penalizadas pela pandemia de Covid-19 e pelo confinamento, que, desde março de 2020, paralisou setores inteiros da economia.

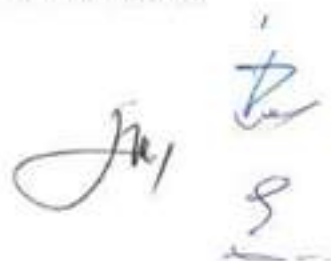



Assim, o presente orçamento reflete as pressões assentes nos pressupostos da continuidade da situação pandémica registada no país e as suas repercussões negativas na atividade económica do setor hoteleiro, aonde o CSC não é exceção.

Com a previsão de exploração deficitária em cerca de 25%, tendo como referência o ano de 2019, ainda assim no pressuposto da duplicação da receita de alojamento relativamente a 2020, a sustentabilidade deste equipamento municipal só será viável tendo em consideração o pressuposto em que assenta a exploração do CSC através do Contrato de Gestão, em vigor, firmado entre o Município de Almada e a Arribatejo, Agência de Desenvolvimento Local.

Considerando a comparticipação monetária, prevista no referido Contrato, de cinquenta mil euros anuais, essenciais para o equilíbrio orçamental do presente orçamento, este reflete uma necessidade de contenção de encargos, sem pôr em causa os encargos fixos fundamentais, tais como os encargos com pessoal, as manutenções e a execução do Plano de Contingência, respeitando-se assim, as regras do equilíbrio na elaboração orçamental.

A Arribatejo associa-se à resiliência do setor turístico, mostrando-se convencida de que será retomada a "trajetória de crescimento".



II. Projetos e Atividades

1. Caparica Sun Centre

APRESENTAÇÃO

O Hostel CAPARICA SUN CENTRE é uma unidade de alojamento local propriedade do Município de Almada, gerido pela ArribaTejo – Agência de Desenvolvimento Local. Iniciou a sua atividade em 2003.



Fig. 1 – Fachada principal

Esta unidade de alojamento destaca-se pela sua localização privilegiada na Costa de Caparica, muito próxima da linha dos 13 Km de praias existentes nesta faixa marítima do Concelho.



O edifício está implantado no meio de um amplo relvado natural, que integra piscina e campo de ténis.



Fig. 2– Piscina e campo de ténis

Este equipamento dispõe de 25 quartos num total de 95 camas, distribuídas pelas seguintes tipologias:

- 3 duplos com wc privativo;
- 8 duplos com wc coletivo;
- 2 familiares com wc coletivo;
- 1 single com wc coletivo;
- 11 múltiplos com wc coletivo.



A tipologia em que dominam os quartos múltiplos (com 4, 5, 8 e 9 camas), com wc coletivo vocaciona o equipamento para grupos e população jovem, pese embora se encontre disponível para todo o tipo de utilizadores.

A elaboração do Plano de Atividades para o ano de 2021 tem, necessariamente, de ter em conta as medidas impostas pela Direção Geral da Saúde, no contexto da pandemia Covid 19 que se continuará a fazer sentir no ano em apreço.

Proteger e garantir o bem-estar e a segurança dos seus hóspedes e trabalhadores continuará a ser a total prioridade do Caparica Sun Centre.

Assim, em 2021 prevemos que continue a registar-se a obrigatoriedade de reduzir o número de camas disponíveis ao público, de forma a ser possível respeitar a norma do distanciamento social, imposta para reduzir a interação entre pessoas, com o objetivo de minorar a transmissão da doença por COVID-19.

Assim, da totalidade das 95 camas existentes, passarão a estar disponíveis 63.



Fig 3 – Hall de entrada





A afirmação do Caparica Sun Centre no mercado da oferta hoteleira decorre das políticas municipais para o setor do turismo e em particular do objetivo de promover o incentivo e facilitação das estadias da população juvenil no seu território e da oferta de alojamento a preços competitivos, possibilitando o conhecimento do território do Concelho, a participação em atividades culturais e desportivas a utentes que, sem esta oferta, se veriam mais longe da possibilidade de usufruir dessas experiências.

O CSC procura igualmente estabelecer uma relação dinâmica com a comunidade local, patente na sua oferta de serviços complementares como, o aluguer de espaços para diversas atividades lúdicas, culturais e de formação/intercâmbio, a utilização do campo de ténis aberto à utilização da população local e um relvado natural para a prática de atividades lúdicas. Através das diversas parcerias estabelecidas com operadores locais, o CSC proporciona ainda vários serviços de animação, realiza eventos do tipo "pacotes de aniversários" e proporciona colónias de férias para crianças e jovens.

O CSC assume-se assim, como sendo um alojamento atraente e original com um ambiente acolhedor e funcional, oferecendo um alojamento orientado pelos padrões da qualidade exigíveis para a sua tipologia. O CSC promove um alojamento com conforto, segurança e privacidade.

Fazem ainda parte dos serviços complementares ao alojamento e com funcionamento regular durante todo o ano, o serviço de bar, fornecimento de refeições com pré-marcações, cozinha de alberguista e a possibilidade de organizar circuitos turísticos com programas de atividades (experiências) enriquecedores e marcantes, essencialmente associadas aos desportos de onda.

Apesar da diversidade da oferta, estamos em crer que, em 2021, se irá manter o cenário idêntico ao de 2020, que obriga ao adiamento de todas as atividades que originem aproximação física dos seus participantes.



No ano de 2020, o Caparica Sun Centre aderiu à implementação do selo “Estabelecimento Clean & Safe”. Em 2021 continuarão a ser respeitadas as normas implícitas à manutenção deste selo.

Esta foi uma iniciativa do Turismo de Portugal e da Agência de Modernização Administrativa (AMA) que, em articulação com as associações do setor, desenvolveram a possibilidade de os Estabelecimentos de Alojamento Local, que cumpram as recomendações da Direção-Geral da Saúde para evitar a contaminação dos espaços com o SARS-CoV-2 obterem este selo.

Esta iniciativa visa sensibilizar as empresas para os procedimentos mínimos a adotar e incentivar a retoma do setor do turismo a nível nacional e internacional, reforçando a confiança de todos no destino Portugal e nos seus recursos turísticos.

O Caparica Sun Centre manterá o seu Plano de Contingência definidor dos procedimentos de prevenção, controlo e vigilância necessários para a salvaguarda da saúde dos seus utentes e funcionários.

Neste âmbito, o CSC continuará, em 2021, a cumprir as orientações expressas no seu Plano de Higieneização. Este Plano define as áreas a higienizar, os produtos e materiais a utilizar, os métodos a aplicar e a frequência com que se realizam as limpezas. Continuarão a ser anotados os Registos Diários de Limpeza.

Todos os utilizadores do equipamento continuarão a estar obrigados ao rigoroso cumprimento das regras estabelecidas, nomeadamente, ao uso da máscara, ao respeito pelos circuitos assinalados e à prática do distanciamento social nos espaços comuns.

É, pois, objetivo do Caparica Sun Centre para o ano de 2021, prosseguir com o cumprimento de todos os requisitos estabelecidos pela Direção Geral de Saúde para continuar a ser considerado pelo Turismo de Portugal como um “Estabelecimento Clean & Safe”.



Fig 4 – Entrada principal



Fig 5 – Pormenores da sinalética da porta principal

J. M.
11/11/21



Fig 6 – Sinalética do uso obrigatório da máscara



Fig 7 – Pormenores da sinalética na sala de refeições

[Handwritten signature]

[Handwritten text]



RECURSOS HUMANOS

Em 2021 o equipamento manterá o quadro de pessoal existente, dimensionado de acordo com as suas necessidades de gestão corrente.

A equipa de pessoal afeto ao funcionamento regular do CSC é composta por nove funcionários do quadro, recorrendo-se a reforços sazonais na área do apoio geral e limpeza, quando tal é justificado pela taxa de ocupação do equipamento.

O perfil funcional é o que de seguida se ilustra:

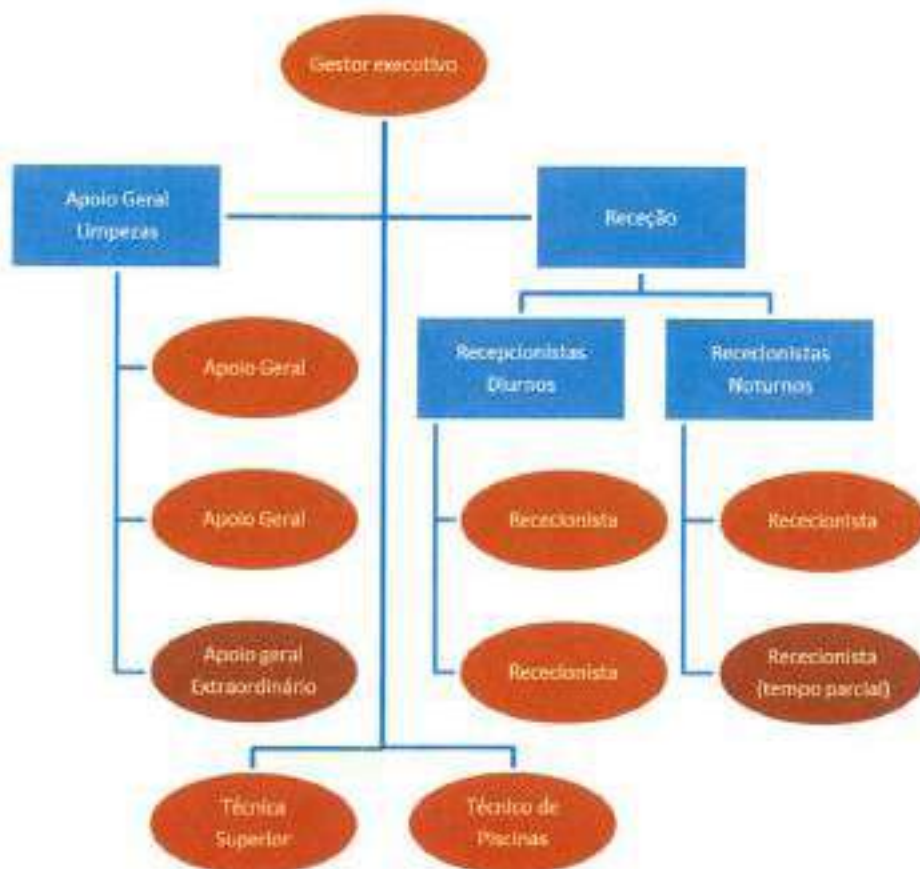

Será dada continuidade à contratação de serviços de manutenção do sistema de aquecimento de águas, controlo e desinfestação de pragas, manutenção de sistemas



de antifogo incluindo extintores, limpeza da cobertura, serviço de alojamento da página de internet e de manutenção do parque informático.

A ArribaTejo manterá o Contrato firmado com a "Costa da Caparica Atividades – CCA" para a exploração do campo de ténis associado à exploração do bar e o Contrato para o serviço de catering com o "João Gomes".

A ArribaTejo manterá o recurso à contratação de serviços de uma empresa de contabilistas certificados, para assegurar a contabilidade e fiscalidade correntes da Agência e os serviços do Revisor Oficial de Contas para o serviço de auditoria anual das contas gerais da organização. O parecer do ROC suportará a avaliação do Relatório e Contas do Exercício do ano transato e este técnico integra, ainda, o Conselho Fiscal.

Destaque-se que, por via da sua participação maioritária por entidades públicas, a ArribaTejo – Agência de Desenvolvimento Local é considerada como sendo uma Entidade Pública Reclassificada, encontrando-se por essa via, obrigada a aplicar o Sistema de Normalização Contabilística para Administrações Públicas (SNC-AP). Assim, haverá que dar continuidade à consolidação da alteração do seu sistema contabilístico.

Caso a situação pandémica do país apresente, em 2021, valores de normalidade sanitária, o CSC receberá, como habitualmente, estagiários provenientes das escolas secundárias da região que lecionam curso profissionais nas áreas de hotelaria e turismo:

- > Escola Secundária do Monte da Caparica;
- > Escola Secundária Cacilhas Tejo;
- > Escola Secundária António Gedeão;
- > Escola Secundária Fernão Mendes Pinto;
- > Escola Secundária Francisco Simões.

Importa ressaltar a importância que será dada à motivação da equipa de trabalho para a concretização do Plano de Atividades, numa perspetiva de distribuição funcional de



tarefas de acordo com as competências individuais de cada um, apostando na participação, partilha, articulação e responsabilização de todos.

A formação contínua dos funcionários será também um fator determinante para o bom desempenho da equipa.

ALOJAMENTO

A Hotelaria está em crise devido à atual pandemia por COVID-19.

O Caparica Sun Centre verá, em 2021, muitas das suas reservas canceladas.

Contudo, contam-se em cerca de 500 as pré reservas efetuadas e ainda não canceladas.

Estas pré reservas encontram-se relacionadas com a realização de competições desportivas como futebol, rugby, andebol, basquetebol, capoeira e a prática de colónias de férias fechadas, bem como de passeios em grupos. Prevê-se que, caso a situação pandémica no país manifeste alterações significativas na segunda metade do ano, as mesmas possam ser realizadas.

A oferta das 95 camas será reduzida para 61, por força da aplicação da medida do distanciamento social, imposta pela Direção Geral de Saúde.

As taxas de ocupação do Caparica Sun Centre para o ano de 2021 serão, mais do que nunca, imprevisíveis dado sofrerem do impacto direto das orientações que afetam o turismo em geral.

A distribuição da oferta de camas seguirá as seguintes orientações:

- > A capacidade de camas em quartos duplos e quartos familiares não será reduzida caso a sua ocupação seja feita por famílias.
- > A capacidade de camas em camarata não será reduzida se os hóspedes pertencerem a uma família e se coabitarem todos na mesma casa.



- > No caso de os hóspedes não corresponderem ao perfil atrás descrito e estarem inseridos em grupos, reduzir-se-á o número de camas atribuídas por quarto, optando-se pela proibição de ocupar as camas de cima dos beliches.

Seguindo a lógica exposta, a lotação máxima será a seguinte:

Tipologia de quarto	Quantidade de quartos	Total de camas
Duplos	11	22
Familiares	2	6
Single	1	1
Camaratas	10	32
TOTAL	24	61
<i>NOTA: Quarto de isolamento</i>	1	1

À semelhança das situações assinaladas em 2020, o Caparica Sun Centre continuará disponível para ser um equipamento de repouso e pernoita dos profissionais do Hospital Garcia de Orta em tempos de pandemia Covid 19.

Apesar da situação descrita, o objetivo principal para 2021 passa por continuar a trabalhar para o crescimento do número de dormidas, fidelizando e angariando novos clientes nacionais e estrangeiros, prestando um serviço de qualidade e procurando assim, dar continuidade ao trabalho realizado nos últimos anos.



Fig. 8 – Quartos duplo e familiar



Fig. 9 - Quartos single e múltiplo

O CSC posiciona-se num segmento de "baixo custo", apostando, no entanto, em proporcionar uma experiência diferenciadora a todos os que optem por ficar alojados nas suas instalações.

Para o ano de 2021 não se preveem alterações ao preçário em vigor.

Preçário Caparica Sun Centre – 2021			
TIPOLOGIA	EPOCA BAIXA	EPOCA ALTA	DISPONIBILIDADE TOTAL
Quarto Duplo c/ WC	40,00€	48,00€	3 quartos
Quarto Duplo s/ WC	30,00€	39,00€	8 quartos
Quarto Individual	20,00€	24,00€	1 quarto
Quarto Familiar	66,00€	76,00€	2 quartos
Camarata (cama)	16,00€	18,50€	64 camas



PROMOÇÃO E MARKETING

Considerando os canais de captação, a tipologia da oferta e o perfil dos utentes, já referenciados, serão melhorados os procedimentos para o bom desempenho dos objetivos delineados para 2021.

O CSC irá manter a estratégia de *marketing* adotada no que respeita à sua visibilidade *online*. Será privilegiada a comunicação assente no *site* e no *facebook*, atualizando as informações e possíveis eventos.

À imagem dos anos transatos, iremos realizar apresentações a agências de viagens nacionais e internacionais através de *mailings*, contactos telefónicos e via *Skype* para as respetivas organizações.

Serão mantidas as ações publicitárias através da edição de materiais de divulgação com vista à promoção direta, recorrendo à distribuição de *flyers* e de outros instrumentos de comunicação e à produção e oferta de *merchandising* em ocasião de eventos alargados – caso se registem condições sanitárias para a realização destes eventos.

Situação semelhante está prevista para, em colaboração com a Câmara Municipal de Almada, o Caparica Sun Centre se representar na BTL (Bolsa de Turismo de Lisboa), bem como noutras feiras em que a CMA participe.

Em 2021 o Caparica Sun Centre pretende dar continuidade à sua presença no festival "Sol da Caparica" que se irá realizar durante o mês de agosto, através de stand próprio aonde se irão realizar campanhas de divulgação com a oferta de materiais publicitários.

ORGANIZAÇÃO DE EVENTOS

Em 2021, o CSC vê comprometida a sua habitual valência de organizar alugueres de espaços no salão principal, no relvado exterior e no bar para a realização de eventos sociais, dado a obrigatoriedade do cumprimento das medidas emanadas pela DGS de combate à pandemia Covid 19.



O evoluir da referida situação permitirá, ou não, manter as festas temáticas vocacionadas para crianças e jovens, bem como, a dinamização do bar, a cargo da CCA – Costa Caparica Atividades, como espaço para festas de aniversários, libertando o salão destes eventos. Esta medida resultaria num maior conforto para os hóspedes do CSC.

A sala de formação continuará a ser o espaço próprio para a realização das ações de formação que sejam solicitadas e que o distanciamento social permita.

COLÓNIAS DE FÉRIAS

Mesmo tem tempos de pandemia, esta oferta continua a registar adeptos, no seio da comunidade local.

Em 2021 será dada continuidade ao protocolo estabelecido com a “Costa da Caparica Atividades- CCA”, para a realização de colónias de férias em regime aberto. No próximo ano este parceiro irá investir em novos materiais de animação e em novas atividades para as crianças considerando as prováveis limitações impostas no momento da realização das colónias.

As atividades praticadas poderão incluir:

Piscina, praia, ténis, golfe, jogos tradicionais, futebol, basquetebol, teatro, dança, ténis de mesa, guerra de balões, caminhadas, caça ao tesouro, voleibol, entre outras.

Em 2021 manter-se-á a necessidade de efetuar uma planificação cuidada da utilização do espaço exterior por parte das colónias de férias, para que não colida com a sua utilização regular pelos clientes do alojamento. Esta medida será igualmente aplicada relativamente à utilização da piscina.



CAMPO DE TÊNIS

No ano de 2021 irá estar em vigor o Protocolo renovado em 2019 com a "Costa de Caparica Atividades – CCA" que visa a exploração e a manutenção e do campo de ténis.

É previsível um aumento significativo da prática desta modalidade desportiva no ano de 2021 à semelhança do registado em 2020, ano do início da pandemia Covid 19. Este fenómeno poderá ser interpretado pelo facto de ser um desporto praticado ao ar livre e com o obrigatório distanciamento social.

Os torneios sociais irão manter-se em 2021. Estes torneios têm grande impacto na comunidade envolvente.



Fig. 10 – Trofeus dos torneios sociais de ténis



MANUTENÇÃO DO ESPAÇO

Em 2021 serão realizados os trabalhos de manutenção e conservação regular, a desenvolver durante o mês de janeiro, período em que o equipamento encerra para férias do pessoal.

Está prevista a realização de trabalhos de pintura, serralharia e carpintaria.

Será dada especial atenção à manutenção da piscina e a pinturas paredes e de mobiliário.

Continuará a ser dada prioridade a necessidade de articular com o Município a avaliação de uma intervenção de qualificação do edifício que melhore as condições de conforto térmico e a necessidade de uma intervenção de carácter urgente na cobertura.



2. Cozinha Partilhada de Alfazina – Caparica

A Cozinha Partilhada de Alfazina é um espaço de acolhimento empresarial destinado a apoiar a fixação de projetos do setor alimentar, que procurem testar e implementar novos produtos no mercado. O espaço é partilhado por todos os utilizadores, consoante escala de serviço aprovada, que atribui uma permanência de 20 horas mensais a cada projeto e inclui: acesso a zona de fabrico/manipulação alimentar, armazenagem de frio, zona de embalagem, armazém de produtos alimentares e não alimentares, instalações sanitárias e área de armazém.

As condicionantes do espaço no que se refere à possibilidade de utilização simultânea de equipamento, p.e. fornos e fogão e o facto de residirem na cozinha projetos que não podem coexistir com outros, p.e. manufatura de produtos sem glúten, conduziram à fixação da sua capacidade máxima em 6 projetos. Projeta-se, para o ano de 2021 uma ocupação semelhante.

Prevê-se a manutenção do acompanhamento do CFPSA no que respeita à realização das auditorias higio-sanitárias aos projetos instalados, baseadas no código de boas práticas do setor e na recolha de análise microbiológica, com vista à implementação de processos baseados nos princípios da Análise dos Perigos e Controlo dos Pontos Críticos (APCPC) e também a realização de auditoria anual às condições de funcionamento geral do espaço, por parte do Serviço Veterinário Municipal.

O acompanhamento dos empreendedores no que respeita às respetivas competências empresariais e ao acesso a eventos que promovam o reforço da visibilidade dos projetos será desenvolvido em articulação com a Nova Almada Velha – Agência de Desenvolvimento Local, que garante também, a sinalização de novos projetos e que apoia a gestão da incubadora ao nível da elaboração dos Planos de Higienização e Controlo e das Escalas de Ocupação e Limpeza do Espaço.



ORÇAMENTO PARA O EXERCÍCIO DE 2021

RESUMO DO ORÇAMENTO

RECEITAS	MONTANTE	DESPESAS	MONTANTE
Correntes	223.000,00 €	Correntes	218.000,00 €
De Capital		De Capital	5.500,00 €
De Ativos Financeiros	500,00 €		
TOTAL	223.500,00 €		223.500,00 €





Estrutura do Orçamento da Receita



Estrutura do Orçamento da Despesa





Orçamento e Plano Orçamental Plurianual

Euros

Rubrica	Designação	Orçamento 1			Plano orçamental plurianual			
		Períodos anteriores	Período	Soma	t+1	t+2	t+3	t+4
	Receta corrente							
R1	Receta fiscal							
R11	Impostos diretos							
R12	Impostos indiretos							
R2	Contribuições para sistemas de proteção social e subsistemas de saúde							
R3	Taxas, multas e outras penalidades							
R4	Rendimentos de propriedade							
R5	Transferências Correntes		50.000,00	50.000,00	50.000,00	50.000,00	50.000,00	50.000,00
R51	Administrações Públicas							
R511	Administração Central - Estado							
R512	Administração Central - Outras entidades							
R513	Segurança Social							
R514	Administração Regional							
R515	Administração Local		50.000,00	50.000,00	50.000,00	50.000,00	50.000,00	50.000,00
R52	Exterior - UE							
R53	Outras							
R6	Venda de bens e serviços		145.000,00	145.000,00				
	Alojamento		120.000,00	120.000,00				
	Aluguer Espaços/Eventos		3.000,00	3.000,00				
	Campo de Férias		3.000,00	3.000,00				
	Catering/Bar		3.000,00	3.000,00				
	Campo de Ténis		4.000,00	4.000,00				
	Rendas		12.000,00	12.000,00				
R7	Outras receitas correntes		28.000,00	28.000,00	28.000,00	28.000,00	28.000,00	28.000,00
	Receta de capital							
R8	Venda de bens de investimento							
R9	Transferências de Capital							
R91	Administrações Públicas							
R911	Administração Central - Estado							
R912	Administração Central - Outras entidades							
R913	Segurança Social							
R914	Administração Regional							
R915	Administração Local							
R92	Exterior - UE							
R93	Outras							
R10	Outras receitas de capital							
R11	Reposição não abatidas aos pagamentos							
	Receta efetiva [1]		223.000,00	223.000,00	78.000,00	78.000,00	78.000,00	78.000,00
	Receta não efetiva [2]							
R12	Receta com ativos financeiros		500,00	500,00				
R13	Receta com passivos financeiros							
	Receta total [3]=[1]+[2]		223.500,00	223.500,00	78.000,00	78.000,00	78.000,00	78.000,00



Orçamento e Plano Orçamental Plurianual

Euros

Rubrica Designação	Orçamento t		Plano orçamental plurianual				
	Períodos anteriores	Período	Soma	t+1	t+2	t+3	t+4
Despesa corrente							
01 Despesas com o pessoal		154.000,00	154.000,00	154.000,00	154.000,00	154.000,00	154.000,00
011 Remunerações certas e permanentes		119.000,00	119.000,00	119.000,00	119.000,00	119.000,00	119.000,00
Remuneração Fixa		90.000,00	90.000,00	90.000,00	90.000,00	90.000,00	90.000,00
Subsídio de Alimentação		10.500,00	10.500,00	10.500,00	10.500,00	10.500,00	10.500,00
Subsídio de férias e Natal		10.300,00	10.300,00	10.300,00	10.300,00	10.300,00	10.300,00
Subsídio de Turno		2.500,00	2.500,00	2.500,00	2.500,00	2.500,00	2.500,00
012 Ativos variáveis ou eventuais		6.000,00	6.000,00	6.000,00	6.000,00	6.000,00	6.000,00
Indemnizações		1.000,00	1.000,00	1.000,00	1.000,00	1.000,00	1.000,00
Quintos		5.000,00	5.000,00	5.000,00	5.000,00	5.000,00	5.000,00
013 Segurança social		29.000,00	29.000,00	29.000,00	29.000,00	29.000,00	29.000,00
Segurança Social		28.000,00	28.000,00	28.000,00	28.000,00	28.000,00	28.000,00
Seguro		1.000,00	1.000,00	1.000,00	1.000,00	1.000,00	1.000,00
02 Aquisição de bens e serviços		63.000,00	63.000,00	0,00	0,00	0,00	0,00
Limpeza e higiene		10.000,00	10.000,00				
Alimentação - Genéras para Confreção		6.000,00	6.000,00				
Fardamento		800,00	800,00				
Material de escritório		300,00	300,00				
Material de Consumo Especiais		500,00	500,00				
Ferramentas e Utensílios		2.000,00	2.000,00				
Encargos das instalações		12.000,00	12.000,00				
Conservação de bens		2.000,00	2.000,00				
Comunicações		5.000,00	5.000,00				
Seguros		3.000,00	3.000,00				
Estudos, Planos, Projetos e Consultoria		10.000,00	10.000,00				
Formação		500,00	500,00				
Publicidade		4.000,00	4.000,00				
Vigilância e Segurança		1.000,00	1.000,00				
Atividade Técnica		2.500,00	2.500,00				
Serviços de Saúde		700,00	700,00				
Quintos Serviços		2.500,00	2.500,00				
08 Bens e outros encargos		1.000,00	1.000,00				
04 Transferências correntes							
041 Administrações Públicas							
0411 Administração Central - Estado							
0412 Administração Central - Outras entidades							
0413 Segurança Social							
0414 Administração Regional							
0415 Administração Local							
042 Instituições sem fins lucrativos							
043 Famílias							
044 Outras							
06 Subsidios							
06 Outras despesas correntes							
Despesa de capital							
07 Investimentos		5.000,00	5.000,00				
Equipamento Informático		300,00	300,00				
Equipamento Básico (Móveis)		5.000,00	5.000,00				
08 Transferências de capital							
081 Administrações Públicas							
0811 Administração Central - Estado							
0812 Administração Central - Outras entidades							
0813 Segurança Social							
0814 Administração Regional							
0815 Administração Local							
082 Instituições sem fins lucrativos							
083 Famílias							
084 Outras							
09 Outras despesas de capital							
Despesa efetiva (4)		222.500,00	222.500,00	154.000,00	154.000,00	154.000,00	154.000,00
Despesa não efetiva (5)							
010 Despesa com ativos financeiros							
011 Despesa com passivos financeiros							
Despesa total (6) = (4) + (5)		222.500,00	222.500,00	154.000,00	154.000,00	154.000,00	154.000,00
Saldo total (8) - (6)		0,00	0,00				
Saldo global (9) - (7)		500,00	500,00				
Despesa primária							
Saldo corrente							
Saldo de capital							
Saldo primário							



Plano de Atividades e Orçamento

2021

ÍNDICE

A. Enquadramento

B. Projetos e atividades

C. Orçamento do Exercício

0-
4
2

A. Enquadramento

A Novalmadavelha - Agência de Desenvolvimento Local é uma associação de direito privado sem fins lucrativos, constituída em 2001 por iniciativa do Município, que tem como associados fundadores as seguintes entidades:

- Associação de Comércio, Indústria, Serviços e Turismo do Distrito de Setúbal;
- Câmara Municipal de Almada;
- Faculdade de Ciências e Tecnologia da Universidade Nova de Lisboa;
- Santuário Nacional de Cristo-Rei;
- Seminário Maior de S. Paulo de Almada;
- União das Freguesias de Almada, Cova da Piedade, Pragal e Cacilhas.

Tem por objeto “potenciar o desenvolvimento integrado da cidade de Almada, enquanto centralidade metropolitana de primeira importância, contribuindo para consolidar a realidade da grande cidade das duas margens, para revitalizar o relacionamento urbano com o Estuário do Tejo e para o estabelecimento de complementaridades funcionais no contexto de uma Área Metropolitana multipolar, através de ações e projetos que envolvam os diversos agentes, nomeadamente nos domínios do património cultural e natural, do lazer e do turismo, da animação urbana, da formação profissional e do emprego, da divulgação e do marketing”.

Para o mandato que decorre até março de 2021, os Órgãos Sociais da Agência encontram-se constituídos com a seguinte composição:

1. Elementos da Mesa da Assembleia Geral

- Presidência: Câmara Municipal de Almada;
- Primeiro Secretário: Associação do Comércio, Indústria, Serviços e Turismo do Distrito de Setúbal;
- Segundo Secretário: Santuário Nacional de Cristo Rei;



2. Elementos do Conselho de Administração

- Presidência: Câmara Municipal de Almada;
- Administrador Delegado – representante da Câmara Municipal de Almada;
- Associação do Comércio, Indústria, Serviços e Turismo do Distrito de Setúbal;
- Faculdade de Ciências e Tecnologia da UNL;
- Seminário Maior de S. Paulo.

3. Membros do Conselho Fiscal

- Presidência: União das Juntas de Freguesia de Almada, Cova da Piedade, Cacilhas e Pragal;
- Vogal: Sociedade de Revisão Oficial de Contas;
- Vogal: Seminário Maior de S. Paulo.

4. Participação dos Associados

O património constituído pelas entradas iniciais dos associados é dominado pelo Município de Almada, de acordo com a distribuição patenteada no mapa seguinte:

MAPA 1. Património Social

Sócios- Fundadores	Entradas Iniciais €	%
Câmara Municipal de Almada	49.879,79	84,75%
Faculdade de Ciências e Tecnologia da UNL	2.992,78	5,09%
União de Freguesias de ACPPC	2.992,78	5,09%
Associação de Comércio, Indústria, Serviços e Turismo do Distrito de Setúbal	997,60	1,69%
Santuário de Cristo Rei	997,60	1,69%
Seminário de São Paulo	997,60	1,69%
Totais	58.858,15	100%

O valor das quotizações dos Associados para o ano de 2021 mantém-se idêntico aos anos anteriores, sendo de 25.000,00€ para o Município de Almada, 1.500,00€ para a Faculdade de Ciências de Tecnologia da Universidade Nova de Lisboa e de 500,00€ para os restantes associados.

A atual proposta de atividades e orçamento da Novalmadavelha para o ano de 2021 envolve particular incerteza quanto à sua execução, essencialmente pelos seguintes fatores:

- a) A evolução da situação pandémica e a sua forte influência nas atividades e nos serviços prestados pela Agência;
- b) A necessidade de haver lugar à adaptação da Agência ao atual regime jurídico da atividade empresarial local e das participações locais aplicado aos municípios, conforme expresso pela Srª Presidente do Conselho de Administração na reunião anterior (Reunião de Assembleia Geral nº 39 de 5 de junho de 2020), informando ainda os restantes associados que se encontra a decorrer um trabalho de avaliação estratégica e jurídica relativo a esta matéria.

Em termos orçamentais, a proposta para o ano de 2021 pressupõe a permanência de Acordos celebrados com o Município de Almada com vista a garantir o equilíbrio financeiro da associação.

5. Quadro de Pessoal

O quadro de pessoal é composto por quatro postos de trabalho, em regime de contrato individual de trabalho sem termo, e integra os seguintes elementos:

- 1 Diretora adjunta;
- 1 Técnica superior;
- 2 Técnicas administrativas que asseguram, entre outros, o funcionamento da receção dos edifícios Núcleo Empresarial e Quartelão das Artes.



B. Projetos e Atividades

No quadro anteriormente descrito, as atividades previstas para o ano de 2021 consubstanciam-se no clausulado estatutário da associação em vigor, designadamente:

Artigo Quarto

Atividades Principais

UM. Com vista à prossecução do seu objeto, a Associação poderá, nomeadamente, desenvolver as seguintes atividades:

- a) Apolar o Município de Almada, outras Autarquias, os Associados e os demais agentes locais na concretização de políticas de desenvolvimento integrado, no quadro dos princípios que constituem o seu objeto;*
- b) Promover iniciativas que conduzam ao desenvolvimento do eixo do turismo cultural e de lazer e que tenham repercussão positiva na criação de emprego e na qualificação dos recursos humanos locais;*
- c) Contribuir para o desenvolvimento de políticas ativas de apoio à inserção e à valorização profissional dos residentes;*
- d) Contribuir para a diversificação funcional da Cidade, por forma a reforçar a sua competitividade no contexto metropolitano;*
- e) Contribuir para a inserção da cidade e da sua frente ribeirinha nos circuitos da oferta turística da região, numa perspetiva de promoção de Almada enquanto destino turístico ligado à fruição dos recursos patrimoniais, históricos e paisagísticos locais;*
- f) Contribuir para a modernização do comércio local e para a qualificação dos serviços de apoio ao recreio e ao lazer;*
- g) Contribuir para o reforço da mobilidade urbana;*
- h) Contribuir para o estudo, valorização e fruição dos Recursos Naturais, Paisagísticos e Patrimoniais da Cidade e da sua Frente Ribeirinha;*



- i) Fomentar e desenvolver iniciativas de divulgação cultural nas suas mais diversas formas e expressões em articulação com os agentes e os criadores locais;*
- j) Contribuir para o reforço de uma rede de equipamentos e de serviços, que permitam tornar mais acessíveis a prática cultural e lúdica;*
- k) Promover uma nova imagem da Cidade, através de ações de divulgação dos seus recursos e actividades.*

DOIS. No âmbito das suas atividades poderá a Associação, nas condições a acordar:

- a) Encarregar-se da realização de projetos específicos, autonomamente ou em colaboração com outras entidades;*
- b) Prestar assistência técnica e de gestão aos associados e a terceiros cuja atividade ou projetos se insiram nos objetivos da Agência;*
- c) Propor, colaborar ou realizar estudos e projetos;*
- d) Informar, preparar e apresentar, por si ou através dos seus associados e de terceiros candidaturas a apoios financeiros;*
- e) Celebrar contratos e protocolos com os associados ou terceiros para dar execução ao Plano de Atividades;*
- f) Participar em redes de informação e de intercâmbio de experiências.*

Ao abrigo dos seus estatutos e das disposições assumidas conforme legislação em vigor, visando assegurar a operacionalidade dos projetos em curso para o ano de 2021 e que decorrem da atividade que tem vindo a ser desenvolvida, a Agência Novalmadavelha propõe manter a gestão corrente:



- Das incubadoras municipais de empresas – Quarteirão das Artes e Núcleo Empresarial de Almada Velha –, assim como o contributo na gestão da Cozinha Partilhada de Alfazina, em colaboração com a Agência Arribatejo;

TAXA DE OCUPAÇÃO PREVISIONAL: 100% (com referência ao ano de 2019)

- Do apoio e acompanhamento nos domínios da constituição e fixação de novos negócios de base local, na capacitação e formação dos empreendedores e na promoção do tecido empresarial, nomeadamente através de realização/colaboração em iniciativas que promovam a visibilidade da atividade empreendedora local;

- Do serviço de atendimento e encaminhamento de primeira linha a empreendedores e interessados em desenvolver projetos de negócio e a empresários estabelecidos no Concelho ou que aqui pretendam investir, prestando informação sobre recursos, serviços e apoios disponibilizados e encaminhamento para as entidades competentes;

- Da realização do Festival "Sons de Outono" 2021, contratualizado com a Associação Cultural Cantabilefest.

Proposta TABELAS DE PREÇOS 2021

Prevendo-se o acentuar de um contexto económico desfavorável, especialmente para as micro empresas de base local que tipicamente procuram espaços de acolhimento nas incubadoras municipais, propõe-se manter as tabelas de preços praticadas:

Salas de escritório	Área	Características dos Espaços	Valor Mensal *	Período de desconto (6 meses) *
Nºs 3, 3r, 4r, 7, 8, 9 e 10	30 m ²	Com energia elétrica, acesso a internet e infraestrutura para comunicações. Sem mobiliário.	240 €	150 €
Espaços autónomos	Área	Características dos Espaços	Valor Mensal *	Período de desconto (6 meses) *
Atelier 2	70 m ²	Tem entrada autónoma; Não inclui água e energia elétrica. Tem wc.	370 €	280 €
Atelier 1	74 m ²	Tem entrada autónoma; Não inclui água e energia elétrica. Tem wc.	390 €	295 €
Oficina	106 m ²	Tem entrada autónoma; Não inclui água e energia elétrica. Tem ponto de água.	560 €	425 €

Escritório Virtual	Domiciliação da morada, receção de correspondência, acesso a sala de reuniões.	Taxa de ativação *	Valor trimestral *
		30 €	90 €

* Valores sujeitos a IVA 23%

Tabela de Preços

Sala	Área m ²	Características dos espaços	Valor base mensal *	Período de desconto (primeiros 6 meses) *
Sala 1	20	Tem mobiliário p/ 2 postos de trabalho	160 €	100€
Sala 2	21	Tem mobiliário p/ 2 postos de trabalho	170 €	105€
Sala 3	33	Tem entrada autónoma	230€	165€
Sala 4	22	Tem mobiliário p/ 2 postos de trabalho	180 €	110€
Sala 5	23	Tem mobiliário p/ 2 postos de trabalho	185 €	115€
Sala 6	45	Tem entrada autónoma	300 €	220€
Sala 7	24	Tem mobiliário p/ 2 postos de trabalho	190 €	120€
Sala 8	25	Tem mobiliário p/ 2 postos de trabalho	200 €	125€
Sala 9	—	Espaço de trabalho partilhado (cowork)	60€ (posto de trabalho)	
Sala 10	78	Tem entrada autónoma; Tem ponto de água	500 €	365€
Sala 11	59	Tem entrada autónoma; Tem ponto de água	400 €	290€
Escritório Virtual		Domiciliação da morada, receção de correspondência, acesso a sala de reuniões.	Taxa de ativação* 30 €	Valor trimestral* 90 €

(*) valores sujeitos a IVA de 23%

Todas as empresas residentes têm acesso à utilização da copa, da sala de reuniões e dos serviços descritos no Regulamento de Utilização.

Os consumos de água, energia elétrica, comunicações, limpeza e segurança no interior de cada sala são da responsabilidade das empresas instaladas.

Para empresas com mais de 1 ano de atividade, o valor de referência é de 10€ / m² + 23% IVA e não estão abrangidas pelo período de desconto.

Propõe-se ainda manter os preços de aluguer das salas de reuniões, sala de formação e sala polivalente existentes nos equipamentos e disponíveis a entidades externas:

Descrição	Residentes / Associados	Não Residentes
No Núcleo Empresarial: Sala de reuniões (12 pessoas) Sala de formação (20 pessoas)	Gratuito	50,00€ * / fração de 4 horas
No Quarteirão das Artes: Sala de reuniões do QA (10 pessoas) Sala polivalente do QA (50/60 pessoas)		90,00€ * / dia De 2ª a 6ª feira, das 9H às 18H

Sob orçamento para períodos prolongados.

* Valores sujeitos a IVA 23%

C. Orçamento previsual 2021

RESUMO DO ORÇAMENTO

RECEITAS	MONTANTE	DESPESAS	MONTANTE
Correntes	180.000,00 €	Correntes	180.000 €
De Capital	- €	De Capital	- €
Total	180.000,00 €	Total	180.000,00 €

Orçamento e Plano Orçamental Plurianual

Dólar

Rubrica Designação	Orçamentos			Plano orçamental plurianual			
	Períodos anteriores	Período	Soma	1+1	1+2	1+3	1+4
Recéita corrente							
R1	Recéita fiscal						
R11	Impostos directos						
R12	Impostos indirectos						
R2	Contribuições para sistemas de protecção social e subsistemas de saúde						
R3	Taxas, multas e outras penalidades						
R4	Rendimentos de propriedade						
R5	Transferências Correntes						
R51	Administrações Públicas						
R511	Administração Central - Estado						
R512	Administração Central - Outras entidades						
R513	Segurança Social						
R514	Administração Regional						
R515	Administração local						
	Protocolo (DÁ-CMA)	25.000,00	25.000,00	25.000,00	25.000,00	25.000,00	25.000,00
		25.000,00	25.000,00	25.000,00	25.000,00	25.000,00	25.000,00
R52	Exterior - UE						
R53	Outras						
R6	Venda de bens e serviços						
	Núcleo Empresarial	126.000,00	126.000,00				
	Quarteirão dos Artes	65.000,00	65.000,00				
		61.000,00	61.000,00				
R7	Outras receitas correntes	28.500,00	28.500,00	28.500,00	28.500,00	28.500,00	28.500,00
Recéita de capital							
R8	Venda de bens de investimento						
R9	Transferências de Capital						
R91	Administrações Públicas						
R911	Administração Central - Estado						
R912	Administração Central - Outras entidades						
R913	Segurança Social						
R914	Administração Regional						
R915	Administração local						
R92	Exterior - UE						
R93	Outras						
R10	Outras receitas de capital						
R11	Reposição não atendida aos pagamentos						
	Recéita efetiva [1]	279.500,00	279.500,00	53.500,00	53.500,00	53.500,00	53.500,00
	Recéita não efetiva [2]						
R12	Recéita com ativos financeiros	500,00	500,00				
R13	Recéita com passivos financeiros						
	Recéita total [3] = [1] + [2]	280.000,00	280.000,00	53.500,00	53.500,00	53.500,00	53.500,00

Orçamento e Plano Orçamental Plurianual

Euros

Rubrica Designação	Orçamento 1			Plano orçamental plurianual			
	Períodos anteriores	Período	Soma	1+1	1+2	1+3	1+4
Despesa corrente							
D1 Despesas com o pessoal							
D11 Remunerações certas e permanentes		85.890,00	85.890,00				
Remuneração fixa		73.300,00	73.300,00				
Subsídio de Alimentação		4.840,00	4.840,00				
Subsídio de férias e Natal		7.750,00	7.750,00				
D12 Abonos variáveis ou eventuais							
D13 Segurança social		22.300,00	22.300,00				
Segurança social		28.300,00	28.300,00				
Seguros		1.800,00	1.800,00				
D2 Adquirição de bens e serviços		72.720,00	72.720,00	14.450,00	14.450,00	14.450,00	14.450,00
Limpeza e Higiene		9.200,00	9.200,00				
Material de Escritório		2.500,00	2.500,00				
Ferramentas e Utensílios		1.000,00	1.000,00				
Encargos das instalações		9.000,00	9.000,00	1.000,00	1.000,00	1.000,00	1.000,00
Conservação de bens		1.000,00	1.000,00				
Aluguer máquinas de água		500,00	500,00				
Comunicações		1.500,00	1.500,00	1.500,00	1.500,00	1.500,00	1.500,00
Seguros		250,00	250,00	250,00	250,00	250,00	250,00
Estudos, Projectos, Projectos e Consultoria		89.512,00	89.512,00				
Formação		250,00	250,00				
Assistência Técnica		2.500,00	2.500,00				
Serviços de Saúde		1.700,00	1.700,00	1.700,00	1.700,00	1.700,00	1.700,00
Outros Serviços		200,00	200,00				
D3 Juros e outros encargos		500,00	500,00				
D4 Transferências correntes							
D41 Administrações Públicas							
D411 Administração Central - Estado							
D412 Administração Central - Outras entidades							
D413 Segurança Social							
D414 Administração Regional							
D415 Administração Local							
D42 Instituições sem fins lucrativos							
D43 Famílias							
D44 Outras							
D5 Outras despesas de capital							
D6 Despesa efectiva [4]		180.000,00	180.000,00	14.450,00	14.450,00	14.450,00	14.450,00
D7 Despesa não efectiva [5]							
D20 Despesa com tipos financeiros							
D21 Despesa com títulos financeiros							
Despesa total (D1-D19)		180.000,00	180.000,00	14.450,00	14.450,00	14.450,00	14.450,00
Saldo total (8) - (6)		0,00	0,00				
Saldo global (1) - (4)		100,00	100,00				
Despesa primária							
Saldo corrente							
Saldo de capital							
Saldo primário							

NOVALMADAVELHA
NIF 504974688
RUA DA JUDIARIA 14
2800-125 ALMADA
T: +351 21 273 63 80
info@novalmadavelha.pt





AGENEAL

Agência Municipal
de Energia de Almada

Proposta de Plano de Atividades e Orçamento para 2021

**Ação Climática para a Descarbonização e
Resiliência de Almada**

Almada, outubro de 2020

CS
ds

Enquadramento

A presente proposta de atividades e orçamento da AGENEAL para 2021 foi preparada num período de extrema dificuldade institucional e financeira para a agência.

Desde logo, em virtude da acumulação de dívidas por serviços prestados e não pagos pelo Município de Almada à agência, aliada à inexistência de um importante instrumento para a gestão da execução física e financeira de atividades da AGENEAL, o Plano de Atividades e Orçamento para 2020, cuja proposta não foi submetida à apreciação e votação do Conselho de Administração e, conseqüentemente, da Assembleia Geral, algo inédito desde a criação da agência em 1999.

Mesmo nestas circunstâncias tão particulares e na situação de pandemia de Covid-19, que resultou numa retração generalizada da atividade económica em muitos setores, a AGENEAL fez um esforço para reprogramar projetos europeus, tendo conseguido uma receita de € 142.663,97, fundamental para honrar compromissos e manter a atividade.

Espera-se que em 2021, o Município de Almada possa regularizar as dívidas para com a AGENEAL e que sejam criadas condições para que a agência possa retomar o caminho de ação para a transformação energética e ambiental de Almada, que existiu até esse ano.

Num momento em que se avizinham desafios tão complexos e exigentes para a plena concretização do Plano de Recuperação e Resiliência 2021-2026, alinhado com o Pacto Ecológico Europeu e com o Plano Nacional Energia e Clima 2021-2030 (PNEC 2030), a valorização do papel da AGENEAL assume uma importância acrescida.

A AGENEAL continua assim a ser uma instituição necessária para fazer face ao quadro de urgência para reduzir os consumos de energia e as emissões de gases com efeito de estufa e limitar o aumento da temperatura do Planeta, agora reenquadrado pela pandemia Covid 19, que veio trazer novos hábitos e novos horizontes que vão no sentido de acelerar o processo de transição energética para a descarbonização.

Nas páginas seguintes elencam-se as atividades e os projetos que a AGENEAL se propõe desenvolver ao longo de 2021, em estreita articulação com os seus associados, em prol da descarbonização e resiliência de Almada.

CS.
NS

Ação Climática para a Descarbonização e Resiliência em Almada

A Ação Climática assenta em duas componentes principais: a mitigação das emissões de gases com efeito de estufa provocadas pela ação antropogénica resultante, essencialmente, da queima de combustíveis fósseis para o aproveitamento da sua energia, e a adaptação às alterações climáticas provocadas pela ação humana.

Pela sua natureza e missão estatutária, a AGENEAL intervém, sobretudo, na componente de mitigação, mas também na área da adaptação sempre que esta se cruza com as questões de uso de energia.

A atuação da AGENEAL na ação climática para a descarbonização de Almada, está expressa em **4 Eixos Principais**:

1. **Eficiência energética e energias renováveis em edifícios, serviços urbanos e indústria**
2. **Mobilidade urbana sustentável e eficiente**
3. **Economia circular e espaços urbanos inteligentes**
4. **Mobilização da comunidade local para a ação climática**

Estas quatro áreas de intervenção decorrem do perfil de consumo de energia em Almada e da abordagem estratégica para a sua redução, que inclui o aprofundamento e a aplicação dos conceitos de cidade inteligente, produtiva e circular, conforme preconizam os Objetivos de Desenvolvimento Sustentável das Nações Unidas (Agenda 2030).

Esta organização posiciona a agência para ajudar o seu leque de associados e parceiros a responder afirmativamente aos complexos e exigentes desafios que o processo de descarbonização coloca à comunidade local – renovados neste tempo de pandemia, nomeadamente através do Plano de Recuperação e Resiliência 2021-2026 – em perfeito alinhamento com o Pacto Ecológico Europeu e o Plano Nacional Energia e Clima 2021-2030 (PNEC 2030), que aliás explicita e valoriza o papel das agências de energia locais.

“As **agências locais de energia e clima**, face à sua proximidade com os agentes locais e os cidadãos, afiguram-se como **entidades fundamentais** para promover, numa lógica local, o desenvolvimento sustentável da(s) área(s) onde se inserem, assumindo-se como **atores chave ao nível local para a prossecução dos objetivos nacionais (...)**”

Nos pontos seguintes listam-se as atividades e os projetos que a AGENEAL se propõe desenvolver em 2021, em cada um destes 4 eixos de atuação.



1. Eficiência energética e energias renováveis em edifícios, serviços urbanos e indústria

1.1 Eficiência energética e energias renováveis em edifícios

- Apoio técnico à conceção de novos edifícios e à reabilitação do edificado existente, através da realização de auditorias energéticas, estudos e identificação das melhores tecnologias disponíveis para descarbonizar o funcionamento dos edifícios, através do aumento da eficiência energética e da substituição de formas de energia provenientes de fontes fósseis, por formas de energia renováveis geradas localmente:
 - ↳ Edifício do Fórum Municipal Romeu Correia: acompanhamento técnico da intervenção "Eficiência Energética no Edifício do Fórum Municipal Romeu Correia", cofinanciada pelo programa POR Lisboa 2020 (operação LISBOA-03-1203-FEDER-000066);
 - ↳ Edifício do Instituto Português da Qualidade: realização de auditoria energética para identificação de medidas que suportem o processo de transição energética para alcançar a neutralidade carbónica da atividade desta entidade.
- Desenvolvimento do projeto europeu *EMPOWER, More Carbon Reduction by Dynamically Monitoring Energy Efficiency*, cofinanciado a 85% pela Comissão Europeia através do Programa INTERREG Europe.
- Apoio técnico à produção de energia elétrica em edifícios e equipamentos:
 - ↳ Prossecução do desenvolvimento do projeto "Escolas Solares de Almada";
 - ↳ Desenvolvimento de estudos e apoio técnico à produção local de eletricidade em Almada: edifícios e instalações de associados e outras entidades,
- Apoio técnico à recuperação de sistemas solares térmicos municipais.
- Desenvolvimento do Projeto "Escolas Solares de Almada":
 - ↳ Tratamento de dados de consumo de energia elétrica e características das principais escolas geridas pelo município;
 - ↳ Avaliação do potencial de produção fotovoltaica nas coberturas de cada edifício;
 - ↳ Elaboração de estudo de custo/benefício da instalação de unidades de produção de energia fotovoltaica, incluindo a avaliação no âmbito do novo regime jurídico aplicável ao autoconsumo de energia renovável;

↓
cf.

- ↳ Avaliação do potencial de inclusão de projetos no regime recente que consagra as comunidades de energia renovável, tendo em conta possíveis sinergias com a população escolar e os bairros adjacentes.
- Apoio à elaboração de candidaturas aos instrumentos financeiros AML 2030 e Plano de Recuperação e Resiliência 2021 – 2026 de projetos com relevância local no Domínio 2 "Sustentabilidade Ambiental e Alimentar e Mitigação e Riscos Naturais" (Subdomínio - Descarbonização e Transição Energética; Subdomínio - Adaptação Climática e Mitigação de Riscos; Subdomínio - Economia Circular).

1.2 Eficiência energética em serviços urbanos

- Apoio técnico ao processo de estabelecimento da futura concessão para "Distribuição de Energia Elétrica em Baixa Tensão no Município de Almada".
- Apoio técnico à melhoria da eficiência energética na rede de iluminação pública de Almada, ao abrigo do programa ECO-AP, através da substituição por LED e expansão do sistema de telegestão:
 - ↳ Acompanhamento do processo de concurso;
 - ↳ Suporte técnico regular à CMA na monitorização e verificação do cumprimento do contrato com a Empresa de Serviços de Energia que vier a ser selecionada:
 - Apreciação e pronúncia sobre os relatórios com os dados resultantes da medição e verificação das economias de energias obtidas (Relatório de Medição e Verificação);
 - Emissão de pareceres sobre as propostas de alteração material da baseline e suporte na resolução de eventuais litígios de forma amigável.
 - ↳ Participação na Comissão de Acompanhamento do Contrato (CAC), que tem como objetivo o acompanhamento e fiscalização da execução do Contrato tal como disposto na Cláusula 33.ª, Portaria 60/2013, de 5 de Fevereiro.
- Apoio técnico à melhoria da eficiência energética nas ETAR de Almada.
- Acompanhamento do desenvolvimento do ARCE da ETAR da Mutela, celebrado ao abrigo do SGCIE.



1.3 Aplicação do Sistema Nacional de Certificação Energética de Edifícios no concelho de Almada

- Acompanhamento técnico do processo de certificação energética de edifícios municipais e de outros associados.
- Desenvolvimento de ações de formação e esclarecimento técnico sobre o SCE e sistema de etiquetagem CLASSE+.
- Promoção da adoção da Norma ISO 50001:2018, sobre Sistemas de Gestão de Energia, pelos associados da AGENEAL, em parceria com o Instituto Português da Qualidade.

5
5

2. Mobilidade Urbana Sustentável e Eficiente

2.1 Projetos para a eco-mobilidade em Almada

- Desenvolvimento do projeto europeu *SPROUT, Sustainable Policy RespOnse to Urban mobility Transition*, financiado pela Comissão Europeia a 100% através do Programa Horizonte 2020.
- Apoio técnico e administrativo ao desenvolvimento do projeto europeu *RESOLVE, Sustainable mobility and the transition to a low-carbon retailing economy*, cofinanciado pela Comissão Europeia através do Programa INTERREG Europe, de que a CMA é parceira.
- Estudo e apoio técnico ao desenvolvimento de processos de eco-logística urbana em Almada.
- Apoio técnico ao desenvolvimento dos estudos de extensão do MST à Costa da Caparica e à Margueira.
- Elaboração de Planos de Deslocações para instalações de diferentes associados.
- Revisão do Plano de Deslocações do Campus da FCT/UNL, no âmbito do projeto Green Campus.
- Acompanhamento da operação do serviço de mobilidade inclusiva "Almada BUS Saúde", (projeto cofinanciado pelo POR Lisboa 2020), até à contratualização da nova rede metropolitana serviço público de transporte rodoviária pela AML:
 - ↳ Análise dos relatórios de exploração trimestrais elaborados pela TST, para informar a CMA relativamente à compensação a atribuir ao operador pela realização do serviço.
- Apoio à elaboração de candidaturas aos instrumentos financeiros AML 2030 e Plano de Recuperação e Resiliência 2021 – 2026 de projetos com relevância local no Domínio 4 "Mobilidade e Conetividade Sustentável" (Subdomínio - Mobilidade Sustentável; Subdomínio - Sistema de Mobilidade e de Intermodalidade; Subdomínio - Conetividade Transregional e Internacional).



2.2 Promoção da mobilidade elétrica

- Acompanhamento técnico da execução do "Plano de Expansão da Rede de Pontos de Carregamento de Veículos Elétricos no concelho de Almada", elaborado pela AGENEAL para a CMA.
- Apoio técnico à descarbonização de frotas públicas e privadas de associados: identificação de fontes de financiamento para a eletrificação de frotas e elaboração de candidaturas.
- Promoção de ações de demonstração de veículos alternativos e de baixas emissões.

2.3 Promoção da eficiência energética e carbónica em frotas de transporte

- Desenvolvimento de ações piloto de certificação energética de frotas de transporte, em parceria com a ADENE
- Realização de auditoria e certificação energética da frota da CMA e dos SMAS
- Realização de auditoria e certificação energética da frota de outros associados

2.4 Sensibilização para uma mobilidade urbana eco-eficiente

- Apoio à organização da Semana Europeia da Mobilidade 2021 em Almada.
- Apoio à manutenção do Guia Digital dos Transportes Públicos de Almada e avaliação da adoção de rotinas de crowdsourcing de informação para a melhoria da aplicação.

2.5 Participação em redes e plataformas de mobilidade e transportes

- Participação na *EcoMobility Alliance*, em apoio à CMA.
- Participação na Rede TRANSPORLIS.

AS
CF

3. Economia Circular e Espaços Urbanos Inteligentes

3.1 Apoio à participação do Município de Almada no Global Covenant of Mayors for Climate & Energy

- Acompanhamento do desenvolvimento do *Global Covenant of Mayors for Climate & Energy*.
- Planos de Ação para a Energia Sustentável e Clima:
 - ↳ Monitorização e atualização do Plano de Ação para a Energia Sustentável e Clima do Município de Almada;
 - ↳ Elaboração de Planos de Ação para a Energia Sustentável e Clima dos Associados da AGENEAL.
- Apoio técnico à CMA na realização de estudos de avaliação das vulnerabilidades atuais e futuras no território de Almada, previstos no projeto *BLUE ACTION, Arctic Weather and Climate*, cofinanciado pela Comissão Europeia através do Programa Horizonte 2020, de que a CMA é parceira.
- Acompanhamento do desenvolvimento do PMAAC-AML, na qualidade de ator estratégico metropolitano convidado pela AML.

3.2 Financiamento para a transição energética

- Apoio técnico ao funcionamento do Fundo Climático de Almada "Almada, Carbono Menos", através da validação dos benefícios e dos custos das medidas de descarbonização e monitorização dos fluxos financeiros associados ao funcionamento do Fundo.
- Desenvolvimento de candidaturas a programas de financiamento, europeus e nacionais, no domínio da transição energética para a descarbonização dos diferentes setores de atividades económica em Almada.

3.3 Economia Circular e cidades inteligentes

- Desenvolvimento de Planos de Ação para a Economia Circular (PAEC), conforme a Resolução do Conselho de Ministros (RCM) n.º 190-A/2017, de 23 de novembro, publicada no Diário da República, 1ª série, n.º 236, a 11 de dezembro:

25
cf.

- Participação no desenvolvimento da fase "Roadmap para Almada, Cidade Circular Inteligente 2030" do Plano Local de Ação para Economia Circular de Almada, em parceria com a NOVA/IMS.
- Apoio ao estabelecimento dos princípios orientadores e ao posterior desenvolvimento de um Plano de Ação para Economia Circular para o IPQ.
- Identificação de oportunidades de financiamento para a elaboração de Planos de Ação para Economia Circular.
- Desenvolvimento e otimização da Plataforma SURECITY, através da modelação inteligente de políticas e medidas que visem obter um sistema energético de baixo carbono, incluindo serviços de mobilidade, manutenção dos objetivos de sustentabilidade na qualidade do ar, utilização sustentável dos recursos, criação de emprego e melhoria da governação.
- Laboratório Vivo para a descarbonização (LVpD) de Almada: desenvolvimento das tarefas técnicas previstas no contrato de consórcio celebrado com a CMA.
- Apoio técnico ao desenvolvimento das parcerias para a cooperação no domínio da transição energética, resiliência climática, economia circular e cidades inteligentes no âmbito do projeto internacional de cooperação IUC-LAC (Almada/Viña del Mar, Chile).

JS CJ

4. Mobilização da Comunidade Local para a Ação Climática

4.1 Guia para a promoção da neutralidade carbónica de eventos eventos que tenham lugar no concelho de Almada

- Apoio técnico ao desenvolvimento de guia para a promoção da neutralidade carbónica de eventos municipais e de eventos que tenham lugar no concelho de Almada, tendo por base boas práticas nacionais e internacionais:
 - ↳ Pesquisa e *benchmarking* de guias e boas práticas para promoção de Eventos Sustentáveis e de Baixo Carbono;
 - ↳ Elaboração de proposta de medidas e soluções que incidam sobre o uso da energia, contemplando soluções com necessidades quase nulas de energia e/ou que compensem eventuais emissões carbónicas geradas;

4.2 Criação da Comunidade Local de Energia

- A partir da proposta de criação de uma Comunidade de Energia Local em Almada:
 - ↳ Identificação de oportunidades de produção de energia renovável através de investimentos em produção fotovoltaica para autoconsumo na comunidade, em edifícios públicos ou privados;
 - ↳ Avaliação da forma de envolvimento e mobilização da comunidade local no processo.

4.3 Mobilização da Comunidade para a Descarbonização

- Desenvolvimento do projeto europeu INTENSIFY, *More Carbon Reduction through Intense Community Engagement*, coordenado pela AGENEAL e cofinanciado a 85% pela Comissão Europeia através do Programa INTERREG Europe.
- Participação na dinamização e funcionamento da Plataforma Local Almada Clima, PLAC.
- Desenvolvimento de uma campanha para o clima e eficiência energética nos comboios da Fertagus e no Metro Sul do Tejo.
- Ações dirigidas à Comunidade Educativa:

↓
cf

- ↳ Divulgação de recursos educativos para a eficiência energética e mobilidade sustentável.
- Dinamização de ações de rua e colaboração em eventos e atividades municipais: eventos zero carbono.
- Participação em conferências e fóruns técnicos e colaboração em publicações periódicas.
- Atendimento direto do público, serviço *help-desk*, info-energia.

4.3 Participação em redes nacionais e internacionais

- Representação de Almada na Associação Europeia *Energy Cities*.
- Participação nas Associações APVE e RNAE.

ds
cf.

Atividades de Administração e Gestão

A gestão da atividade da agência é uma importante componente do seu quotidiano, pelos recursos que mobiliza para assegurar o bom desenvolvimento dos trabalhos. A gestão corrente da agência compete à Administradora-Delegada, com o apoio do Diretor.

Todavia, é importante salientar a grande importância que possui o acompanhamento próximo e regular da atividade da AGENEAL dos restantes membros do Conselho de Administração, pelos contributos trazem para a melhoria dos processos e trabalho desenvolvido pela agência, pelo que, ao longo de 2021, procurar-se-á retomar a realização de reuniões do Conselho de Administração com uma frequência mensal, como preveem os estatutos.

É intenção do Conselho de Administração reforçar a capacidade de intervenção da agência e a proximidade aos seus associados, o que passa pelo reforço da oferta de apoio e aconselhamento técnico, que vão ao encontro das suas necessidades concretas. Para tal, é importante conseguir aumentar e diversificar a base de receita atual e considerar a eventual introdução do pagamento de uma quota anual pelos associados da AGENEAL, à semelhança do que sucede com outras agências locais e regionais de energia. Esta é uma das possibilidades que o Conselho de Administração poderá avaliar para alcançar este objetivo, matéria que será naturalmente consensualizada com todos os associados.

No âmbito das atividades de gestão, serão ainda preparadas as propostas de Relatório de Atividades e Contas de 2020 e de Plano de Atividades e Orçamento para 2022 e realizadas as respetivas reuniões da Assembleia-Geral, para apreciação e votação destes documentos.

Para assegurar o cumprimento do Regime Financeiro das Autarquias Locais e das Entidades Intermunicipais, serão também diligenciados os procedimentos de consolidação de contas e orçamento, bem como a aplicação das regras de compromissos previstas na Lei 8/2012, de 21 de fevereiro (Lei dos Compromissos e Pagamentos em Atraso).



Orçamento para o ano 2021

A proposta de orçamento para 2021 da AGENEAL foi elaborada atenta a sua personalidade jurídica, enquanto entidade de direito privado sem fins lucrativos.

Assim, a sua mensuração seguiu os pressupostos que regem a atividade da AGENEAL, desde logo prosseguindo o objetivo do resultado nulo, com os custos e perdas a igualarem os proveitos e ganhos. Partiu-se, assim, da estimativa das receitas em função da atividade prevista para o exercício de 2021 e seguidamente estimaram-se as respetivas despesas.

Tratando-se de um orçamento previsional, realça-se o facto de algumas receitas e das correspondentes despesas dependerem quer da execução financeira de alguns projetos europeus objeto de cofinanciamento, quer da decisão de associados em relação a algumas ações e atividades previstas e listadas neste documento.

Sublinha-se o facto de uma parte significativa dos rendimentos da AGENEAL previstos para 2021 não ter origem direta no Município de Almada. Apesar da forte ligação ao Município de Almada, aliás expressa nos estatutos, foi efetuado um exercício de diversificação das fontes de rendimento da AGENEAL, em virtude da incerteza que subsiste no Município de Almada relativamente à definição da relação jurídica e financeira com esta agência.

O orçamento contempla um relevante volume de prestações de serviços a outros associados e entidades, que não o Município de Almada, procurando fontes de rendimento alternativas. Procurar-se-á que a concretização destas ações, que mobilizará recursos humanos da agência, não obste ao cumprimento dos princípios estatutários que presidiram à sua criação, designadamente o trabalho que desenvolve em benefício da comunidade local.

Na parcela dos custos, em virtude da situação que a agência atravessa e que condiciona fortemente o exercício orçamental efetuado, a rubrica de fornecimentos e serviços externos foi reduzida ao estritamente essencial para dar resposta aos compromissos contratuais estabelecidos no âmbito de projetos europeus. As despesas com serviços e trabalhos especializados para o desenvolvimento de projetos europeus, são reembolsadas à AGENEAL pela Comissão Europeia a uma taxa que varia entre 85% e 100% do seu valor, consoante o programa de financiamento que apoia o projeto.

Os cálculos efetuados para os custos com o pessoal tiveram por base a atual estrutura remuneratória e o atual número de 6 trabalhadores. Foi considerada uma atualização nos salários nominais de 1%, sendo, todavia, observada aquela que vier a ser aplicada na administração pública, como está previsto nos contratos de trabalho dos trabalhadores da AGENEAL.



Também em 2021, e tal como acontece desde que foi constituída legalmente em 30 de março de 1999, nenhum membro dos Órgãos Sociais da AGENEAL irá auferir qualquer remuneração no exercício das suas funções, incluindo os 5 membros do Conselho de Administração, designadamente a sua Presidente, a sua Administradora-Delegada e os seus três Vogais.

A proposta de orçamento previsional da Agência Municipal de Energia de Almada, AGENEAL, para o ano 2021, foi construída de acordo com o Sistema de Normalização Contabilística para as Administrações Públicas, SNC-AP, cuja entrada em vigor ocorreu a 1 de janeiro de 2020, e que abrange a AGENEAL.

Nos quadros seguintes apresenta-se a proposta de orçamento previsional da AGENEAL para o ano de 2021 segundo o SNC-AP, mas também segundo o SNC que apesar de já não se aplicar à AGENEAL apresenta a informação mais desagregada,

RUBRICA	RECEITAS	ORÇAMENTO		
	DESIGNAÇÃO	PERÍODOS ANTERIORES	PERÍODO	SOMA
	Receita corrente			
R5	Transferências correntes			
R51	Administração Pública:			
R515	Administração Local	0,00		0
R52	Exterior - União Europeia (Projetos Europeus)	0,00	153 098	153 098
R6	Venda de bens e serviços	0,00	146 715	146 715
	Receita de Capital			
	Receita total		299 813	299 813



RUBRICA	DESPEAS	ORÇAMENTO		
	DESIGNAÇÃO	PERÍODOS ANTERIORES	PERÍODO	SOMA
	Despesa corrente			
D1	Despesas c/ o Pessoal			
D11	Remunerações certas e permanentes		154 377	154 377
D12	Abonos variáveis ou eventuais			
D13	Segurança social		34 975	34 975
D2	Aquisição de bens e serviços		94 960	94 960
D6	Outras despesas correntes		12 500	12 500
	Despesa de capital			
D7	Investimento		3 000	3 000
	Despesa total		299 813	299 813

Orçamento da AGENEAL em sede de SNC-AP para o ano de 2021 (Regime simplificado) – Valores em Euro



Código das Contas	GASTOS E PERDAS	EUROS	
62	Fornecimentos e serviços externos:		
622	Serviços especializados:		
	Trabalhos especializados	60 860	
	Honorários	0	
	Outros	1 000	70 860
623	Material:		
	Ferramentas e utensílios de desgaste rápido	500	
	Livros e documentação técnica	200	
	Material de escritório	2 000	
	Outros materiais	200	2 900
624	Energia e fluidos:		
	Electricidade	500	
	Outros	100	600
625	Deslocações, estadas e transportes:		
	Deslocações e estadas	1 500	
	Transportes	200	1 700
626	Serviços diversos:		
	Rendas e alugueres	10 000	
	Comunicação	5 000	
	Seguros ramo vida	5 200	
	Despesas de representação	1 000	
	Outros	500	21 700
628		200	200
			97 960
63	Gastos com o pessoal:		
	Remuneração base	122 166	
	Subsídio de representação	3 704	
	Subsídio de refeição	6 359	
	Ajudas de custo	2 000	
	Subsídios de férias e de Natal	20 160	
	Outros	0	164 377
	Encargos s/remunerações:	31 973	
	Seguros de acidentes de trabalho	2 500	
	Custos gastos c/ o pessoal	500	34 973
64	Gastos de depreciação e de amortização		4 500
68	Outros gastos e perdas:		
	Impostos e taxas	7 000	
	Quotizações	400	
	Outros	500	8 000
69	Gastos e perdas de financiamento		0
	TOTAIS		239 813

Código das Contas	RENDIMENTOS E GANHOS	EUROS	
72	Prestações de serviços:		
	Município de Almada (CMA e SMAS)	114 800	
	Outros associados e entidades	31 915	
			146 715
75	Subsídios à exploração:		
	Projectos Internacionais	87 900	
	Projectos Internacionais em contratação	65 198	
	Laboratório Vivo para a Descarbonização	0	
			153 098
78	Outros rendimentos e ganhos:		0
	Outros não especificados		0
79	Juros e outros rendimentos similares		0
	TOTAIS		299 813

Orçamento da AGENEAL em sede de SNC para o ano de 2021 – Valores em Euro



A AGENEAL vista por dentro

Os Associados da AGENEAL

A AGENEAL, Agência Municipal de Energia de Almada é uma associação privada sem fins lucrativos, criada em março de 1999, que tem por objetivo contribuir para o aumento da eficiência energética e para a melhoria do aproveitamento das energias renováveis no Concelho de Almada.

A AGENEAL tem-se constituído como uma plataforma de debate e reflexão sobre energia, através da agenciamento de projetos que, com o envolvimento dos associados, contribuam para reduzir o consumo de energia e das emissões de CO₂ em Almada.

Para dar corpo a este objetivo, os seus associados são instituições e empresas ligadas ao Concelho de Almada, que atuam na área da energia ou são importantes atores no setor da atividade que exercem.

O quadro seguinte indica os associados, a participação no património associativo nominal e o número de votos em Assembleia-Geral, no final do mês de setembro de 2020.

cf.

Contribuição de cada associado para o Património Associativo Nominal da AGENEAL, em 30/09/2020

Associado	Tipo de Associado	Participação no Património Associativo Nominal (€)	Número de Votos
CMA	Fundador	116 718,71	117,0
ADENE	Fundador	997,6	1
AMARSUL	Fundador	2 992,79	3
EDP Distribuição	Fundador	8 978,36	9
ENSULMECI	Fundador	17 956,72	18
FCT/UNL	Fundador	8 978,36	9
FERTAGUS	Fundador	8 978,36	9
IPQ	Fundador	4 987,98	5
IPS	Ordinário	2 992,79	3
Lasting Values	Ordinário	2 992,79	3
MADAN PARK	Fundador	8 978,36	9
MTS	Ordinário	2 992,79	3
OZ Energia	Ordinário	2 992,79	3
SETGÁS	Fundador	2 992,79	3
SMAS	Fundador	64 346,47	64,5
Sovena	Ordinário	2 992,79	3
Transtejo	Fundador	2 992,79	3
TREMC	Fundador	2 992,79	3
TST	Fundador	8 978,36	9
WeMob	Ordinário	997,6	1
		277 831,99	278,5

AS
Sf.

